

MINISTERE DE LA SANTE
.....
SECRETARIAT GENERAL
.....
DIRECTION DES ETUDES
ET DE LA PLANIFICATION



BURKINA FASO
.....
Unité – Progrès – Justice

ANNUAIRE STATISTIQUE / SANTE

2006



Mai 2007

AVANT- PROPOS

L'édition de l'annuaire 2006 répond à notre souci de mettre à la disposition des décideurs, des responsables de santé, des partenaires au développement et des collectivités territoriales, un outil d'appréciation de la situation sanitaire, de plaider, d'orientation, de planification et de suivi.

De par les précieux renseignements qu'il fournit sur la disponibilité des ressources, l'accessibilité aux soins, l'utilisation des services, la morbidité et la mortalité, l'annuaire constitue une photographie de l'état de santé de notre pays. Il figure également parmi les documents de référence pour le suivi du Plan National de Développement Sanitaire (PNDS), du Cadre Stratégique de Lutte contre la Pauvreté (CSLP) et des Objectifs du Millénaire pour le Développement (OMD) en matière de santé.

Sa diffusion permet d'apprécier les performances de notre système de santé. De même, elle fournit un feed-back aux prestataires. En ce sens, elle devrait stimuler des évolutions vers une prise de conscience, susciter des discussions et inciter à une démarche d'amélioration continue de la qualité.

Même si les résultats présentés montrent que des progrès ont été accomplis dans plusieurs domaines, nous devons poursuivre les efforts pour maintenir ces acquis et progresser vers l'atteinte des objectifs fixés, notamment ceux du millénaire pour le développement.

Aussi, mon souhait le plus ardent est que ce document, soit utilisé le plus rationnellement possible, pour plus d'efficacité et d'efficience dans la prise de décision et pour mobiliser des ressources en vue d'améliorer la qualité des prestations.

Je voudrais exprimer toute ma reconnaissance aux acteurs de terrain, aux partenaires techniques et financiers qui ont contribué à l'élaboration de la présente édition.

Mai 2007

Le Ministre de la Santé

Bédouma Alain YODA
Commandeur de l'Ordre National



TABLE DES MATIERES

Liste des sigles et abréviations. -----	VII
Introduction -----	1
Carte du Burkina Faso présentant les districts sanitaires -----	3
I. INFORMATIONS GENERALES	
Système de santé au BF. -----	7
Synthèse des indicateurs au niveau national. -----	9
Indicateurs démographiques -----	10
Indicateurs socio-économiques. -----	10
Evolution du budget de la santé et des dépenses (en millions de FCFA).	10
Evolution des infrastructures de santé. -----	11
Evolution des effectifs du personnel de santé -----	11
Evolution de quelques indicateurs de santé -----	11
Indicateurs nutritionnels en 2005 -----	12
Evolution de la couverture vaccinale des enfants de 0 à 11 mois -----	13
Evolution du taux d'abandon entre DTC1 et DTC3 -----	13
Coûts des actes médicaux au niveau des CM/CMA (FCFA) -----	13
Tarif moyen des actes au niveau des CSPS (FCFA) -----	14
Niveau et structure des dépenses de santé -----	14
Répartition des dépenses de santé par milieu de résidence -----	14
Accès, besoins, utilisation et satisfaction des services médicaux.....	15
Evolution du taux de consultation selon le sexe, le milieu de résidence et le niveau de vie. -----	15
Population par groupe d'âge et par district en 2006 -----	16
Répartition des infrastructures sanitaires par district en 2006 -----	18
Rayon moyen d'action théorique des CSPS. -----	20
Couverture théorique en CM/CMA et en CSPS -----	22
Situation générale du personnel de santé du ministère de la santé dans les structures de soins par région en 2006 -----	24
Situation des CSPS répondant aux normes minimales en personnel -----	29
II. ACTIVITES DES DISTRICTS SANITAIRES	31
Complétude des rapports des formations	33
Complétude des rapports des formations sanitaires en 2006 -----	35
Activités de santé maternelle	37
Couverture prénatale -----	39
Proportion de femmes enceintes vues au premier trimestre -----	42
Dépistage des grossesses à risque -----	44
Utilisation des méthodes contraceptives -----	46
Prévalence contraceptive -----	49
Accouchements assistés -----	51
Situation des naissances enregistrées selon le poids à la naissance -----	53
Proportion des accouchements dystociques -----	55
Couverture en consultation postnatale -----	57
Situation des avortements selon le type -----	59

Proportion des décès maternels dans les maternités par district-----	61
Interventions obstétricales-----	63
Causes de décès maternels-----	64
Evacuation des cas en maternité-----	64
Surveillance nutritionnelle	65
Surveillance de la croissance chez les enfants de moins de 5 ans-----	67
Nombre de cas de xérophtalmie et d'anémie dépistés-----	70
Activités curatives des formations sanitaires au niveau district	73
Situation des nouveaux consultants par tranche d'âge-----	75
Situation des nouveaux consultants selon la distance-----	78
Taux de fréquentation des formations sanitaires-----	80
Référence et contre référence-----	82
Infections sexuellement transmissibles	83
Notification étiologique des IST-----	85
Ulcération génitale-----	86
Ecoulement urétral-----	88
Douleur pelvienne-----	90
Ecoulement vaginal-----	92
Gonflement douloureux du scrotum-----	94
Conjonctivite purulente du nouveau-né-----	96
Végétations vénériennes-----	98
Bubon inguinal-----	100
Autres syndromes IST-----	102
Répartition des cas de SIDA-----	104
Consultations externes et hospitalisations dans les formations sanitaires au niveau district	107
Nosologie des consultations externes-----	109
Distribution des 10 principaux motifs de consultation-----	111
Distribution nosologique des nouveaux cas hospitalisés et des décès dans les formations sanitaires au niveau district-----	112
Répartition des 10 principaux motifs d'hospitalisation dans les formations sanitaires-----	114
Causes de décès dans les formations sanitaires au niveau district---	114
Mortalité à l'hospitalisation dans les formations sanitaires-----	115
Principaux motifs d'évacuation-----	117
Evasions à l'hospitalisation.-----	119
Durée moyenne de séjour d'hospitalisation dans les formations sanitaires au niveau district-----	121
Activités chirurgicales et examens de laboratoire des districts	123
Activités chirurgicales des districts-----	125
Situation des examens de laboratoire réalisés au niveau district-----	128
Activités d'éducation pour la santé	137
Thèmes traités dans le cadre des séances d'éducation-----	139
Couverture vaccinale	143
Couverture par antigène des enfants de moins de 1 an et des femmes enceintes-----	145
Maladies d'intérêt spécial	149
Répartition des maladies à potentiel épidémique.-----	151
Bilan des activités de bacilloscopie en 2005 et 2006.-----	153
Données sur le dépistage de la tuberculose en 2006.-----	154

Comparaison des données de dépistage des années 2005 et 2006-----	155
Résultats du traitement des TPM+ nouveaux enregistrés au cours de l'année 2005.	156
Données du programme national de lutte contre le ver de guinée -----	159
Données sur le dépistage des cas de lèpre. -----	160
III. ACTIVITES DES HOPITAUX	161
Consultations externes -----	165
Hospitalisation. -----	169
Origine des malades hospitalisés. -----	177
Accouchements et situations des naissances. -----	183
Situation des avortements. -----	186
Interventions gynéco-osbstétricales. -----	187
Origine des malades hospitalisés et causes de décès maternels dans les centres hospitaliers par cause -----	187
Méthodes contraceptives -----	188
Stérilité. -----	190
Paludisme. -----	190
Vaccination. -----	193
Infections sexuellement transmissibles. -----	193
Cas de SIDA -----	194
Activités chirurgicales de l'établissement. -----	197
Activités de laboratoire -----	201
Activités d'imagerie médicale -----	211
Ecographie-----	214
Fibroscopie -----	216
Autres actes réalisés. -----	217
Consultations externes -----	219
Données sur les hospitalisations dans les CHR/CHU -----	223
Situation des lits dans les hôpitaux en fin 2006 -----	231
Situation du personnel dans les hôpitaux en fin 2006 -----	231
Conclusion. -----	233

LISTE DES SIGLES ET ABREVIATIONS

AA	Accoucheuse auxiliaire
ACH	Adjoint des cadres hospitaliers
AIS	Agent itinérant de santé
ASLO	Antistreptolysines
ASP	Abdomen sans préparation
BCG	Bacille de Calmette et Guérin
BK	Bacille de Koch
BW	Réaction de Bordet-Wassermann
C	Cas
CHU	Centre hospitalier universitaire
CHR	Centre hospitalier régional
CM	Centre médical
CMA	Centre médical avec antenne chirurgicale
CPN	Consultation prénatale
CPK	Créatine phospho-kinase
CRP	Protéine-c-réactive
CSLP	Cadre stratégique de lutte contre la pauvreté
CSPS	Centre de santé et de promotion sociale
D	Décès
DCD	Décédé
DIU	Dispositif intra-utérin
DRS	Direction régionale de la santé
DS	District sanitaire
DTCP	Diphtérie-tétanos-coqueluche-poliomyélite
ECBU	Examen cyto bactériologique des urines
EDS	Enquête démographique et de santé
F	Féminin
FS	Formation sanitaire
FSH	Gonadotrophine ou gonadostimuline A
HSG	Hystero-salpingographie
HTA	Hypertension artérielle
IB	Infirmier breveté
IDE	Infirmier diplômé d'Etat
INSD	Institut national de la statistique et de la démographie
IRA	Infection respiratoire aiguë
KOP	Kyste œuf parasite
LCR	Liquide céphalo rachidien
LH	Hormone lutéinisante
M	Masculin
MA	Matrone
MCS	Méningite cérébro-spinale
ME	Maieüticien d'Etat
IST	Infection sexuellement transmissible
ORL	Oto-rhino-laryngologie
OST	Office de santé des travailleurs
PCT	Polychimiothérapie
PDF	Produits de dégradation du fibrinogène
PF	Planification familiale

PNDS	Plan national de développement sanitaire
RAA	Rhumatisme articulaire aigu
RGHP	Recensement général de la population et de l'habitat
RH	Rhésus
SFE	Sage-femme d'Etat
SIDA	Syndrome immunodéficitaire acquis
TC	Temps de coagulation
TIG	Test immunologique de grossesse
TOGD	Transit oeso-gastro-duedonal
TPHA	Treponema pallidum hemagglutination
TRO	Thérapie de réhydratation par voie orale
TS	Temps de saignement
T3	Triiodothyronine
T4	Thyroxine
UIV	Urographie intraveineuse
VIH	Virus d'immunodéficience humaine
VS	Vitesse de sédimentation
VAA	Vaccin antiamaril
VAR	Vaccin antirougeoleux

INTRODUCTION

Le Ministère de la Santé, à travers la Direction des Etudes et de la Planification (DEP), propose aux utilisateurs, aux acteurs du niveau opérationnel et aux partenaires techniques et financiers, l'édition 2006 de l'annuaire statistique. Cet annuaire se veut être un outil de communication entre les différents intervenants dans le secteur de la santé, de rétro-information à l'endroit du niveau opérationnel et d'aide à la décision.

Les résultats présentés synthétisent l'ensemble des productions statistiques des services de santé de premier niveau et des hôpitaux sur la base des rapports trimestriels d'activités transmis à la DEP. Les informations collectées ont été saisies avec le logiciel de la DEP, disponible dans les 55 districts sanitaires et les 13 directions régionales de la santé. Nous avons enregistré un taux de complétude de 100% pour les rapports trimestriels des districts et de 100 % pour ceux des hôpitaux. Au niveau du secteur privé, le taux de complétude était estimé à 57,6%

Pour garantir la qualité des données, une deuxième saisie a été réalisée au niveau de la DEP. En outre, les données ont été validées par les responsables CISSE au cours d'un atelier.

Le présent document se subdivise en trois parties essentielles :

- les informations générales sur le Burkina Faso ;
- les activités des districts sanitaires ;
- les activités des Centres Hospitaliers Régionaux et Universitaires (CHR/CHU).

Le calcul du taux d'utilisation des services de santé, du taux d'accouchements assistés et de la prévalence contraceptive ont intégré les données des CHR et CHU.

La DEP proposera, cette année encore, et ce, depuis 2004, un document complémentaire intitulé « Tableau de bord », dans lequel les utilisateurs trouveront une analyse temporelle et spatiale de l'évolution des différents indicateurs de suivi.

1

INFORMATIONS GENERALES

LE SYSTEME DE SANTE AU BURKINA FASO

1.1. STRUCTURATION ADMINISTRATIVE

Le Ministère de la Santé comprend trois niveaux dans sa structuration administrative :

- Le niveau central qui comprend les directions et structures centrales organisées autour du Cabinet du Ministre et du Secrétariat Général ;
- Le niveau intermédiaire qui comprend les directions régionales de la santé (au nombre de 13) ;
- Le niveau périphérique qui est représenté par les districts sanitaires, entités opérationnelles les plus décentralisées du système national de santé (au nombre de 55).

1.2. ORGANISATION ET FONCTIONNEMENT DES STRUCTURES DE SOINS

Les structures publiques de soins sont organisées en trois niveaux qui assurent des soins primaires, secondaires et tertiaires.

- Le premier niveau est représenté par le district sanitaire. Il comprend deux échelons :
 - * Le premier échelon de soins est le Centre de Santé et de Promotion Sociale (CSPS) qui est la structure sanitaire de base du système de santé ; on en dénombre 1211 en 2006 ;
 - * Le deuxième échelon de soins du district est le Centre Médical avec Antenne chirurgicale (CMA) ; il sert de référence pour les formations sanitaires du district. On en compte 43 en 2006.
- Le deuxième niveau est représenté par le Centre Hospitalier Régional (CHR). Il sert de référence et de recours aux CMA. Les CHR sont au nombre de 9 en 2006.
- Le troisième niveau est constitué par le Centre Hospitalier Universitaire. Il est le niveau de référence le plus élevé pour les soins spécialisés. En 2006, on compte 3 centres hospitaliers universitaires.

En plus des structures publiques, le Burkina compte un nombre important de structures privées et l'importance de la médecine traditionnelle est reconnue par la loi n°23/94/ADP du 19/05/94 portant code de la santé publique.

Malgré les nombreux efforts déployés par le gouvernement pour assurer une meilleure prise en charge des populations, la qualité et l'offre de soins restent encore faibles. Fort de cela, le Ministère de la Santé a pris la décision, à l'occasion de la 11ème conférence des partenaires au développement sanitaire en 1997, de réviser la Politique Sanitaire Nationale (PSN) et d'élaborer un Plan National de Développement Sanitaire (PNDS). La PSN a été adoptée en septembre 2000 et le PNDS en juillet 2001.

2. LE PLAN NATIONAL DE DEVELOPPEMENT SANITAIRE (PNDS)

Le PNDS est la traduction programmatique de la PSN sur la période 2001-2010. Il est financé par le budget de l'Etat, les ressources liées à l'allègement de la dette, les ressources extérieures et la contribution des populations dans le cadre du recouvrement des coûts. Les objectifs intermédiaires du PNDS sont :

1. accroître la couverture sanitaire nationale ;
2. améliorer la qualité et l'utilisation des services de santé ;
3. renforcer la lutte contre les maladies transmissibles et non transmissibles ;
4. réduire la transmission du VIH ;
5. développer les ressources humaines en santé;
6. améliorer l'accessibilité financière des populations aux services de santé ;
7. accroître le financement du secteur de la santé ;
8. renforcer les capacités institutionnelles du ministère de la santé.

Tableau 01.01 : Synthèse des indicateurs au niveau national

INDICATEURS AU NIVEAU NATIONAL	2004	2005	2006
Population totale	12 722 570	12 880 980	13 944 664
INFRASTRUCTURES			
Effectif CHR/CHU	12	12	12
Effectif CMA	41	41	42
Effectif CM	42	35	26
Effectif de CSPS	1 148	1 172	1211
Effectif Dispensaires isolés	67	83	173
Effectif Maternités isolées	16	23	18
Rayon moyen d'action théorique (kilomètre)	8,34	8,19	7,83
Proportion des CSPS respectant les normes en personnel (%)	75,8	77,1	75,4
Ratio habitants par CSPS	11 082	10 079	9 946
Ratio habitants par CM/CMA	216 082	186 681	205 069
RESSOURCES HUMAINES			
Effectif d'AIS	1 202	nd	1 319
Effectif IB	1 735	nd	1 575
Effectif IDE	1 984	nd	1 695
Effectif Médecins	359	nd	249
Effectif Chirurgiens Dentistes	30	nd	50
Effectif sage femme / maïeuticien d'état	504	nd	456
Effectif Pharmaciens	35	nd	51
SANTE DE LA REPRODUCTION			
Couverture prénatale en CPN1 (%)	81,9	79,9	85,3
Couverture prénatale en CPN2 (%)	62,1	63,3	61,2
Prévalence contraceptive (%) en district	16,4	22,5	26,1
Prévalence contraceptive* (%)	nd	22,8	24,3
% femmes enceintes vues au 1er trimestre	16,2	18,2	18,5
% accouchements assistés en district	33,5	37,7	42,9
% accouchements assistés*	nd	42,9	48,7
Taux de couverture en consultation postnatale (%)	33,7	29,4	36,8
Nombre de décès maternels dans les districts	431	382	386
CURATIF			
Total des consultations	6 062 874	6 229 602	7 551 296
Total des consultants	4 333 259	4 273 342	5 307 054
Taux de fréquentation des formations sanitaires* (%)	34,1	34,1	38,6
VACCINATION			
Couverture en BCG (%)	109,7	111,7	103,0
Couverture en DTC3 (%)	87,7	96,3	95,3
Couverture en VAR (%)	77,8	84,0	88,1
Couverture en VAA (%)	75,5	84,1	88,1
Couverture en VAT2 et + (%)	65	71,0	81,4
EPIDEMIOLOGIE			
Nombre de cas de méningite	6 386	9 625	19162
Taux de létalité due à la méningite (%)	17,9	20,7	8,8
Nombre de cas de rougeole	2 006	1 077	525
Nombre de cas de vers de guinée	58	20	nd
Nombre de cas de Tuberculose	1 917	2 292	2 655
Nombre de cas de lèpre	1100	49	723
Prévalence VIH (%)	2,7	2,0	2,0
Nombre de cas de paludisme	1 792 541	1 861 158	2 337 550
Nombre de cas de diarrhée	201 056	306 833	302 672
Nombre de cas d'IRA	872 067	891 311	1 023 868

NB : Pour le personnel il s'agit des effectifs dans les structures de soins ; * : données des CHR/CHU prises en compte

Tableau 01.02 : Indicateurs démographiques

Indicateur	Niveau	Année	Source
Rapport de masculinité	93,1	2002	INSD
Taux d'accroissement annuel (%)	2,38	1996	RGPH 1996
Indice synthétique de fécondité	6,8	2004	EDS 2003
Pourcentage de la population urbaine	15,5	1996	RGPH 1996
Taux brut de natalité (pour 1000)	46,1	1996	RGPH 1996
Taux brut de mortalité (pour 1000)	14,8	1996	RGPH 1996
Taux de mortalité infantile (pour 1000)	81	2003	EDS III
Probabilité de décès entre 1 et 5 ans (pour 1000 naissances vivantes)	184	2003	EDS III
Taux de mortalité maternelle (pour 100 000 naissances vivantes)	484	1998	EDS II

Tableau 01.03 : Indicateurs socio-économiques

Indicateur	Niveau	Année	Source
PIB par habitant	182 000 FCFA	2002	Ministère économie
Taux d'accroissement annuel du PNB	4,9%	2002	Ministère économie
Indice de Développement Humain	0,276	1998	PNUD
% de la population totale vivant en dessous du seuil de pauvreté	46,4%	2003	INSD
% de la population urbaine vivant en dessous du seuil de pauvreté	19,9%	2003	INSD
% de la population rurale vivant en dessous du seuil de pauvreté	52,3%	2003	INSD
Taux d'alphabétisation des femmes adultes	16,6%	2005	INSD
Taux d'alphabétisation des hommes adultes	31,5%	2005	INSD
% de la population ayant accès à l'eau potable en milieu urbain*	88,5%	2003	INSD
% de la population ayant accès à l'eau potable en milieu rural*	64,2%	2003	INSD
Espérance de vie à la naissance	53,8 années	1996	RGPH

* Il s'agit de l'eau provenant de puits busés, de forages, de fontaines publiques et de robinet.

Tableau 01.04 : Evolution du budget de la santé et des dépenses (en millions de F CFA)

Années	Personnel	Matériel	Fonctionnement	Transferts courants	Invest.	Total Dépense Santé	Budget Etat	% budget Santé	Norme OMS(10% budget Etat)
1996	5 322,7	3 128,3	nd	4 297,7	16 847,3	29 596,0	360 739,3	8,2	36 073,9
1997	5 530,0	2 260,0	nd	6 750,0	16 550,0	31 090,0	345 853,6	9,0	34 585,4
1998	8 430,0	3 070,0	nd	7 200,0	14 680,0	33 380,0	419 015,3	8,0	41 901,5
1999	6 304,5	3 667,9	nd	8 363,4	19 282,4	37 618,1	412 761,8	9,1	41 276,2
2000	6 112,0	4 017,5	nd	8 939,7	13 833,0	32 902,2	409 495,8	8,0	40 949,6
2001	7 971,4	4 281,0	nd	9 833,6	8 668,0	30 754,0	486 383,5	6,3	48 638,4
2002	9 250,5	4 690,3	nd	10 128,6	13 226,8	37 296,3	526 299,0	7,1	52 629,0
2003	10 697,4	5 411,2	nd	10 860,6	13 165,22	40 134,3	558 128,0	7,2	55 812,0
2004	18 233,0	nd	nd	nd	19 039,0	51 603,0	701 591,0	7,4	nd
2005	12 628,9	nd	6 661,5	13 190,0	8 421,0	40 190,0	773 337,3	11,77*	77 333,7
2006	14 898,3	nd	9 072,9	15 284,4	24 077,9	69 609,5	892 097,1	7,8	89 209,7

Source: Statistiques DAF/Santé

* Il s'agit du % du budget de l'Etat hors dette allouée à la santé

Tableau 01.05 : Evolution des infrastructures de santé

Années	CHR/CHU	CMA	CM	CSPS	DISPENSAIRE	MATER-NITE	TOTAL
1996	11	18	68	721	130	27	975
1997	11	25	44	740	128	18	966
1998	11	30	42	769	130	17	999
1999	11	30	42	774	145	17	1 019
2000	11	31	41	798	145	46	1 072
2001	12	33	36	835	145	46	1 107
2002	12	36	28	1 051	87	39	1 253
2003	12	38	33	1 147	93	28	1 351
2004*	12	41	42	1 148	67	16	1 326
2005	12	41	35	1 172	83	23	1 366
2006	12	42	26	1 211	178	18	1 487

Source: Statistiques DEP/Santé

* Source : Rapport DGIEM

Tableau 01.06 : Evolution des effectifs du personnel de santé

Années	Médecins	Chirurgiens dentistes	Pharmaciens	Sage-femme d'Etat	IDE	IB	Total
1996	361	31	48	369	1 309	1 279	3 397
1997	500	26	104	460	1 514	1 430	4 034
1998*	129	11	11	196	821	819	1 987
1999	406	25	77	347	1 051	1 191	3 097
2000	251	17	77	280	1 226	138	1 989
2001	326	nd	88	406	1 560	1 384	3 764
2002**	490	36	60	576	1 698	1 492	4 252
2004***	359	30	35	504	1 984	1 735	4 647
2005	nd	nd	nd	nd	nd	nd	nd
2006****	249	50	51	456	1 695	1 575	4 076

Source: Annuaire statistiques DEP/Santé. En 1998, il s'agit des médecins dans les formations sanitaires de base

** : source : DRH : il s'agit de l'ensemble du personnel du ministère de la santé (niveau central, intermédiaire et périphérique)

*** Il s'agit du personnel des formations sanitaires publiques

**** Il s'agit du personnel au niveau des districts sanitaire et des hôpitaux

Tableau 01.07 : Evolution de quelques indicateurs de santé

Années	Taux						Rayon d'action moyen en CSPS (Km)*
	Mortalité Infantile (pour 1 000)**	Mortalité maternelle (pr 100 000)**	Prévalence VIH***	Prévalence contraceptive (%) *	Couverture Prénatale (%)*	Utilisation Formation sanitaire (%)*	
1996	107	566	nd	9,79	55,19	21,16	9,98
1997	107	566	7,2	9,11	59,16	20,00	9,69
1998	107	566	7,1	10,20	58,06	19,81	9,66
1999	105	484	6,3	11,84	64,26	20,65	9,55
2000	105	484	5,4	10,67	61,05	20,56	9,37
2001	105	484	4,8	12,60	60,75	21,60	9,18
2002	105	484	4,4	14,48	54,08	27,11	9,07
2003	81	484	4,2	15,85	70,87	32,49	8,68
2004	81	484	2,7	16,39	81,85	34,06	8,34
2005	81	484	2,0	21,89	79,97	34,08	8,16
2006	81	484	2,0	24,34	85,30	38,60	7,83

Sources: * Annuaire statistiques DEP/Santé, ** EDS 2003, ***SP/CNLS sauf 2005 : ONU/SIDA

Tableau 01.08 : Indicateurs nutritionnels en 2005

	% retard de Croissance	% émacié	% insuffisance pondérale	Participation à programme	
				nutrition	suivi croiss.
Ensemble	51,3	18,4	46,1	29,3	59,1
Milieu de résidence					
Rural	54,0	18,8	48,9	30,1	58,3
Urbain	34,6	15,9	29,2	23,9	64,2
Urbain pauvre	41,0	13,0	28,7	18,0	52,6
Région de résidence					
Hauts-Bassins	43,1	9,4	28,9	4,0	44,4
Boucle du Mouhoun	69,8	18,9	63,8	7,7	28,5
Sahel	64,1	35,0	72,4	7,5	51,8
Est	60,1	12,0	42,3	62,7	62,6
Sud-Ouest	60,1	14,2	46,4	9,5	28,4
Centre-Nord	37,3	24,6	41,3	16,8	67,4
Centre-Ouest	57,2	19,9	50,3	45,4	69,4
Plateau Central	36,2	20,4	40,7	37,7	72,2
Nord	57,8	28,5	59,3	62,3	65,1
Centre-Est	55,6	13,4	44,8	22,7	56,5
Centre	27,7	11,0	21,7	20,6	78,9
Cascades	44,5	8,7	30,0	9,4	69,0
Centre-Sud	41,1	16,7	48,4	46,0	77,4
Groupe socio-économique					
Salarié du secteur public	29,5	11,9	22,0	30,9	70,8
Salarié du secteur privé	31,5	20,1	20,5	30,7	72,1
Ind ou employeurs hors Agriculture	40,5	18,4	35,0	27,7	66,7
Aides familiaux, bénévoles, apprentis	54,7	15,9	44,1	22,2	57,0
Agriculteurs de coton	56,1	14,6	44,5	23,1	55,4
Autres agriculteurs	53,5	20,2	50,4	32,4	59,4
Inactifs	44,0	18,0	48,0	21,4	44,8
Salarié du secteur informel	33,7	18,5	34,7	28,4	64,6
Chômeurs	39,1	21,5	31,3	34,6	60,9
Sexe et âge révolu					
Total garçons	52,2	18,9	47,5	29,0	59,6
<i>Moins d'un an</i>	26,9	17,1	30,4	25,4	57,0
<i>Un an</i>	58,7	24,7	58,0	33,1	64,7
<i>Deux ans</i>	60,6	20,7	59,4	31,3	61,3
<i>Trois ans</i>	58,0	17,4	49,6	29,5	60,1
<i>Quatre ans</i>	56,4	15,1	40,0	25,9	55,0
Total filles	50,3	17,9	44,7	29,5	58,6
<i>Moins d'un an</i>	27,6	17,2	26,3	28,9	58,7
<i>Un an</i>	56,0	22,6	52,8	31,7	60,8
<i>Deux ans</i>	57,2	19,2	54,1	27,3	58,4
<i>Trois ans</i>	59,7	16,6	52,1	29,7	59,0
<i>Quatre ans</i>	54,8	14,3	41,6	30,3	56,2

Source : Enquête sur les conditions de vie des ménages 2005-INSD

Tableau 01.09 : Evolution couverture vaccinale des enfants de 0 à 11 Mois

Années	BCG	DTC P 3	VPO 3	Rougeole	Fièvre jaune
1996	64.0	37.0	nd	61.0	47.0
1997	46.0	28.0	nd	33.0	27.0
1998	52.0	31.0	nd	48.0	33.0
1999	60.0	42.0	nd	43.0	43.0
2000	78.6	56.0	nd	57.7	55.0
2001	84.5	64.3	nd	65.4	52.0
2002	91.0	69.5	nd	64.6	61.8
2003	86.3	78.3*	77.4	71.1	66.3
2004	109.7	87.7*	82.7	77.8	75.5
2005	111.7	96.3*	94.4	84.0	84.1
2006	103.0	95.3*	94.4	88.1	88.1

Source : Statistiques DEP/Santé * Il s'agit de la couverture en DTC3.

Tableau 01.10 : Evolution du taux d'abandon entre DTCP1 et DTCP3

Antigène	2001	2002	2003	2004	2005	2006
DTCP1:	86,3	89,4	96,6	101,2	105,1	101.6
DTCP3:	64,3	69,5	78,3	87,7	96,3	95.3
Taux d'abandon (%)	25,5	22,3	18,9	13,3	8,8	6.3

Tableau 01.11 : Coûts des actes médicaux au niveau des CM/CMA (F CFA)*

CMA	Année 2003								
	Actes médicaux								
	Accouchement dystocique	Accouchement eutocique	Césarienne	Appendicectomie	Grossesse extra-utérine	Cure hydrocèle	Parage	Occlusion intestinale	Cure herniaire
Houndé	7 300	4 050	20 500	25 150	30 800	24 800	11 500	nd	nd
Orodara	8 600	5 550	35 650	nd	35 650	40 000	nd	35 150	27 000
Nouna	1 000	750	32 800	27 800	30 300	30 000	50	30 000	30 000
Sebba	6 725	3 950	67 500	50 000	nd	32 500	27 500	nd	32 500
Diapaga	6 400	6 925	42 600	22 600	42 600	25 600	15 600	54 600	25 000
Diébougou	1 300	1 300	21 550	26 300	26 300	26 300	26 300	nd	26 300
Kongoussi	2 500	2 500	30 000	30 000	30 000	30 000	nd	nd	25 000
Léo	3 750	2 750	29 325	30 160	16 400	27 575	29 325	30 160	27 125
Yako	3 340	3 340	57 950	53 400	nd	53 900	4 750	nd	50 900
Titao	nd	nd	23 275	28 275	nd	28 275	nd	23 275	28 275
Paul VI	12 975	10 050		68 740	nd	58 740	27 000	95 075	58 740
Zabré	5 675	3 700	52 000	52 000	nd	52 000	30 000	nd	52 000
Coût moyen	5 415	4 153	38 988	38 615	30 293	36 492	20 039	37 478	35 457

Source : INSD, Enquête test sur la reformulation de la conditionnalité, 2004

Tableau 01.12 : Tarif moyen des actes au niveau du CSPS (F CFA)

Actes	Coût moyen
Consultation adulte	103
Consultation enfant	86
Carnet de vaccination	102
Carnet de santé	150
Pansements et autres soins	183
Injections	78
Hospitalisation ; Mise en observation	268
Accouchement eutocique	905
Ordonnance pour accouchement eutocique	3 150
Ordonnance pour épisiotomie	5 161
Suivi d'une grossesse	1 225
Vaccination d'un enfant	419

Source: INSD ; Enquête sur les nouvelles conditionnalités 2001.

Tableau 01.13 : Niveau et structure des dépenses de santé en 2003

Sous-groupe	Dépense moyenne par ménage	Part en % dans la Santé	Part en % dans la dépense totale de consommation
Frais de consultations	2 126	6,6	0,2
Frais d'analyses médicales	3 890	10,2	0,4
Médicaments	28 809	75,6	3,3
Frais d'hospitalisation	1 773	4,7	0,2
Autres services médicaux	1 516	4,0	0,2
TOTAL SANTE	38 112	100,0	4,4

Source : Enquête sur les conditions de vie des ménages 2003-INSD

Tableau 01.14 : Répartition des dépenses de santé par milieu de résidence

Rubriques de dépenses sanitaires	Milieu de résidence			
	Urbain		Rural	
	Moyenne par ménage	Part (%) dans la santé	Moyenne par ménage	Part (%) dans la santé
Frais de consultations	7 311	9,1	764	2,8
Frais d'analyses médicales	10 552	13,1	2 140	7,9
Médicaments	58 542	72,9	21 001	77,7
Frais d'hospitalisation	2 536	3,2	1 572	5,8
Autres services médicaux	1 326	1,7	1 565	5,8
TOTAL SANTE	80 268	100,0	27 042	100,0

Source : Enquête sur les conditions de vie des ménages 2003-INSD

Tableau 01.15 : Accès, besoins, utilisation et satisfaction des services médicaux en 2005

	Services médicaux			
	Accès	Besoin	Utilisation	Satisfaction
Ensemble	38,1	10,9	6,9	77,2
Milieu de résidence				
Rural	31,0	10,0	6,3	77,5
Urbain	71,8	14,8	9,9	76,3
Région de résidence				
Hauts-Bassins	63,1	10,2	7,0	83,9
Boucle du Mouhoun	33,7	9,9	4,0	86,6
Sahel	22,9	7,3	4,7	84,4
Est	34,6	8,3	7,0	83,2
Sud-Ouest	14,0	14,5	7,4	69,5
Centre-Nord	23,6	13,9	6,5	82,0
Centre-Ouest	28,9	13,1	9,8	72,5
Plateau Central	23,3	5,8	4,1	65,4
Nord	35,9	12,8	8,2	83,8
Centre-Est	25,7	9,4	7,6	81,8
Centre	80,9	14,1	9,3	70,7
Cascades	61,7	11,8	8,4	82,0
Centre-Sud	35,4	10,2	6,4	50,0
Groupe socio-économique				
Salarié du secteur public	79,6	15,8	12,0	78,1
Salarié du secteur privé	77,5	12,8	13,4	84,2
Indépendants ou employeurs hors Agriculture	57,2	13,4	8,4	81,1
Aides familiaux, bénévoles, apprentis	22,1	13,7	6,7	74,2
Agriculteurs de coton	38,7	9,0	6,3	78,8
Autres agriculteurs	29,2	10,3	6,3	76,2
Inactifs	51,0	11,7	6,3	67,4
Salarié du secteur informel	73,5	19,2	13,8	81,8
Chômeurs	53,5	19,1	11,4	81,4
Sexe				
Masculin	38,9	10,6	6,8	76,7
Féminin	37,3	11,2	7,0	77,8

Source : Enquête sur les conditions de vie des ménages 2005-INSD

Tableau 01.16 : Evolution du taux de consultation selon le sexe et le milieu de résidence en 2005

Sexe	1998			2003		
	Urbain	Rural	Total	Urbain	Rural	Total
Homme	4,7	2,4	2,8	5,4	3,7	4,0
Femme	5,8	2,5	3,1	6,1	4,0	4,4
Ensemble	5,2	2,5	2,9	5,8	3,8	4,2

Source : Profil de la pauvreté au Burkina Faso- INSD 2003

Tableau 01.17 : Population par groupe d'âge et par district en 2006

Régions sanitaires	Distriicts sanitaires	POP 2006	Moins d'un an	1-4ans	5-14 ans	Adultes Hommes	Adultes Femmes
Boucle du Mouhoun	Boromo	205 178	8 638	31 146	64 836	47 601	53 141
	Dédougou	321 484	13 534	48 801	101 589	74 584	83 264
	Nouna	296 007	12 462	44 934	93 538	68 674	76 666
	Solenzo	290 838	12 244	44 149	91 905	67 474	75 327
	Toma	180 852	7 614	27 453	57 149	41 958	46 841
	Tougan	227 786	9 590	34 578	71 980	52 846	58 997
	Total	1 522 145	64 082	231 062	480 998	353 138	394 236
Cascades	Banfara	369 798	15 568	56 135	116 856	85 793	95 778
	Sindou	136 105	5 730	20 661	43 009	31 576	35 251
	Total	505 903	21 299	76 796	159 865	117 369	131 029
Centre	Kossodo	189 713	7 987	28 798	59 949	44 013	49 136
	Paul VI	172 210	7 250	26 141	54 418	39 953	44 602
	Pissy	638 234	26 870	96 884	201 682	148 070	165 303
	Sect 30	489 575	20 611	74 317	154 706	113 581	126 800
	Total	1 489 732	62 718	226 141	470 755	345 618	385 841
Centre-Est	Koupela	341 448	14 375	51 832	107 898	79 216	88 435
	Ouargaye	236 841	9 971	35 952	74 842	54 947	61 342
	Tenkodogo	450 629	18 971	68 405	142 399	104 546	116 713
	Zabré	138 755	5 842	21 063	43 847	32 191	35 938
	Total	1 167 673	49 159	177 253	368 985	270 900	302 427
Centre-Nord	Barsalogo	165 923	6 985	25 187	52 432	38 494	42 974
	Boulsa	298 430	12 564	45 302	94 304	69 236	77 293
	Kaya	436 219	18 365	66 218	137 845	101 203	112 981
	Kongoussi	238 353	10 035	36 182	75 320	55 298	61 733
	Total	1 138 925	47 949	172 889	359 900	264 231	294 982
Centre-Ouest	Koudougou	402 382	16 940	61 082	127 153	93 353	104 217
	Léo	211 937	8 923	32 172	66 972	49 169	54 892
	Nanoro	131 710	5 545	19 994	41 620	30 557	34 113
	Réo	286 657	12 068	43 515	90 584	66 504	74 244
	Sapouy	168 851	6 957	25 632	53 357	39 173	43 732
	Total	1 201 537	50 433	182 393	379 686	278 757	311 198
Centre-Sud	Kombissiri	198 194	8 344	30 086	62 629	45 981	51 332
	Manga	256 820	10 812	38 985	81 155	59 582	66 516
	Pô	161 532	6 800	24 521	51 044	37 475	41 837
	Saponé	105 157	4 427	15 963	33 230	24 396	27 236
	Total	721 703	30 384	109 555	228 058	167 435	186 921
Est	Bogandé	417 783	17 589	63 419	132 019	96 926	108 206
	Diapaga	338 159	14 236	51 333	106 858	78 453	87 583
	Fada	333 289	14 031	50 593	105 319	77 323	86 322
	Gayéri	61 760	2 600	9 375	19 516	14 328	15 996
	Pama	66 504	2 800	10 095	21 015	15 429	17 225
	Total	1 217 495	51 257	184 816	384 728	282 459	315 331

Tableau 01.17 : Population par groupe d'âge et par district en 2006 (suite)

Régions sanitaires	Districts sanitaires	POP 2006	Moins d'un an	1-4ans	5-14 ans	Adultes Hommes	Adultes Femmes
Hauts-Bassins	Dandé	219 936	9 259	33 386	69 500	51 025	56 963
	Houndé	239 027	10 063	36 284	75 533	55 454	61 908
	Orodara	269 849	11 361	40 963	85 272	62 605	69 891
	Secteur 15	384 804	16 200	58 413	121 598	89 275	99 664
	Secteur 22	431 170	18 152	65 452	136 250	100 031	111 673
	Total	1 544 786	65 035	234 499	488 152	358 390	400 100
Nord	Gourcy	149 753	6 305	22 733	47 322	34 743	38 786
	Ouahigouya	370 619	15 603	56 260	117 116	85 984	95 990
	Séguénéga	145 516	6 126	22 089	45 983	33 760	37 689
	Titao	149 630	6 299	22 714	47 283	34 714	38 754
	Yako	324 960	13 681	49 329	102 687	75 391	84 165
	Total	1 140 478	48 014	173 125	360 391	264 591	295 384
Plateau Central	Boussé	135 596	5 709	20 583	42 848	31 458	35 119
	Ziniaré	260 469	10 966	39 539	82 308	60 429	67 461
	Zorgho	344 550	14 506	52 303	108 878	79 936	89 238
	Total	740 615	31 180	112 425	234 034	171 823	191 819
Sahel	Djibo	329 139	13 857	49 963	104 008	76 360	85 247
	Dori	260 392	10 963	39 528	82 284	60 411	67 442
	Gorom-Gorom	183 982	7 746	27 928	58 138	42 684	47 651
	Sebba	159 874	6 731	24 269	50 520	37 091	41 407
	Total	933 387	39 296	141 688	294 950	216 546	241 747
Sud-Ouest	Batié	64 563	2 718	9 801	20 402	14 979	16 722
	Dano	195 877	8 246	29 734	61 897	45 443	50 732
	Diébougou	97 242	4 094	14 761	30 728	22 560	25 186
	Gaoua	262 603	11 056	39 863	82 983	60 924	68 014
	Total	620 285	26 114	94 159	196 010	143 906	160 654
	Total National	13 944 664	586 918	2 116 800	4 406 514	3 235 162	3 611 668

Source : Plan d'action 2006 des districts sanitaires

Tableau 01.18: Estimation des effectifs selon le groupe

Groupe	Mode de calcul
Moins d'un 1 an	4,21% X population
1-4 ans	15,18% X population
5-14 ans	31,6% X population
Adultes hommes	23,2% X population
Adultes femmes	25,9% X population
Grossesses attendues	5% X population
Accouchements attendus	4,6% X population
Femmes 15-49 ans susceptibles d'être sous contraception	[22,8% X population] – [grossesses attendues]

Tableau 01.19 : Répartition des infrastructures sanitaires par district en 2006

REGIONS	Provinces	Districts sanitaires	CHR/CHU	CMA	CM	CSPS	Disp isolé	Mater isolée	Fs confessionnelles	Fs privées	Officines	Dépôts privés	Nombre de lits
Boucle du Mouhoun	Balé	Boromo	0	1	1	27	0	0	0	0	1	11	nd
	Mouhoun	Dédougou	1	0	2	24	5	0	3	5	2	5	307
	Kossi	Nouna	0	1	0	27	0	0	0	0	0	4	nd
	Banwa	Solenzo	0	1	0	21	1	0	0	0	0	5	nd
	Nayala	Toma	0	1	0	18	1	0	1	0	0	4	nd
	Sourou	Tougan	0	1	2	22	0	0	0	0	0	4	nd
	Total région		1	5	5	139	7	0	4	5	3	33	307
Cascades	Comoé	Banfora	1	0	1	34	12	0	2	5	3	26	200
	Léraba	Sindou	0	1	0	24	0	0	0	0	0	12	266
	Total région		1	1	1	58	12	0	2	5	3	38	466
Centre	Kadiogo	Kossodo	0	1	2	5	15	0	3	15	7	2	nd
	Kadiogo	Paul VI	0	1	0	10	9	0	1	9	5	4	nd
	Kadiogo	Pissy	1	1	2	15	56	1	4	70	92	15	nd
	Kadiogo	Sect 30	1	1	5	25	15	0	9	57	19	6	nd
	Total région		2	4	9	55	95	1	17	151	123	27	0
Centre-Est	Kouritenga	Koupela	0	1	1	25	0	2	3	8	1	22	88
	Koulpélogo	Ouargaye	0	1	0	25	0	0	1	1	0	11	
	Boulgou	Tenkodogo	1	0	2	38	2	0	0	1	3	24	165
	Boulgou	Zabré	0	1	0	14	0	0	0	0	0	4	nd
	Total région		1	3	3	102	2	2	4	10	4	61	253
Centre-nord	Sanmatenga	Barsalogo	0	1	0	11	0	0	0	0	0	5	84
	Sanmatenga	Boulsa	0	1	0	27	1	0	2	0	0	7	308
	Sanmatenga	Kaya	1	0	0	33	7	0	4	1	2	9	234
	Bam	Kongoussi	0	1	1	22	0	0	2	0	0	9	272
	Total région		1	3	1	93	8	0	8	1	2	30	898
Centre-Ouest	Boulkiemdé	Koudougou	1	0	1	41	2	1	1	7	4	1	144
	Sissili	Léo	0	1	0	22	0	0	1	0	0	2	50
	Boulkiemdé	Nanoro	0	1	0	13	0	0	2	0	0	1	144
	Sanguié	Réo	0	0	1	27	6	0	1	0	0	12	203
	Ziro	Sapouy	0	0	1	13	0	0	0	0	0	6	111
	Total région		1	2	3	116	8	1	5	7	4	22	652
Centre-sud	Bazèga	Kombissiri	0	1	0	18	1	0	1	1	0	6	157
	Zoundwéogo	Manga	0	1	0	29	1	0	1	0	0	14	163
	Nahouri	Po	0	1	0	18	1	0	1	0	0	11	226
	Bazèga	Saponé	0	1	0	13	1	0	0	0	0	6	121
	Total région	Total région	0	4	0	78	4	0	3	1	0	37	667
Est	Gnagna	Bogandé	0	1	0	28	0	0	1	1	0	15	302
	Tapoa	Diapaga	0	1	0	23	0	0	1	0	0	13	152
	Gourma	Fada	1	0	0	26	0	2	4	3	2	14	191
	Kompienga	Pama	0	1	0	7	0	0	0	0	0	5	89
	Komandjari	Gayéri	0	0	1	5	0	0	0	0	0	3	53
	Total région	Total région	1	3	1	89	0	2	6	4	2	50	787

Tableau 01.19 : Répartition des infrastructures sanitaires par district en 2006 (suite)

REGIONS	Provinces	Districts sanitaires	CHR/ CHU	CMA	CM	CSPS	Disp isolées	Maternités isolées	Fs confessionnelles	Fs privées	Officines	Dépôts privés	Nombre de lits
Hauts-Bassins	Houet	Dandé	0	1	0	22	0	0	0	0	0	14	236
	Tuy	Houndé	0	1	0	24	0	0	0	0	0	9	237
	KénéDougou	Orodara	0	1	0	40	0	0	0	1	0	16	357
	Houet	Secteur 15	0	1	0	30	8	0	3	36	9	10	255
	Houet	Secteur 22	1	1	0	22	0	0	14	30	19	5	192
	Total région	Total région	1	5	0	138	8	0	17	67	28	54	1277
Nord	Zonoma	Gourcy	0	0	1	21	1	1	0	0	0	1	214
	Yatenga	Ouahigouya	1	0	0	43	7	6	3	4	3	7	428
	Yatenga	Séguénéga	0	1	0	13	3	0	0	0	0	2	187
	Loroum	Titao	0	1	0	17	0	0	0	0	0	3	139
	Passoré	Yako	0	1	0	21	1	1	0	0	1	1	306
	Total région	Total région	1	3	1	115	12	8	3	4	4	14	1274
Plateau Central	Kourwéogo	Boussé	0	1	0	19	0	1	1	1	0	9	224
	Oubritenga	Ziniaré	0	1	0	35	3	1	2	1	0	11	315
	Ganzourgou	Zorgho	0	1	0	34	1	0	1	2	0	19	378
	Total région	Total région	0	3	0	88	4	2	4	4	0	39	917
Sahel	Soum	Djibo	0	1	0	23	3	0	0	3	0	8	222
	Séno	Dori	1	0	0	15	2	0	0	0	0	5	150
	Oudalan	Gorom	0	1	0	15	2	0	1	0	0	5	77
	Yagha	Sebba	0	1	0	11	0	0	0	0	0	2	118
	Total région	Total région	1	3	0	64	7	0	1	3	0	20	567
Sud-Ouest	Noumbiel	Batié	0	1	0	11	0	0	0	0	0	3	24
	Ioba	Dano	0	1	0	23	2	2	1	2	1	11	21
	Bougouriba	Diébougou	0	1	0	11	0	0	1	1	0	5	52
	Poni	Gaoua	1	0	2	31	4	0	0	3	0	11	176
	Total région	Total région	1	3	2	76	6	2	2	6	1	30	273
Total			12	42	26	1211	173	18	76	268	174	455	8338

* Les infirmeries de garnison et de l'OST ont été considérées comme des dispensaires isolés.

Tableau 01.20 : Evolution des infrastructures sanitaires

Infrastructures	2002	2003	2004	2005	2006
CHU	3	3	3	3	3
Effectif CHR	9	9	9	9	9
Effectif CSPS	1 051	1 147	1 148	1 172	1 211

Tableau 01.21 : Rayon moyen d'action théorique des CSPS en 2006

REGIONS	Provinces	Districts sanitaires	Superficie (Km²)	CSPS*	RMAT
Boucle du Mouhoun	Balé	Boromo	4 600	27	7,37
	Mouhoun	Dédougou	5 700	29	7,91
	Kossi	Nouna	7 464	27	9,38
	Banwa	Solenzo	5 400	22	8,84
	Nayala	Toma	3 200	19	7,32
	Sourou	Tougan	5 658	22	9,05
	Total région		32 022	146	8,36
Cascades	Comoé	Banfora	15 871	46	10,48
	Léraba	Sindou	3 118	24	6,43
	Total région		18 989	70	9,29
Centre	Kadiogo	Kossodo	137	20	1,48
	Kadiogo	Paul VI	546	19	3,03
	Kadiogo	Pissy	190	72	0,92
	Kadiogo	Sect 30	1 534	40	3,49
	Total région		2 407	151	2,25
Centre-Est	Kouritenga	Koupela	2 780	27	5,73
	Koulpélogo	Ouargaye	5 656	25	8,49
	Boulgou	Tenkodogo	5 232	40	6,45
	Boulgou	Zabré	1 700	14	6,22
Total région		15 368	106	6,80	
Centre-nord	Sanmatenga	Barsalogo	3 690	11	10,34
	Sanmatenga	Boulsa	7 555	28	9,27
	Sanmatenga	Kaya	4 017	40	5,66
	Bam	Kongoussi	4 017	22	7,63
	Total région		19 279	101	7,80
Centre-Ouest	Boulkiemdé	Koudougou	2 965	44	5,47
	Sissili	Léo	7 186	22	10,20
	Boulkiemdé	Nanoro	1 173	13	0,00
	Sanguié	Réo	5 165	33	7,06
	Ziro	Sapouy	5 277	13	11,37
Total région		21 766	125	7,45	
Centre-sud	Bazèga	Kombissiri	2 435	19	6,39
	Zoundwéogo	Manga	3 543	30	6,13
	Nahouri	Po	3 843	19	8,03
	Bazèga	Saponé	1 700	14	6,22
	Total région		11 521	82	6,69
Est	Gnagna	Bogandé	8 410	28	9,78
	Tapoa	Diapaga	14 780	23	14,31
	Gourma	Fada	11 200	28	11,29
	Kompienga	Pama	7 600	7	18,59
	Komandjari	Gayéri	5 048	5	17,93
	Total région		47 038	91	12,83

Tableau 01.21 : Rayon moyen d'action théorique des CSPS en 2006 (suite)

REGIONS	Provinces	Districts sanitaires	Superficie (Km²)	CSPS*	RMAT
Hauts-Bassins	Houet	Dandé	3 528	22	7,15
	Tuy	Houndé	4 706	24	7,90
	Kénédougou	Orodara	8 307	40	8,13
	Houet	Secteur 15	4 850	38	6,38
	Houet	Secteur 22	586	22	2,91
	Total région		21 977	146	6,92
Nord	Yatenga	Ouahigouya	5 343	23	8,60
	Yatenga	Séguénéga	1 856	56	3,25
	Loroum	Titao	4 006	16	8,93
	Passoré	Yako	4 078	17	8,74
	Zondoma	Gourcy	2 017	23	5,28
	Total région		17 300	135	6,39
Plateau Central	Kourwéogo	Boussé	1 592	20	5,03
	Oubritenga	Ziniaré	2 774	39	4,76
	Ganzourgou	Zorgho	4 087	35	6,10
	Total région		8 453	94	5,35
Sahel	Soum	Djibo	12 273	26	12,26
	Séno	Dori	6 920	17	11,39
	Oudalan	Gorom	10 000	17	13,69
	Yagha	Sebba	6 500	11	13,72
	Total région		35 693	71	12,65
Sud-Ouest	Noumbiel	Batié	3 416	11	9,94
	Ioba	Dano	4 554	27	7,33
	Bougouriba	Diébougou	3 562	11	10,16
	Poni	Gaoua	6 045	35	7,42
	Total région		17 577	84	8,16
	Total national		269 390	1 402	7,83

* Y compris dispensaires et maternités isolés

Formule du RMAT : racine carrée de (A/B) où A= superficie et B = 3,14 X nombre de CSPS*

Tableau 01.22 : Evolution du rayon moyen d'action théorique

Année	2003	2004	2005	2006
Rayon moyen d'action	8,3	8,3	8,2	7,8
CSPS/DISP/Mat	1 267	1 232	1 278	1 402

On note une augmentation de la couverture en infrastructures sanitaires avec 1211 CSPS recensés en 2006 contre 1172 en 2005. Cela s'est traduit par une diminution du rayon moyen d'action qui est passé de 8 kms à 7,8 kms.

Le ratio CSPS par nombre d'habitants a également connu une amélioration. Il est passé de 1 CSPS pour 10 079 habitants en 2005 à 1 CSPS pour 9 946 habitants en 2006.

Tableau 01.23 : Couverture théorique en CM/CMA et en CSPS en 2006

Régions sanitaires	Distriicts sanitaires	POP 2006	Nbre CM/CMA	Ratio Hbts/CM/CMA	Nbre CSPS*	Ratio hbts/CSPS*
Boucle du Mouhoun	Boromo	205 178	2	102 589	27	7 599
	Dédougou	321 484	2	160 742	29	11 086
	Nouna	296 007	1	296 007	27	10 963
	Solenzo	290 838	1	290 838	22	13 220
	Toma	180 852	1	180 852	19	9 519
	Tougan	227 786	3	75 929	22	10 354
	Total	1 522 145	10	152 215	146	10 426
Cascades	Banfara	369 798	1	369798	46	8 039
	Sindou	136 105	1	136 105	24	5 671
	Total	505 903	2	252 952	70	7 227
Centre	Kossodo	189 713	3	63 238	20	9 486
	Paul VI	172 210	1	172 210	19	9 064
	Pissy	638 234	3	212 745	72	8 864
	Sect 30	489 575	6	81 596	40	12 239
	Total	1 489 732	13	114 595	151	9 866
Centre-Est	Koupela	341 448	2	170 724	27	12 646
	Ouangaye	236 841	1	236 841	25	9 474
	Tenkodogo	450 629	2	218110	40	11 266
	Zabré	138 755	1	138 755	14	9 911
	Total	1 167 673	6	194 612	106	11 016
Centre-Nord	Barsalogo	165 923	1	165 923	11	15 084
	Boulsa	298 430	1	298 430	28	10 658
	Kaya	436 219	0	-	40	10 905
	Kongoussi	238 353	2	119 177	22	10 834
	Total	1 138 925	4	284 731	101	11 276
Centre-Ouest	Koudougou	402 382	1	402382	44	9 145
	Léo	211 937	1	211 937	22	9 634
	Nanoro	131 710	1	131 710	13	10 132
	Réo	286 657	1	286 657	33	8 687
	Sapouy	168 851	1	168 851	13	12 989
	Total	1 201 537	5	240 307	125	9 612
Centre-Sud	Kombissiri	198 194	1	198 194	19	10 431
	Manga	256 820	1	256 820	30	8 561
	Pô	161 532	1	161 532	19	8 502
	Saponé	105 157	1	105 157	14	7 511
	Total	721 703	4	180 426	82	8 801
Est	Bogandé	417 783	1	417 783	28	14 921
	Diapaga	338 159	1	338 159	23	14 703
	Fada	333 289	0	-	28	11 903
	Gayéri	61 760	1	61 760	7	8 823
	Pama	66 504	1	66 504	5	13 301
	Total	1 217 495	4	304 374	91	13 379

Tableau 01.23 : Couverture théorique en CM/CMA et en CSPS en 2006 (suite)

Régions sanitaires	Districts sanitaires	POP 2006	Nbre CM/CMA	Ratio Hbts/CM/CMA	Nbre CSPS*	Ratio Hbts/CSPS*
Hauts-Bassins	Dandé	219 936	1	219 936	22	9 997
	Houndé	239 027	1	239 027	24	9 959
	Orodara	269 849	1	269 849	40	6 746
	Secteur 15	384 804	1	384 804	38	10 126
	Secteur 22	431 170	1	431 170	22	19 599
	Total	1 544 786	5	308 957	146	10 581
Nord	Gourcy	149 753	1	149 753	23	6 511
	Ouahigouya	370 619	0		56	6 618
	Séguénéga	145 516	1	145 516	16	9 095
	Titao	149 630	1	149 630	17	8 802
	Yako	324 960	1	324 960	23	14 129
	Total	1 140 478	4	285 120	135	8 448
Plateau Central	Boussé	135 596	1	135 596	20	6 780
	Ziniaré	260 469	1	260 469	39	6 679
	Zorgho	344 550	1	344 550	35	9 844
	Total	740 615	3	246 872	94	7 879
Sahel	Djibo	329 139	1	329 139	26	12 659
	Dori	260 392	0		17	15 317
	Gorom-Gorom	183 982	1	183 982	17	10 822
	Sebba	159 874	1	159 874	11	14 534
	Total	933 387	3	311 129	71	13 146
Sud-Ouest	Batié	64 563	1	64 563	11	5 869
	Dano	195 877	1	195 877	27	7 255
	Diébougou	97 242	1	97 242	11	8 840
	Gaoua	262 603	2	131 302	35	7 503
	Total	620 285	5	124 057	84	7 384
Total National		13 944 664	68	205 069	1 402	9 946

* y compris dispensaires et maternités isolés

Tableau 01.24 : Evolution des ratios par couverture théorique en CM/CMA et en CSPS en 2006

Année	2003	2004	2005	2006
Ratio CSPS	10 824	10 327	10 088	9 946
Ratio CM/CMA	194 057	153 284	171 901	205 069

Tableau 01.25 : Situation du personnel dans les structures de soins en 2006 au niveau district

REGIONS	Provinces	Distriets sanitaires	Médecin	Attaché de santé	IDE	IB	SFE-ME	ACH	LABO	RADIO	PEP	Assainis	AIS	AA/MA	Chirurgien dentiste
Boucle du Mouhoun	Balé	Boromo	3	8	25	25	5	1	3	1	1	1	27	27	1
	Mouhoun	Dédougou	1	1	27	34	1	1	0	0	1	0	26	29	0
	Kossi	Nouna	2	6	31	24	4	1	2	1	1	0	22	25	0
	Banwa	Solenzo	2	3	30	21	3	1	2	0	1	0	16	18	0
	Nayala	Toma	2	3	16	24	2	1	1	0	1	1	14	16	0
	Sourou	Tougan	2	7	26	29	3	1	2	0	1	0	26	24	0
	Total région		12	28	155	157	18	6	10	2	6	2	131	139	1
Cascades	Comoé	Banfora	2	0	38	4	4	1	2	0	1	1	52	57	0
	Léraba	Sindou	2	5	28	12	3	0	1	0	2	0	27	29	0
		Total région		4	5	66	16	7	1	3	0	3	1	79	86
Centre	Kadiogo	Kossodo	6	22	30	35	17	0	4	1	2	1	22	73	2
	Kadiogo	Paul VI	5	5	23	28	23	1	1	1	1	1	22	68	0
	Kadiogo	Pissy	15	51	71	87	71	2	8	0	4	1	45	147	2
	Kadiogo	Sect 30	28	7	85	75	78	2	5	3	3	2	60	167	3
	Total région		54	85	209	225	189	5	18	5	10	5	149	455	7
Centre-Est	Kouritenga	Koupela	3	13	38	38	11	1	6	0	1	1	29	50	0
	Koumpélogo	Ouargaye	3	7	24	14	3	1	2	0	1	0	23	23	0
	Boulgou	Tenkodogo	2	3	37	39	5	2	1	0	1	1	48	51	0
	Boulgou	Zabré	2	6	16	15	4	2	2	1	1	0	12	18	0
	Total région		10	29	115	106	23	6	11	1	4	2	112	142	0
Centre-Nord	Sanmatenga	Barsalogo	3	5	17	12	5	1	2	0	1	0	12	8	0
	Sanmatenga	Boulsa	2	6	25	23	4	1	2	0	2	0	18	20	0
	Sanmatenga	Kaya	2	4	25	16	4	1	0	0	2	0	24	31	0
	Bam	Kongoussi	2	9	26	19	4	1	1	0	2	0	15	18	0
	Total région		9	24	93	70	17	4	5	0	7	0	69	77	0

Tableau 01.25 : Situation du personnel dans les structures de soins en 2006 au niveau district (suite)

REGIONS	Provinces	Distriets sanitaires	Méde- cin	Attaché de santé	IDE	IB	SFE- ME	ACH	LABO	RADIO	PEP	Assai- nis	AIS	AA/MA	Chirur- gien dentiste
Centre-Ouest	Boulkiemdé	Koudougou	2	0	39	67	7	1	2	0	2	0	59	106	0
	Sissili	Léo	3	9	26	26	3	2	2	2	2	0	28	16	0
	Boulkiemdé	Nanoro	3	5	29	21	4	1	1	1	1	0	15	19	0
	Sanguié	Réo	2	2	21	30	3	0	2	0	2	0	32	30	0
	Ziro	Sapouy	2	0	17	16	4	1	2	0	1	0	13	14	0
	Total région		12	16	132	160	21	5	9	3	8	0	147	185	0
Centre-sud	Bazèga	Kombissiri	3	6	18	12	2	0	3	0	1	0	20	25	0
	Zoundwéogo	Manga	3	8	29	20	2	1	3	0	1	0	23	15	0
	Nahouri	Po	3	9	20	13	1	0	3	1	1	0	18	11	0
	Bazèga	Saponé	3	5	16	14	2	1	3	0	1	0	20	15	0
	Total région		12	28	83	59	7	2	12	1	4	0	81	66	0
Est	Gnagna	Bogandé	2	3	29	23	5	0	1	1	1	0	17	23	0
	Tapoa	Diapaga	2	5	33	17	4	1	2	1	1	0	17	24	0
	Gourma	Fada	2	1	25	37	5	0	2	0	1	0	24	39	0
	Kompienga	Pama	2	3	10	8	2	0	1	1	1	0	6	9	0
	Komandjari	Gayéri	1	0	8	6	1	1	1	0	1	0	7	4	0
	Total région		9	12	105	91	17	2	7	3	5	0	71	99	0
Hauts-Bassins	Houet	Dandé	2	8	27	15	4	1	2	0	1	1	21	17	0
	Tuy	Houndé	2	9	32	25	5	1	1	0	1	1	22	21	0
	KénéDougou	Orodara	2	10	28	32	8	1	4	0	2	1	27	21	0
	Houet	Secteur 15	3	8	38	35	12	2	2	0	3	1	40	68	2
	Houet	Secteur 22	3	7	30	32	12	1	3	0	2	1	26	44	0
	Total région		12	42	155	139	41	6	12	0	9	5	136	171	2

Tableau 01.25 : Situation du personnel dans les structures de soins en 2006 au niveau district (suite)

REGIONS	Provinces	Districts sanitaires	Méde- cin	Attaché de santé	IDE	IB	SFE-ME	ACH	LABO	RADIO	PEP	Assai- nis	AIS	AA/MA	Chir dentiste
Nord	Zondoma	Gourcy	2	1	23	15	2	1	1	0	1	1	16	10	0
	Yatenga	Ouahigouya	2	3	46	51	6	1	3	0	1	1	41	76	0
	Yatenga	Séguénéga	2	4	14	11	2	1	2	0	1	0	13	10	0
	Loroum	Titao	2	3	9	14	2	1	1	0	1	0	10	12	0
	Passoré	Yako	2	9	28	28	3	1	4	0	1	0	25	23	0
	Total région		10	20	120	119	15	5	11	0	5	2	105	131	0
Plateau Central	Kourwéogo	Boussé	3	4	20	12	4	1	2	0	2	0	20	20	0
	Oubritenga	Ziniaré	4	13	37	22	6	2	3	0	2	1	24	36	1
	Ganzourgou	Zorgho	3	7	32	28	5	1	3	0	1	0	29	24	0
	Total région		10	24	89	62	15	4	8	0	5	1	73	80	1
Sahel	Soum	Djibo	2	5	23	12	3	1	1	2	1	0	20	15	0
	Séno	Dori	1	1	20	16	1	0	0	0	1	0	11	17	0
	Oudalan	Gorom	2	3	20	12	1	1	1	0	1	0	8	14	0
	Yagha	Sebba	2	2	19	10	2	1	1	0	1	0	11	16	0
	Total région		7	11	82	50	7	3	3	2	4	0	50	62	0
Sud-Ouest	Noumbiel	Batié	1	3	21	10	1	0	2	0	1	0	11	12	0
	Ioba	Dano	1	4	32	25	4	0	3	0	1	0	23	20	0
	Bougouriba	Diébougou	2	6	11	6	3	0	2	0	1	0	16	19	0
	Poni	Gaoua	1	2	32	24	4	0	1	0	3	1	25	33	0
	Total région		5	15	96	65	12	0	8	0	6	1	75	84	0
Total			166	339	1 500	1 319	389	49	117	17	76	19	1 278	1 777	11

Tableau 01.25 : Situation du personnel dans les structures de soins en 2006
(suite)

REGIONS	Districts sanitaires	G/F salle	Ma- nœuvre	Comp- table	Aide Comp- table	Secré- taire	Blan- chis- seur	Gardien	Phar- macien	Admi- nist hôpital	Gest. hôpital	Autres
Boucle du Mouhoun	Boromo	2	3	0	0	0	1	0	0	0	2	1
	Dédougou	2	0	0	0	1	0	0	0	0	1	0
	Nouna	5	5	0	0	0	1	0	1	0	1	1
	Solenzo	5	1	0	0	0	1	0	0	0	1	0
	Toma	5	1	0	0	0	1	0	0	0	0	0
	Tougan	2	4	0	0	1	1	0	0	0	2	0
Total région		21	14	0	0	2	5	0	1	0	7	2
Cascades	Banfara	6	0	1	0	0	3	0	1	0	0	2
	Sindou	6	0	0	0	0	1	0	0	0	1	0
Total région		12	0	1	0	0	4	0	1	0	1	2
Centre	Kossodo	22	0	0	0	2	2	0	3	0	3	2
	Paul VI	14	2	0	0	2	1	0	11	0	2	
	Pissy	58	1	1	0	3	1	0	2	0	1	2
	Sect 30	30	1	1	0	3	2	0	0	0	1	
Total région		124	4	2	0	10	6	0	16	0	7	4
Centre Est	Koupela	1	1	0	0	1	2	0	1	0	2	0
	Ouargaye	4	24	0	0	1	4	0	1	0	1	0
	Tenkodogo	7	34	0	0	1	3	0	1	0	1	0
	Zabré	4	2	0	0	1	1	0	1	0	0	0
Total région		16	61	0	0	4	10	0	4	0	4	0
Centre- nord	Barsalogo	0	0	0	0	0	1	0	0	0	1	0
	Boulsa	2	1	0	0	1	4	0	0	0	1	0
	Kaya	6	0	0	0	2	2	0	0	1	1	0
	Kongoussi	3	0	0	0	1	2	0	0	0	1	0
Total région		11	1	0	0	4	9	0	0	1	4	0
Centre Ouest	Koudougou	8	10	0	0	1	1	0	1	0	1	2
	Léo	7	0	0	0	1	2	1	0	0	0	2
	Nanoro	2	8	0	0	1	2	0	1	0	0	0
	Réo	8	3	0	1	1	2	0	0	0	1	0
	Sapouy	3	0	0	0	0	2	0	0	0	1	0
Total région		28	21	0	1	4	9	1	2	0	3	4
Centre Sud	Kombissiri	3	2	0	0	0	2	0	0	0	1	1
	Manga	5	0	0	0	0	3	1	1	0	1	0
	Po	3	4	0	0	0	2	0	1	0	1	0
	Saponé	3	0	0	0	0	2	0	0	0	1	0
Total région		14	6	0	0	0	9	1	2	0	4	1
Est	Bogandé	2	13	0	0	0	0	10	0	0	1	27
	Diapaga	3	9	0	0	0	1	4	0	0	1	21
	Fada	0	0	0	0	0	0	0	1	0	2	0
	Pama	2	0	0	0	0	0	0	0	0	1	0
	Gayéri	0	0	0	0	0	0	1	0	0	1	0
Total région		7	22	0	0	0	1	15	1	0	6	48

**Tableau 01.25 : Situation du personnel dans les structures de soins en 2006
(suite)**

REGIONS	Districts sanitaires	G/F salle	Ma- nœuvre	Comp- table	Aide Comp- table	Secré- taire	Blan- chis- seur	Gardien	Phar- macien	Admi- nist hôpital	Gest. hôpital	Autres
Hauts-Bassins	Dandé	3	0	0	0	1	1	0	0	0	1	0
	Houndé	5	0	0	0	1	1	0	0	0	1	0
	Orodara	5	0	0	0	0	1	0	0	0	1	0
	Secteur 15	8	0	0	0	1	1	0	0	0	1	0
	Secteur 22	7	0	0	0	1	1	0	0	0	1	0
Total région	28	0	0	0	4	5	0	0	0	0	5	0
Nord	Gourcy	1	2	0	0	1	2	0	0	0	1	0
	Ouahigouya	7	0	0	0	1	2	0	1	1	1	0
	Séguénéga	3	1	0	0	1	2	0	1	0	1	0
	Titao	2	1	0	0	1	2	0	1	0	1	2
	Yako	4	4	1	1	1	3	1	1	0	1	1
Total région	17	8	1	1	5	11	1	4	1	5	3	
Plateau Central	Boussé	5	6	0	0	0	0	1	0	0	1	1
	Ziniaré	7	0	0	0	1	0	2	0	0	2	2
	Zorgho	3	1	0	0	1	0	1	0	0	1	33
Total région	15	7	0	0	2	0	4	0	0	4	36	
Sahel	Djibo	3	4	0	0	0	2	2	0	0	1	8
	Dori	2	1	0	0	0	0	0	0	0	0	4
	Gorom	5	2	0	0	0	2	2	1	0	1	
	Sebba	2	1	0	0	0	0	0	0	0	1	
Total région	12	8	0	0	0	4	4	1	0	3	12	
Sud-Ouest	Batié	4	2	0	0	1	2	0	0	0	1	0
	Dano	29	0	0	0	1	5	0	0	0	3	1
	Diébougou	20	0	0	0	1	3	0	0	0	2	2
	Gaoua	8	0	0	0	1	3	0	0	0	3	6
Total région	61	2	0	0	4	13	0	0	0	9	9	
Total national	366	154	4	2	39	86	26	32	2	62	121	

Tableau 01.26 : Répartition des CSPS remplissant les normes minimales* en personnel en 2006

REGIONS	Provinces	Districts sanitaires	CSPS	CSPS avec normes en personnel	% CSPS avec normes en personnel
Boucle du Mouhoun	Balé	Boromo	27	19	70,4
	Mouhoun	Dédougou	24	18	75,0
	Kossi	Nouna	27	11	40,7
	Banwa	Solenzo	21	15	71,4
	Nayala	Toma	18	13	72,2
	Sourou	Tougan	22	10	45,5
	Total région		139	86	61,9
Cascades	Comoé	Banfara	34	21	61,8
	Léraba	Sindou	24	21	87,5
	Total région		58	42	72,4
Centre	Kadiogo	Kossodo	5	5	100,0
	Kadiogo	Paul VI	10	6	60,0
	Kadiogo	Pissy	15	15	100,0
	Kadiogo	Sect 30	25	23	92,0
	Total région		55	49	89,1
Centre-Est	Kouritenga	Koupela	25	21	84,0
	Koulpélogo	Ouargaye	25	17	68,0
	Boulgou	Tenkodogo	38	25	65,8
	Boulgou	Zabré	14	10	71,4
	Total région		102	73	71,6
Centre-Nord	Sanmatenga	Barsalogho	11	11	100,0
	Sanmatenga	Boulsa	27	21	77,8
	Sanmatenga	Kaya	33	25	75,8
	Bam	Kongoussi	22	17	77,3
	Total région		93	74	79,6
Centre-Ouest**	Boulkiemdé	Koudougou	41	28	68,3
	Sissili	Léo	22	13	59,1
	Boulkiemdé	Nanoro	13	9	69,2
	Sanguié	Réo	27	20	74,1
	Ziro	Sapouy	13	10	76,9
	Total région		116	80	69,0
Centre-Sud	Bazèga	Kombissiri	18	16	88,9
	Zoundwéogo	Manga	29	18	62,1
	Nahouri	Po	18	15	83,3
	Bazèga	Saponé	13	10	76,9
	Total région		78	59	75,6
Est	Gnagna	Bogandé	28	25	89,3
	Tapoa	Diapaga	23	16	69,6
	Gourma	Fada	26	19	73,1
	Kompienga	Pama	7	5	71,4
	Komandjari	Gayéri	5	4	80,0
	Total région		89	69	77,5

- * (CSPS ayant au moins 1 infirmier, 1 Accoucheuse auxiliaire ou matrone et 1 agent itinérant de santé ou 1 manoeuvre)

- **Données 2005

Tableau 01.26 : Répartition des CSPS remplissant les normes minimales en personnel en 2006 (suite)

REGIONS	Provinces	Districts sanitaires	CSPS	CSPS avec normes en personnel	% CSPS avec normes en personnel
Hauts-Bassins	Houet	Dandé	22	17	77,3
	Tuy	Houndé	24	17	70,8
	KénéDougou	Orodara	40	32	80,0
	Houet	Secteur 15	30	25	83,3
	Houet	Secteur 22	22	22	100,0
	Total région		138	113	81,9
Nord	Zondoma	Gourcy	21	20	95,2
	Yatenga	Ouahigouya	43	32	74,4
	Yatenga	Séguénéga	13	11	84,6
	Loroum	Titao	17	8	47,1
	Passoré	Yako	21	16	76,2
	Total région		115	87	75,7
Plateau Central	Kourwéogo	Boussé	19	18	94,7
	Oubritenga	Ziniaré	35	25	71,4
	Ganzourgou	Zorgho	34	25	73,5
	Total région		88	68	77,3
Sahel	Soum	Djibo	23	15	65,2
	Séno	Dori	15	14	93,3
	Oudalan	Gorom	15	11	73,3
	Yagha	Sebba	11	8	72,7
	Total région		64	48	75,0
Sud-Ouest	Noumbiel	Batié	11	8	72,7
	Ioba	Dano	23	23	100,0
	Bougouriba	Diébougou	11	9	81,8
	Poni	Gaoua	31	25	80,7
	Total région		76	65	85,5
Total	National		1 211	913	75,4

Le pourcentage de formations sanitaires (CSPS) remplissant les normes en personnel est l'un des indicateurs clés suivis dans le cadre stratégique de lutte contre la pauvreté. Un CSPS répond à la norme en personnel s'il dispose d'au moins un infirmier diplômé d'Etat ou un infirmier breveté, une accoucheuse auxiliaire ou matrone, un agent itinérant de santé ou un manoeuvre. Ce pourcentage est de 75,4% en 2006 contre 77,1% en 2005. L'objectif de 75% que s'était fixé le ministère de la santé en début 2004 a été atteint au niveau national cette année. Seules les régions de la Boucle du Mouhoun, des Cascades, du Centre-Est et du Centre-Ouest réalisent des performances de moins de 75%.

2

ACTIVITES DES DISTRICTS

COMPLETUDE DES RAPPORTS DES FORMATIONS SANITAIRES

Tableau 02.01 : Répartition de la complétude des rapports des formations sanitaires en 2006

REGIONS	Provinces	Districts sanitaires	Nombre de rapports attendus des FS publiques	Nombre de rapports reçus des FS publiques	Taux de complétude des FS publiques	Nombre de rapports attendus des FS privées	Nombre de rapports reçus des FS privées	Taux de complétude des FS privées
Boucle du Mouhoun	Balé	Boromo	288	288	100	0	0	nd
	Mouhoun	Dédougou	432	432	100	60	18	30
	Kossi	Nouna	336	336	100	0	0	nd
	Banwa	Solenzo	276	276	100	0	0	nd
	Nayala	Toma	240	240	100	0	0	nd
	Sourou	Tougan	300	300	100	0	0	nd
	Total région		1 872	1 872	100	60	18	30
Cascades	Comoé	Banfara	492	492	100	60	36	60
	Léraba	Sindou	300	300	100	0	0	nd
	Total région		792	792	100	60	36	60
Centre	Kadiogo	Kossodo	240	240	100	180	88	48,89
	Kadiogo	Paul VI	228	228	100	108	54	50
	Kadiogo	Pissy	864	864	100	840	240	28,57
	Kadiogo	Sect 30	480	480	100	684	220	32,16
	Total région		1 812	1 812	100	1 812	602	33,22
Centre-Est	Kouritenga	Koupela	345	345	100	32	32	100
	Koulpélégou	Ouargaye	300	300	100	12	0	0
	Boulgou	Tenkodogo	462	462	100	12	0	0
	Boulgou	Zabré	168	168	100	0	nd	nd
	Total région		1 275	1 275	100	56	32	57,14
Centre-nord	Sanmatenga	Barsalogo	144	144	100	0	nd	nd
	Sanmatenga	Boulsa	336	336	100	24	24	100
	Sanmatenga	Kaya	432	432	100	48	36	75
	Bam	Kongoussi	289	289	100	23	23	100
	Total région		1 201	1 201	100	95	83	87,37
Centre-Ouest	Boulkiemdé	Koudougou	588	588	100	84	28	33,33
	Sissili	Léo	300	300	100	0	nd	nd
	Boulkiemdé	Nanoro	168	168	100	0	nd	nd
	Sanguié	Réo	384	384	100	0	nd	nd
	Ziro	Sapouy	168	168	100	0	nd	nd
	Total région		1 608	1 608	100	84	28	33,33
Centre-Sud	Bazèga	Kombissiri	240	240	100	12	10	83,33
	Zoundwéogo	Manga	360	360	100	0	nd	nd
	Nahouri	Po	207	207	100	0	nd	nd
	Bazèga	Saponé	180	180	100	0	nd	nd
	Total région		987	987	100	12	10	83,33
Est	Gnagna	Bogandé	348	348	100	0	nd	nd
	Tapoa	Diapaga	276	276	100	0	nd	nd
	Gourma	Fada	336	336	100	48	48	100
	Kompienga	Pama	96	96	100	0	nd	nd
	Komandjari	Gayéri	72	72	100	0	nd	nd
	Total région		1 128	1 128	100	48	48	100

Tableau 02.01 : Répartition de la complétude des rapports des formations sanitaires en 2006 (suite)

REGIONS	Provinces	Districts sanitaires	Nombre de rapports attendus des FS publiques	Nombre de rapports reçus des FS publiques	Taux de complétude des FS publiques	Nombre de rapports attendus des FS privées	Nombre de rapports reçus des FS privées	Taux de complétude des FS privées
Hauts-Bassins	Houet	Dandé	276	276	100	0	nd	nd
	Tuy	Houndé	300	300	100	0	nd	nd
	Kéné Dougou	Orodara	480	480	100	12	12	100
	Houet	Secteur 15	408	408	100	432	432	100
	Houet	Secteur 22	435	435	100	360	360	100
	Total région		1 899	1 899	100	804	804	100
Nord	Zondoma	Ouahigouya	788	788	100	84	71	84,5
	Yatenga	Séguénéga	204	204	100	0	nd	nd
	Yatenga	Titao	216	216	100	0	nd	nd
	Loroum	Yako	528	528	100	12	12	100
	Passoré	Gourcy	276	276	100	0	nd	nd
	Total région		2 012	2 012	100	96	83	86,5
Plateau Central	Kourwéogo	Boussé	240	240	100	12	10	83,3
	Oubritenga	Ziniaré	468	468	100	12	12	100
	Ganzourgou	Zorgho	432	432	100	24	24	100
	Total région		1 140	1 140	100	48	46	95,83
Sahel	Soum	Djibo	312	312	100	36	15	41,7
	Séno	Dori	204	204	100	0	nd	nd
	Oudalan	Gorom	204	204	100	6	6	100
	Yagha	Sebba	132	132	100	0	nd	nd
	Total région		852	852	100	42	21	50
Sud-Ouest	Noumbiel	Batié	132	132	100	0	nd	nd
	Ioba	Dano	324	324	100	24	24	100
	Bougouriba	Diébougou	132	132	100	12	12	100
	Poni	Gaoua	420	420	100	36	30	83,3
	Total région		1 008	1 008	100	72	66	91,7
Total			17 586	17 586	100	3 229	1 859	57,6

La complétude des rapports des formations sanitaires publiques a été de 100% contre 57.6 % pour le secteur privé.

ACTIVITES DE SANTE MATERNELLE

- **Couverture prénatale**
- **Proportion des femmes enceintes vues au premier de la grossesse**
- **Dépistage des grossesses à risque**
- **Utilisation des méthodes Contraceptives**
- **Prévalence contraceptive**
- **Accouchements assistés par du personnel de santé**
- **Naissances enregistrées selon le poids à la naissance**
- **Proportion des accouchements dystociques**
- **Consultation postnatale**
- **Avortements**
- **Mortalité maternelle**

Tableau 02.02 : Couverture prénatale par district en 2006

Régions sanitaires	Provinces	Districts sanitaires	Grossesses attendues	Femmes inscrites en CPN1	Femmes inscrites en CPN2	Couverture prénatale en CPN1 (%)	Couverture prénatale en CPN2 (%)
Boucle du Mouhoun	Balé	Boromo	10 259	12 522	8 964	122,1	87,4
	Mouhoun	Dédougou	16 074	9 829	6 706	61,1	41,7
	Kossi	Nouna	14 800	10 934	6 936	73,9	46,9
	Banwa	Solenzo	14 542	12 886	8 887	88,6	61,1
	Nayala	Toma	9 043	7 385	5 649	81,7	62,5
	Sourou	Tougan	11 389	9 255	7 335	81,3	64,4
	Total région		76 107	62 811	44 477	82,5	58,4
Cascades	Comoé	Banfora	18 490	15 438	9 502	83,5	51,4
	Léraba	Sindou	6 805	6 033	4 254	88,7	62,5
	Total région		25 295	21 471	13 756	84,9	54,4
Centre	Kadiogo	Kossodo	9 486	5 899	3 999	62,2	42,2
	Kadiogo	Paul VI	8 611	8 050	6 348	93,5	73,7
	Kadiogo	Pissy	31 912	20 763	14 106	65,1	44,2
	Kadiogo	Sect 30	24 479	20 909	15 077	85,4	61,6
	Total région		74 487	55 621	39 530	74,7	53,1
Centre-Est	Kouritenga	Koupela	17 072	14 466	11 421	84,7	66,9
	Koulpélogo	Ouargaye	11 842	12 823	10 560	108,3	89,2
	Boulgou	Tenkodogo	22 531	17 873	14 361	79,3	63,7
	Boulgou	Zabré	6 938	5 277	4 492	76,1	64,7
	Total région		58 384	50 439	40 834	86,4	69,9
Centre-Nord	Sanmatenga	Barsalogo	8 296	9 526	7 206	114,8	86,9
	Sanmatenga	Boulsa	14 922	18 031	11 802	120,8	79,1
	Sanmatenga	Kaya	21 811	15 965	12 798	73,2	58,7
	Bam	Kongoussi	11 918	12 963	9 584	108,8	80,4
	Total région		56 946	56 485	41 390	99,2	72,7
Centre-Ouest	Boulkiemdé	Koudougou	20 119	15 262	12 188	75,9	60,6
	Sissili	Léo	10 597	10 447	7 093	98,6	66,9
	Boulkiemdé	Nanoro	6 586	5 512	3 961	83,7	60,1
	Sanguié	Réo	14 333	11 990	7 945	83,7	55,4
	Ziro	Sapouy	8 443	6 985	5 003	82,7	59,3
	Total région		60 077	50 196	36 190	83,6	60,2
Centre-Sud	Bazèga	Kombissiri	9 910	7 110	5 655	71,7	57,1
	Zoundwéogo	Manga	12 841	10 787	8 807	84	68,6
	Nahouri	Pô	8 077	6 216	4 494	77	55,6
	Bazèga	Saponé	5 258	3 632	3 053	69,1	58,1
	Total région		36 085	27 745	22 009	76,9	61,0
Est	Gnagna	Bogandé	20 889	19 703	14 354	94,3	68,7
	Tapoa	Diapaga	16 908	16 912	13 365	100	79,0
	Gourma	Fada	16 664	17 984	13 042	107,9	78,3
	Komandjari	Gayéri	3 088	2 922	2 042	94,6	66,1
	Kompienga	Pama	3 325	4 325	3 233	130,1	97,2
	Total région		60 875	61 846	46 036	101,6	75,6

Tableau 02.02 : Couverture prénatale par district en 2006 (suite)

Régions sanitaires	Provinces	Districts sanitaires	Grossesses attendues	Femmes inscrites en CPN1	Femmes inscrites en CPN2	Couverture prénatale en CPN1 (%)	Couverture prénatale en CPN2 (%)
Hauts-Bassins	Houet	Dandé	10 997	10 543	6 796	95,9	61,8
	Tuy	Houndé	11 951	12 091	8 417	101,2	70,4
	Kéné Dougou	Orodara	13 492	14 565	8 937	107,9	66,2
	Houet	Secteur 15	19 240	16 141	11 122	83,9	57,8
	Houet	Secteur 22	21 559	15 071	11 180	69,9	51,9
	Total région		77 239	68 411	46 452	88,6	60,1
Nord	Zoundama	Gourcy	7 488	2 871	1 618	38,3	21,6
	Yatenga	Ouahigouya	18 531	13 407	8 278	72,3	44,7
	Yatenga	Séguénéga	7 276	7 145	4 941	98,2	67,9
	Lorum	Titao	7 482	8 902	5 666	119	75,7
	Passoré	Yako	16 248	12 254	11 019	75,4	67,8
	Total région		57 024	44 579	31 522	78,2	55,3
Plateau Central	Kourwéogo	Boussé	6 780	6 153	4 841	90,8	71,4
	Oubritenga	Ziniaré	13 023	10 960	8 265	84,2	63,5
	Ganzourgou	Zorgho	17 228	14 596	11 729	84,7	68,1
	Total région		37 031	31 709	24 835	85,6	67,1
Sahel	Soum	Djibo	16 457	10 664	6 040	64,8	36,7
	Séno	Dori	13 020	12 063	6 902	92,7	53,0
	Oudalan	Gorom-Gorom	9 199	6 290	3 691	68,4	40,1
	Yagha	Sebba	7 994	8 327	5 197	104,2	65,0
	Total région		46 669	37 344	21 830	80	46,8
Sud-Ouest	Noumbiel	Batié	3 228	2 915	1 895	90,3	58,7
	Ioba	Dano	9 794	8 966	6 161	91,5	62,9
	Bougouriba	Diébougou	4 862	4 239	2 465	87,2	50,7
	Poni	Gaoua	13 130	9 674	7 109	73,7	54,1
	Total région		31 014	25 794	17 630	83,2	56,8
	Total National		697 233	594 451	426 491	85,3	61,2

Tableau 02.03 : Evolution couverture prénatale

Année	2003	2004	2005	2006
Taux CPN 1	70,9	81,9	80,8	85,3
Taux CPN 2	nd	62,0	63,8	61,2
Proportion vues 1er trimestre	16,2	16,2	18,1	18,5

Graphique 02.01 : Situation de la couverture en CPN2 dans les districts sanitaires en 2006

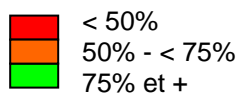
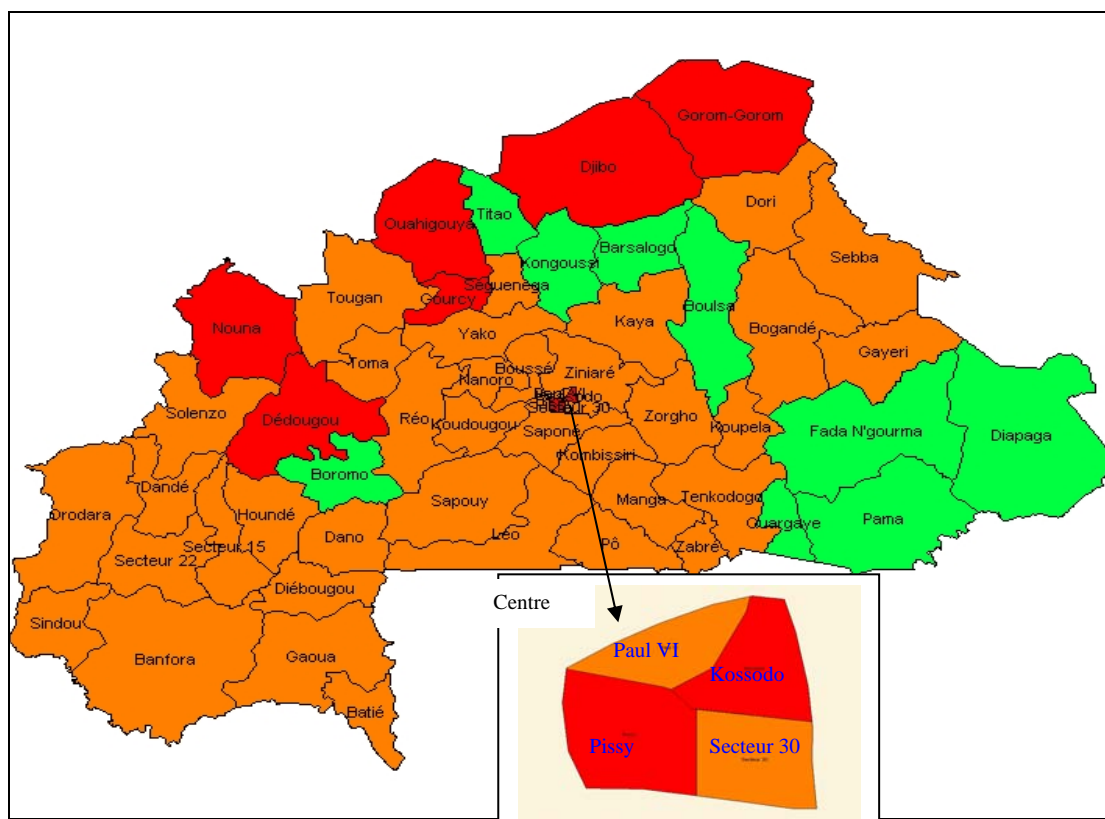

Les soins prénatals revêtent une importance capitale pour le suivi de la grossesse. Ils doivent intervenir à un stade précoce de la grossesse et se poursuivre jusqu'à l'accouchement. L'OMS recommande au moins quatre visites prénatales à intervalles réguliers avant l'accouchement. L'analyse des données sur la couverture prénatale montre qu'en 2006, 61,2% des femmes ont bénéficié d'au moins deux consultations prénatales contre 63,31% en 2005. La proportion de femmes ayant consulté au 1^{er} trimestre de la grossesse a été de 18,5% en 2006 contre 18,1% en 2005.

Tableau 02.04 : Proportion de femmes enceintes vues au premier trimestre de la grossesse par district en 2006

Régions sanitaires	Provinces	Districts sanitaires	Grossesses attendues	Femmes inscrites en CPN1	Femmes vues au premier trimestre	%Femmes vues au premier trimestre
Boucle du Mouhoun	Balé	Boromo	10 259	12 522	1 919	15,3
	Mouhoun	Dédougou	16 074	9 829	2 079	21,2
	Kossi	Nouna	14 800	10 934	2 692	24,6
	Banwa	Solenzo	14 542	12 886	1 954	15,2
	Nayala	Toma	9 043	7 385	904	12,2
	Sourou	Tougan	11 389	9 255	1 362	14,7
	Total région		76 107	62 811	10 910	17,4
Cascades	Comoé	Banfora	18 490	15 438	3 365	21,8
	Léraba	Sindou	6 805	6 033	1 891	31,3
	Total région		25 295	21 471	5 256	24,5
Centre	Kadiogo	Kossodo	9 486	5 899	1 094	18,5
	Kadiogo	Paul VI	8 611	8 050	5 940	73,8
	Kadiogo	Pissy	31 912	20 763	4455	21,5
	Kadiogo	Sect 30	24 479	20 909	3782	18,1
	Total région		74 487	55 621	15 271	27,5
Centre-Est	Kouritenga	Koupela	17 072	14 466	2 718	18,8
	Koulpélougou	Ouargaye	11 842	12 823	2 738	21,4
	Boulgou	Tenkodogo	22 531	17 873	4 688	26,2
	Boulgou	Zabré	6 938	5 277	1 355	25,7
	Total région		58 384	50 439	11 499	22,8
Centre-Nord	Sanmatenga	Barsalogo	8 296	9 526	1 363	14,3
	Sanmatenga	Boulsa	14 922	18 031	2 487	13,8
	Sanmatenga	Kaya	21 811	15 965	1 669	10,5
	Bam	Kongoussi	11 918	12 963	1 168	9,0
	Total région		56 946	56 485	6 687	11,8
Centre-Ouest	Boulkiemdé	Koudougou	20 119	15 262	3 251	21,3
	Sissili	Léo	10 597	10 447	1 341	12,8
	Boulkiemdé	Nanoro	6 586	5 512	636	11,5
	Sanguié	Réo	14 333	11 990	1 551	12,9
	Ziro	Sapouy	8 443	6 985	478	6,8
	Total région		60 077	50 196	7 257	14,5
Centre-Sud	Bazèga	Kombissiri	9 910	7 110	649	9,1
	Zoundwéogo	Manga	12 841	10 787	1 841	17,1
	Nahouri	Pô	8 077	6 216	1 206	19,4
	Bazèga	Saponé	5 258	3 632	470	12,9
	Total région		36 085	27 745	4 166	15,0
Est	Gnagna	Bogandé	20 889	19 703	2 832	14,4
	Tapoa	Diapaga	16 908	16 912	3 692	21,8
	Gourma	Fada	16 664	17 984	3 553	19,8
	Komandjari	Gayéri	3 088	2 922	450	15,4
	Kompienga	Pama	3 325	4 325	551	12,7
	Total région		60 875	61 846	11 078	17,9

Tableau 02.04 : Proportion de femmes enceintes vues au premier trimestre de la grossesse par district en 2006 (suite)

Régions sanitaires	Provinces	Districts sanitaires	Grossesses attendues	Femmes inscrites en CPN1	Femmes vues au premier trimestre	%Femmes vues au premier trimestre
Hauts-Bassins	Houet	Dandé	10 997	10 543	1 440	13,7
	Tuy	Houndé	11 951	12 091	3 165	26,2
	KénéDougou	Orodara	13 492	14 565	3 474	23,9
	Houet	Secteur 15	19 240	16 141	3 158	19,6
	Houet	Secteur 22	21 559	15 071	3 860	25,6
	Total région		77 239	68 411	15 097	22,1
Nord	Zondoma	Gourcy	7 488	22 240	510	2,3
	Yatenga	Ouahigouya	18 531	13 407	1 723	12,9
	Yatenga	Séguénéga	7 276	7 145	682	9,5
	Loroum	Titao	7 482	8 902	1 263	14,2
	Passoré	Yako	16 248	12 254	6 439	52,5
	Total région		57 024	63 948	10 617	16,6
Plateau Central	Kourwéogo	Boussé	6 780	6 153	480	7,8
	Oubritenga	Ziniaré	13 023	10 960	1 007	9,2
	Ganzourgou	Zorgho	17 228	14 596	1 277	8,7
	Total région		37 031	31 709	2 764	8,7
Sahel	Soum	Djibo	16 457	10 664	1 411	13,2
	Séno	Dori	13 020	12 063	1 908	15,8
	Oudalan	Gorom-Gorom	9 199	6 290	1 587	25,2
	Yagha	Sebba	7 994	8 327	1 970	23,7
	Total région		46 669	37 344	6 876	18,4
Sud-Ouest	Noumbiel	Batié	3 228	2 915	513	17,6
	Ioba	Dano	9 794	8 966	2 402	26,8
	Bougouriba	Diébougou	4 862	4 239	641	15,1
	Poni	Gaoua	13 130	9 674	2 285	23,6
	Total région		31 014	25 794	5 841	22,6
	Total National		697 233	613 820	113 319	18,5

Tableau 02.05 : Dépistage des grossesses à risque par district en 2006

Régions sanitaires	Provinces	Districts sanitaires	Femmes inscrites en CPN1	Grossesses à risque dépistées	% grossesses à risque	référéés au niveau supérieur	% référéés
Boucle du Mouhoun	Balé	Boromo	12 522	815	6,5	128	15,7
	Mouhoun	Dédougou	9 829	354	3,6	265	74,9
	Kossi	Nouna	10 934	603	5,5	110	18,2
	Banwa	Solenzo	12 886	666	5,2	108	16,2
	Nayala	Toma	7 385	267	3,6	147	55,1
	Sourou	Tougan	9 255	377	4,1	74	19,6
	Total Région		62 811	3 082	4,9	832	27,0
Cascades	Comoé	Banfora	15 438	802	5,2	143	17,8
	Léraba	Sindou	6 033	154	2,6	44	28,6
	Total Région		21 471	956	4,5	187	19,6
Centre	Kadiogo	Kossodo	5 899	298	5,1	44	14,8
	Kadiogo	Paul VI	8 050	473	5,9	51	10,8
	Kadiogo	Pissy	20 763	1 002	4,8	161	16,1
	Kadiogo	Sect 30	20 909	727	3,5	135	18,6
	Total Région		55 621	2 500	4,5	391	41,5
Centre-Est	Kouritenga	Koupela	14 466	670	4,6	278	41,5
	Koulpélégou	Ouargaye	12 823	185	1,4	149	80,5
	Boulgou	Tenkodogo	17 873	763	4,3	317	41,5
	Boulgou	Zabré	5 277	246	4,7	153	62,2
	Total Région		50 439	1 864	3,7	897	48,1
Centre-Nord	Sanmatenga	Barsalogo	9 526	823	8,6	127	15,4
	Sanmatenga	Boulsa	18 031	1 440	8,0	48	3,3
	Sanmatenga	Kaya	15 965	728	4,6	440	60,4
	Bam	Kongoussi	12 963	957	7,4	356	37,2
	Total Région		56 485	3 948	7,0	971	24,6
Centre-Ouest	Boulkiemdé	Koudougou	15 262	644	4,2	294	45,7
	Sissili	Léo	10 447	295	2,8	57	19,3
	Boulkiemdé	Nanoro	5 512	224	4,1	46	20,5
	Sanguié	Réo	11 990	371	3,1	97	26,1
	Ziro	Sapouy	6 985	187	2,7	64	34,2
	Total Région		50 196	1 721	3,4	558	32,4
Centre-Sud	Bazèga	Kombissiri	7 110	213	3,0	70	32,9
	Zoundwéogo	Manga	10 787	314	2,9	115	36,6
	Nahouri	Pô	6 216	118	1,9	24	20,3
	Bazèga	Saponé	3 632	308	8,5	108	35,1
	Total Région		27 745	953	3,4	317	33,3
Est	Gnagna	Bogandé	19 703	484	2,5	40	8,3
	Tapoa	Diapaga	16 912	782	4,6	190	24,3
	Gourma	Fada	17 984	267	1,5	63	23,6
	Komandjari	Gayéri	2 922	136	4,7	32	23,5
	Kompienga	Pama	4 325	64	1,5	7	10,9
	Total Région		61 846	1 733	2,8	332	19,2

Tableau 02.05 : Dépistage des grossesses à risque par district en 2006 (suite)

Régions sanitaires	Provinces	Districts sanitaires	Femmes inscrites en CPN1	Grossesses à risque dépistées	% grossesses à risque	référées au niveau supérieur	% référées
Hauts-Bassins	Houet	Dandé	10 543	713	6,8	111	15,6
	Tuy	Houndé	12 091	636	5,3	83	13,1
	Kéné Dougou	Orodara	14 565	641	4,4	397	61,9
	Houet	Secteur 15	16 141	587	3,6	226	38,5
	Houet	Secteur 22	15 071	816	5,4	235	28,8
	Total Région		68 411	3 393	5,0	1052	31,0
Nord	Zoundama	Gourcy	22 240	161	0,7	12	7,5
	Yatenga	Ouahigouya	13 407	286	2,1	110	38,5
	Yatenga	Séguénéga	7 145	212	3,0	32	15,1
	Loroum	Titao	8 902	108	1,2	44	40,7
	Passoré	Yako	12 254	304	2,5	224	73,7
	Total Région		63 948	1 071	1,7	422	39,4
Plateau Central	Kourwéogo	Boussé	6 153	148	2,4	40	27,0
	Oubritenga	Ziniaré	10 960	336	3,1	68	20,2
	Ganzourgou	Zorgho	14 596	210	1,4	84	40,0
	Total Région		31 709	694	2,2	192	27,7
Sahel	Soum	Djibo	10 664	385	3,6	127	33,0
	Séno	Dori	12 063	815	6,8	711	87,2
	Oudalan	Gorom-Gorom	6 290	361	5,7	207	57,3
	Yagha	Sebba	8 327	381	4,6	304	79,8
	Total Région		37 344	1 942	5,2	1349	69,5
Sud-Ouest	Noumbiel	Batié	2 915	235	8,1	134	57,0
	Ioba	Dano	8 966	270	3,0	61	22,6
	Bougouriba	Diébougou	4 239	166	3,9	36	21,7
	Poni	Gaoua	9 674	482	5,0	106	22,0
	Total Région		25 794	1 153	4,5	337	29,2
	Total National		613 820	25 010	4,1	7837	31,3

Tableau 02.06 : Evolution du dépistage des grossesses à risque

Année	2003	2004	2005	2006
Taux de grossesses dépistées (%)	4,9	4,7	4,5	4,1
Taux de grossesses référées (%)	14,2	22,4	31,6	31,3

Tableau 02.07 : Utilisation des méthodes contraceptives en 2006

REGIONS	Provinces	Districts sanitaires	Nouvelles utilisatrices	Anciennes utilisatrices	Implant	Préser-vatif	Natu-elle	Gel	Mouse	Comp	Pilule	Dia-Phra-gme	DIU	Injec-tion	Autres	Total utilisatrices
Boucle du Mouhoun	Balé	Boromo	5 687	6 728	738	584	89	0	0	0	1 317	4	15	2 940	0	12 415
	Mouhoun	Dédougou	9 095	6 013	669	712	1	0	0	0	3 515	1	19	4 174	4	15 108
	Kossi	Nouna	5 522	7 868	350	1 466	58	0	0	0	1 504	0	8	2 136	0	13 390
	Banwa	Solenzo	7 254	9 110	278	317	0	0	0	0	2 726	4	10	3 919	0	16 364
	Nayala	Toma	3 117	3 307	559	7	0	0	0	0	888	0	16	1 647	0	6 424
	Sourou	Tougan	3 281	6 131	186	406	46	0	0	4	451	5	39	1 466	678	9 412
	Total Région		33 956	39 157	2 780	3 492	194	0	0	4	10 401	14	107	16 282	682	73 113
Cascades	Comoé	Banfora	3 752	17 677	214	53	0	0	0	0	1 203	0	25	2 256	1	21 429
	Léraba	Sindou	1 049	3 458	20	2	0	0	0	0	214	0	0	813	0	4 507
	Total Région		4 801	21 135	234	55	0	0	0	0	1 417	0	25	3 069	1	25 936
Centre	Kadiogo	Kossodo	11 507	5 709	990	57	9	0	0	8	5 984	0	86	4 368	5	17 216
	Kadiogo	Paul VI	3 341	15 643	307	153	212	0	0	36	1 436	0	403	794	0	18 984
	Kadiogo	Pissy	19 821	21 279	1 635	118	14	0	0	0	8 861	4	595	8 575	19	41 100
	Kadiogo	Sect 30	8 841	28 825	811	38	632	0	0	105	3 248	3	260	3 726	18	37 666
	Total Région		43 510	71 456	3 743	366	867	257	0	149	19 529	7	1 344	17 463	42	114 966
entre Est	Kouritenga	Koupela	3 133	7 162	300	251	25	0	0	11	865	0	13	1 666	2	10 295
	Koulpélougo	Ouargaye	3 394	3 298	571	196	21	0	0	0	745	0	0	1 857	4	6 692
	Boulgou	Tenkodogo	6 346	9 976	611	157	0	0	0	3	1 851	10	18	3 696	0	16 322
	Boulgou	Zabré	2 238	2 132	382	120	0	0	0	0	226	0	0	1 510	0	4 370
	Total Région		15 111	22 568	1 864	724	46	27	0	14	3 687	10	31	8 729	6	37 679
Centre-Nord	Sanmatenga	Barsalogo	1 737	3 595	37	15	0	0	0	0	348	0	0	1 337	0	5 332
	Sanmatenga	Boulsa	5 660	6 104	232	342	0	0	0	0	1 040	0	0	4 046	0	11 764
	Sanmatenga	Kaya	5 612	9 856	286	68	0	0	0	0	1 586	0	9	3 663	0	15 468
	Bam	Kongoussi	4 416	6 420	127	36	0	0	0	0	1 252	0	3	2 998	0	10 836
	Total Région		17 425	25 975	682	461	0	0	0	0	4 226	0	12	12 044	0	43 400
Centre-Ouest	Boulkiemdé	Koudougou	4 897	9 030	294	88	23	0	0	10	2 175	3	25	2 271	8	13 927
	Sissili	Léo	3 968	3 934	291	71	1	0	0	1	1 190	0	3	2 411	0	7 902
	Boulkiemdé	Nanoro	903	1 137	132	0	99	0	0	0	267	0	0	405	0	2 040
	Sanguié	Réo	1 941	4 618	188	158	0	0	0	0	640	1	0	954	0	6 559
	Ziro	Sapouy	1 418	2 377	96	89	0	0	0	0	193	0	0	1 040	0	3 795
	Total Région		13 127	21 096	1 001	406	123	0	0	11	4 465	4	28	7 081	8	34 223

Tableau 02.07 : Utilisation des méthodes contraceptives en 2006 (suite)

REGIONS	Provinces	Districts sanitaires	Nouvelles utilisatrices	Anciennes utilisatrices	Implant	Préser-vatif	Natu-relle	Gel	Mouse	Comp	Pilule	Dia-Phra-gme	DIU	Injec-tion	Autres	Total utilisatrices
Centre-Sud	Bazèga	Kombissiri	4 753	2 892	89	1	0	0	0	0	1 317	0	2	3 344	0	7 645
	Zoundwéogo	Manga	6 162	4 454	262	0	2	0	0	32	1 125	0	7	4 734	0	10 616
	Nahouri	Pô	2 947	4 710	222	92	0	0	0	1	902	0	2	1 712	16	7 657
	Bazèga	Saponé	2 022	1 806	254	173	0	0	0	0	397	0	10	1 188	0	3 828
	Total Région		15 884	13 862	827	266	2	0	0	33	3 741	0	21	10 978	16	29 746
Est	Gnagna	Bogandé	4 159	8 075	422	472	1	0	0	0	1 212	0	7	2 045	0	12 234
	Tapoa	Diapaga	2 621	8 011	268	270	0	0	0	8	805	6	3	1 261	0	10 632
	Gourma	Fada	2 451	7 762	371	48	10	0	0	8	655	0	7	1 352	0	10 213
	Komandjari	Gayéri	689	991	35	63	0	0	0	0	130	0	0	461	0	1 680
	Kompienga	Pama	1 225	3 194	181	32	0	0	0	3	230	0	1	778	0	4 419
	Total Région		11 145	28 033	1 277	885	11	0	0	19	3 032	6	18	5 897	0	39 178
Hauts-Bassins	Houet	Dandé	4 462	4 213	287	31	0	0	0	0	901	0	2	3 241	0	8 675
	Tuy	Houndé	3 874	6 497	410	0	0	0	0	0	761	0	19	2 681	3	10 371
	KénéDougou	Orodara	3 922	11 079	459	224	0	0	0	0	992	0	20	2 227	0	15 001
	Houet	Secteur 15	15 064	9 287	1 112	101	0	0	0	42	6 324	0	331	7 154	0	24 351
	Houet	Secteur 22	5 399	16 534	825	409	15	0	0	3	2 228	6	134	1 775	4	21 933
	Total Région		32 721	47 610	3 093	765	15	0	0	45	11 206	6	506	17 078	7	80 331
Nord	Zondoma	Gourcy	1 409	1 611	159	8	0	0	0	0	354	0	0	888	0	3 020
	Yatenga	Ouahigouya	4 951	12 069	264	20	3	0	0	0	1 414	0	1	3 249	0	17 020
	Yatenga	Séguénéga	2 277	2 643	210	0	1	0	0	0	400	0	1	1 665	0	4 920
	Loroum	Titao	4 827	3 452	105	8	0	0	0	0	1 770	0	1	2 943	0	8 279
	Passoré	Yako	3 894	3 250	84	90	0	0	0	0	1 102	0	0	2 618	0	7 144
	Total Région		17 358	23 025	822	126	4	0	0	0	5 040	0	3	11 363	0	40 383
Plateau Central	Kourwéogo	Boussé	1 491	3 096	164	30	0	0	0	0	331	0	0	965	1	4 587
	Oubritenga	Ziniaré	4 792	8 247	257	4	0	0	0	0	1 570	7	35	2 919	0	13 039
	Ganzourgou	Zorgho	4 007	8 816	165	94	0	0	0	0	739	0	4	3 005	0	12 823
	Total Région		10 290	20 159	586	128	0	0	0	0	2 640	7	39	6 889	1	30 449
Sahel	Soum	Djibo	2 037	3 994	27	62	0	0	0	0	657	0	0	1 291	0	6 031
	Séno	Dori	3 252	3 323	1	23	0	0	0	0	1 216	0	0	2 012	0	6 575
	Oudalan	Gorom-Gorom	1 040	1 957	30	14	0	0	0	0	264	0	3	729	0	2 997
	Yagha	Sebba	1 916	2 425	48	0	0	0	0	0	354	0	0	1 514	0	4 341
	Total Région		8 245	11 699	106	99	0	0	0	0	2 491	0	3	5 546	0	19 944
Sud-Ouest	Noumbiel	Batié	1 932	1 874	240	820	0	0	0	140	499	0	0	233	0	3 806
	Ioba	Dano	2 347	1 423	691	377	0	0	0	0	451	0	0	828	0	3 770
	Bougouriba	Diébougou	2 543	1 368	197	122	0	0	0	0	1 070	0	0	1 154	0	3 911
	Poni	Gaoua	4 279	6 285	565	46 156	43	0	0	0	1 053	4	8	1 065	43	10 564
	Total Région		11 101	10 950	1 693	47 475	43	0	0	140	3 073	4	8	3 280	43	22 051
	total National		234 674	356 725	18 708	55 248	1 305	284	0	415	74 948	58	2 145	125 699	806	591 399

Graphique 02.02 : Proportion des nouvelles utilisatrices des principales méthodes contraceptives en 2006 dans les districts sanitaires



Tableau 02.08 : Prévalence contraceptive par district sanitaire et par région en 2006

Régions sanitaires	Provinces	Districts sanitaires	Femmes 15-49 ans susceptibles d'être sous contraception	Total utilisatrices	Prévalence contraceptive (%)
Boucle du Mouhoun	Balé	Boromo	36 522	12 415	34,0
	Mouhoun	Dédougou	57 224	15 108	26,4
	Kossi	Nouna	52 689	13 390	25,4
	Banwa	Solenzo	51 769	16 364	31,6
	Nayala	Toma	32 192	6 424	20,0
	Sourou	Tougan	40 546	9 412	23,2
	Total Région		270 942	73 113	27,0
Cascades	Comoé	Banfora	65 824	21 429	32,6
	Léraba	Sindou	24 227	4 507	18,6
	Total Région		90 051	25 936	28,8
Centre	Kadiogo	Kossodo	33 769	17 216	51,0
	Kadiogo	Paul VI	30 653	18 984	61,9
	Kadiogo	Pissy	113 606	41 100	36,2
	Kadiogo	Sect 30	87 144	37 666	43,2
	Total Région		265 172	114 966	43,4
Centre-Est	Kouritenga	Koupela	60 778	10 295	16,9
	Koupléogo	Ouargaye	42 158	6 692	15,9
	Boulgou	Tenkodogo	80 212	16 322	20,4
	Boulgou	Zabré	24 698	4 370	17,7
	Total Région		207 846	37 679	18,1
Centre-Nord	Sanmatenga	Barsalogho	29 534	5 332	18,1
	Sanmatenga	Boulsa	53 121	11 764	22,2
	Sanmatenga	Kaya	77 647	15 468	19,9
	Bam	Kongoussi	42 427	10 836	25,5
	Total Région		202 729	43 400	21,4
Centre-Ouest	Boulkiemdé	Koudougou	71 624	13 927	19,4
	Sissili	Léo	37 725	7 902	21,0
	Boulkiemdé	Nanoro	23 444	2 040	8,7
	Sanguié	Réo	51 025	6 559	12,9
	Ziro	Sapouy	30 055	3 795	12,6
	Total Région		213 874	34 223	16,0
Centre-Sud	Bazèga	Kombissiri	35 279	7 645	21,7
	Zoundwéogo	Manga	45 714	10 616	23,2
	Nahouri	Pô	28 753	7 657	26,6
	Bazèga	Saponé	18 718	3 828	20,5
	Total Région		128 463	29 746	23,2
Est	Gnagna	Bogandé	74 365	12 234	16,5
	Tapoa	Diapaga	60 192	10 632	17,7
	Gourma	Fada	59 325	10 213	17,2
	Komandjari	Gayéri	10 993	1 680	15,3
	Kompienga	Pama	11 838	4 419	37,3
	Total Région		216 714	39 178	18,1

Tableau 02.08 : Prévalence contraceptive par district sanitaire et par région en 2006 (suite)

Régions sanitaires	Provinces	Districts sanitaires	Femmes 15-49 ans susceptibles d'être sous contraception	Total utilisatrices	Prévalence contraceptive (%)
Hauts-Bassins	Houet	Dandé	39 149	8 675	22,2
	Tuy	Houndé	42 547	10 371	24,4
	KénéDougou	Orodara	48 033	15 001	31,2
	Houet	Secteur 15	68 495	24 351	35,6
	Houet	Secteur 22	76 748	21 933	28,6
	Total Région		274 972	80 331	29,2
Nord	Zondoma	Gourcy	26 656	3 020	11,3
	Yatenga	Ouahigouya	65 970	17 020	25,8
	Yatenga	Séguénéga	25 902	4 920	19,0
	Loroum	Titao	26 634	8 279	31,1
	Passoré	Yako	57 843	7 144	12,4
	Total Région		176 349	40 383	22,9
Plateau Central	Kourwéogo	Boussé	24 136	4 587	19,0
	Oubritenga	Ziniaré	46 363	13 039	28,1
	Ganzourgou	Zorgho	61 330	12 823	20,9
	Total Région		131 829	30 449	23,1
Sahel	Soum	Djibo	58 587	6 031	10,3
	Séno	Dori	46 350	6 575	14,2
	Oudalan	Gorom-Gorom	32 749	2 997	9,2
	Yagha	Sebba	28 458	4 341	15,3
	Total Région		166 143	19 944	12,0
Sud-Ouest	Noumbiel	Batié	11 492	3 806	33,1
	Ioba	Dano	34 866	3 770	10,8
	Bougouriba	Diébougou	17 309	3 911	22,6
	Poni	Gaoua	46 743	10 564	22,6
	Total Région		110 411	22 051	20,0
	Total National		2 455 494	591 399	24,1

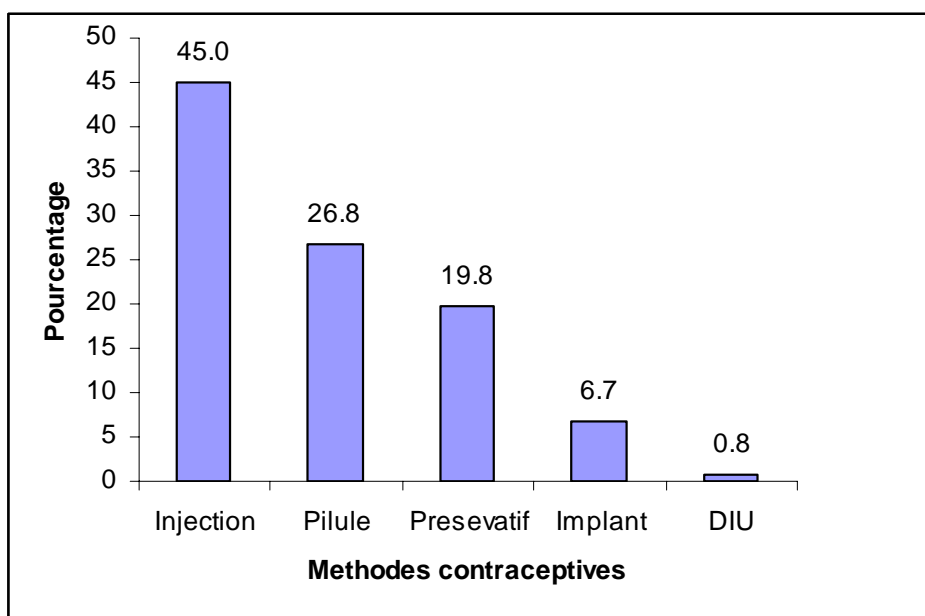
Graphique 02.03 : Evolution de la prévalence contraceptive



Tableau 02.09 : Accouchements assistés par du personnel de santé par district et par région en 2006

Régions sanitaires	Provinces	Districts sanitaires	Accouchements attendus	Total accouchements assistés	Couverture en accouchements assistés
Boucle du Mouhoun	Balé	Boromo	9 438	6 974	73,9
	Mouhoun	Dédougou	14 788	3 988	27,0
	Kossi	Nouna	13 616	3 902	28,7
	Banwa	Solenzo	13 379	6 282	47,0
	Nayala	Toma	8 319	4 432	53,3
	Sourou	Tougan	10 478	4 266	40,7
	Total région		70 019	29 844	42,6
Cascades	Comoé	Banfora	17 011	6 602	38,8
	Léraba	Sindou	6 261	3 395	54,2
	Total région		23 272	9 997	43,0
Centre	Kadiogo	Kossodo	8 727	5 278	60,5
	Kadiogo	Paul VI	7 922	6 363	80,3
	Kadiogo	Pissy	29 359	14 352	48,9
	Kadiogo	Sect 30	22 520	17 776	78,9
	Total région		68 528	43 769	63,9
Centre-Est	Kouritenga	Koupela	15 707	8 903	56,7
	Koulpélougo	Ouargaye	10 895	8 126	74,6
	Boulgou	Tenkodogo	20 729	9 417	45,4
	Boulgou	Zabré	6 383	3 402	53,3
	Total région		53 713	29 848	55,6
Centre-Nord	Sanmatenga	Barsalogo	7 632	2 947	38,6
	Sanmatenga	Boulsa	13 728	5 261	38,3
	Sanmatenga	Kaya	20 066	6 329	31,5
	Bam	Kongoussi	10 964	6 289	57,4
	Total région		52 391	20 826	39,8
Centre-Ouest	Boulkiemdé	Koudougou	18 510	8 108	43,8
	Sissili	Léo	9 749	3 935	40,4
	Boulkiemdé	Nanoro	6 059	2 503	41,3
	Sanguié	Réo	13 186	4 066	30,8
	Ziro	Sapouy	7 767	1 386	17,8
	Total région		55 271	19 998	36,2
Centre-Sud	Bazèga	Kombissiri	9 117	4 238	46,5
	Zoundwéogo	Manga	11 814	6 385	54,1
	Nahouri	Pô	7 430	2 674	36,0
	Bazèga	Saponé	4 837	1 785	36,9
	Total région		33 198	15 082	45,4
Est	Gnagna	Bogandé	19 218	6 329	32,9
	Tapoa	Diapaga	15 555	6 800	43,7
	Gourma	Fada	15 331	5 634	36,8
	Komandjari	Gayéri	2 841	1 027	36,2
	Kompienga	Pama	3 059	1 683	55,0
	Total région		56 005	21 473	38,3

Tableau 02.09 : Accouchements assistés par du personnel de santé par district et par région en 2006 (suite)

Régions sanitaires	Provinces	Districts sanitaires	Accouchements attendus	Total accouchements assistés	Couverture en accouchements assistés
Hauts-Bassins	Houet	Dandé	10 117	5 091	50,3
	Tuy	Houndé	10 995	6 734	61,2
	KénéDougou	Orodara	12 413	7 102	57,2
	Houet	Secteur 15	17 701	8 869	50,1
	Houet	Secteur 22	19 834	6 348	32,0
	Total région		71 060	34 144	48,1
Nord	Zonoma	Gourcy	6 889	2 620	38,0
	Yatenga	Ouahigouya	17 048	5 439	31,9
	Yatenga	Séguénéga	6 694	2 651	39,6
	Loroum	Titao	6 883	1 864	27,1
	Passoré	Yako	14 948	4 552	30,5
	Total région		52 462	17 126	32,6
Plateau Central	Kourwéogo	Boussé	6 237	3 063	49,1
	Oubritenga	Ziniaré	11 982	5 788	48,3
	Ganzourgou	Zorgho	15 849	8 452	53,3
	Total région		34 068	17 303	50,8
Sahel	Soum	Djibo	15 140	2 333	15,4
	Séno	Dori	11 978	2 095	17,5
	Oudalan	Gorom-Gorom	8 463	1 440	17,0
	Yagha	Sebba	7 354	1 768	24,0
	Total région		42 936	7 636	17,8
Sud-Ouest	Noumbiel	Batié	2 970	641	21,6
	Ioba	Dano	9 010	3 880	43,1
	Bougouriba	Diébougou	4 473	1 582	35,4
	Poni	Gaoua	12 080	2 121	17,6
	Total région		28 533	8 224	28,8
	Total National		641 455	275 270	42,9

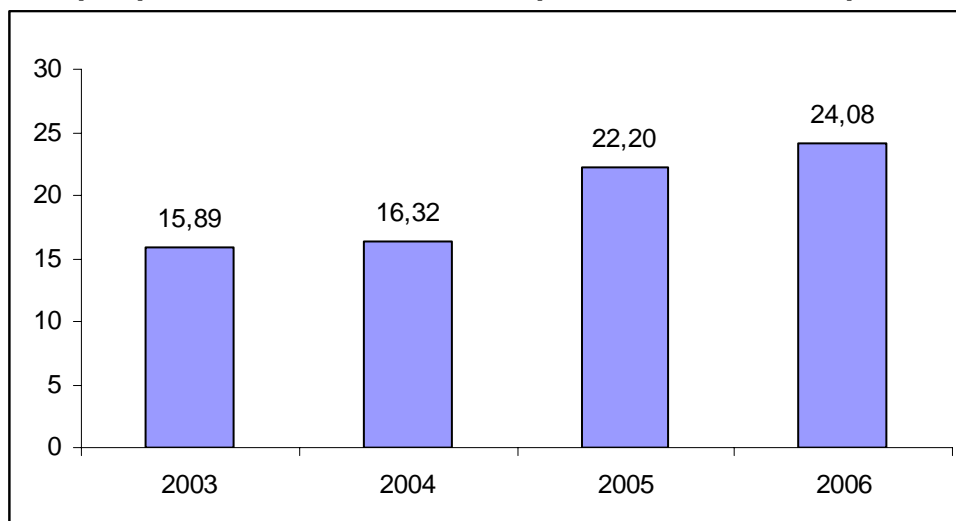
L'accouchement assisté est un accouchement réalisé par un personnel qualifié. Il est influencé par la disponibilité des ressources, l'accessibilité géographique et financière aux services de santé. L'accouchement assisté est un indicateur clé de la réduction de la mortalité maternelle. En ce sens, il permet une détection rapide des complications liées à l'accouchement (éclampsie, hémorragies de la délivrance, dystocie) et la prise de mesures appropriées. Moins de 50% des accouchements ont été réalisés par le personnel qualifié en 2006. Cependant, on note un accroissement des chiffres depuis 2000. La situation en 2006 montre un taux de 42,9% d'accouchements assistés par du personnel qualifié au niveau national contre 37,7% en 2005. L'objectif de 34% que s'était fixé le ministère en début 2004 a été atteint avec toutefois des disparités régionales.

Tableau 02.10 : Situation des naissances enregistrées selon le poids par district sanitaire et par région en 2006

Régions sanitaires	Provinces	Districts sanitaires	Naissances vivantes en maternité	Naissances avec poids < 2,5 kg en maternité	% Naissances avec poids < 2,5Kg en maternité
Boucle du Mouhoun	Balé	Boromo	6 777	666	9,8
	Mouhoun	Dédougou	3 749	421	11,2
	Kossi	Nouna	3 731	205	5,5
	Banwa	Solenzo	6 111	819	13,4
	Nayala	Toma	4 332	197	4,6
	Sourou	Tougan	4 136	530	12,8
	Total Région		28 836	2 838	9,8
Cascades	Comoé	Banfora	6 341	813	12,8
	Léraba	Sindou	3 276	470	14,4
	Total Région		9 617	1 283	13,3
Centre	Kadiogo	Kossodo	5 175	639	12,4
	Kadiogo	Paul VI	6 230	857	13,8
	Kadiogo	Pissy	13 991	2 167	15,5
	Kadiogo	Sect 30	17 285	5 374	31,1
	Total Région		42 681	9 037	21,2
Centre-Est	Kouritenga	Koupela	8 661	848	9,8
	Koumpélogo	Ouargaye	7 921	922	11,6
	Boulgou	Tenkodogo	9 040	1 114	12,3
	Boulgou	Zabré	3 326	339	10,2
	Total Région		28 948	3 223	11,1
Centre-Nord	Sanmatenga	Barsologho	2 881	456	15,8
	Sanmatenga	Boulsa	5 085	700	13,8
	Sanmatenga	Kaya	6 153	628	10,2
	Bam	Kongoussi	6 198	488	7,9
	Total Région		20 317	2 272	11,2
Centre-Ouest	Boulkiemdé	Koudougou	7 836	734	9,4
	Sissili	Léo	3 729	468	12,6
	Boulkiemdé	Nanoro	2 406	352	14,6
	Sanguié	Réo	3 932	237	6,0
	Ziro	Sapouy	1 341	147	11,0
	Total Région		19 244	1 938	10,1
Centre-Sud	Bazèga	Kombissiri	4 132	477	11,5
	Zoundwéogo	Manga	6 208	849	13,7
	Nahouri	Pô	2 610	250	9,6
	Bazèga	Saponé	1 738	214	12,3
	Total Région		14 688	1 790	12,2
Est	Gnagna	Bogandé	6 102	727	11,9
	Tapoa	Diapaga	6 605	974	14,8
	Gourma	Fada	5 444	422	7,8
	Komandjari	Gayéri	966	59	6,1
	Kompienga	Pama	1 632	248	15,2
	Total Région		20 749	2 430	11,7

Tableau 02.10 : Situation des naissances enregistrées selon le poids par district sanitaire et par région en 2006 (suite)

Régions sanitaires	Provinces	Districts sanitaires	Naissances vivantes en maternité	Naissances avec poids < 2,5 kg en maternité	% Naissances avec poids < 2,5Kg en maternité
Hauts-Bassins	Houet	Dandé	4 986	698	14
	Tuy	Houndé	6 568	1077	16,4
	Kéné Dougou	Orodara	6 888	737	10,7
	Houet	Secteur 15	8 645	994	11,5
	Houet	Secteur 22	6 190	724	11,7
	Total Région		33 277	4226	12,7
Nord	Zondoma	Gourcy	2 548	173	6,8
	Yatenga	Ouahigouya	5 223	491	9,4
	Yatenga	Séguénéga	2 564	359	14
	Loroum	Titao	1 804	193	10,7
	Passoré	Yako	4 505	126	2,8
	Total Région		16 644	1348	8,1
Plateau Central	Kourwéogo	Boussé	2 980	405	13,6
	Oubritenga	Ziniaré	5 581	664	11,9
	Ganzourgou	Zorgho	8 226	913	11,1
	Total Région		16 787	1981	11,8
Sahel	Soum	Djibo	2 237	204	9,1
	Séno	Dori	2 011	253	12,6
	Oudalan	Gorom-Gorom	1 377	142	10,3
	Yagha	Sebba	1 680	227	13,5
	Total Région		7 305	825	11,3
Sud-Ouest	Noumbiel	Batié	602	81	13,5
	Ioba	Dano	3 761	440	11,7
	Bougouriba	Diébougou	1 524	194	12,7
	Poni	Gaoua	2 062	231	11,2
	Total Région		7 949	946	11,9
Total National			267042	34 138	12,8

Tableau 02.11 : Proportion des accouchements dystociques par district et par région en 2006

Régions sanitaires	Provinces	Districts sanitaires	Total accouchements assistés	Total accouchements dystociques	% accouchements dystociques
Boucle du Mouhoun	Balé	Boromo	6 974	1 082	15,5
	Mouhoun	Dédougou	3 988	36	0,9
	Kossi	Nouna	3 902	142	3,6
	Banwa	Solenzo	6 282	196	3,1
	Nayala	Toma	4 432	247	5,6
	Sourou	Tougan	4 266	158	3,7
	Total Région		29 844	1 861	6,2
Cascades	Comoé	Banfora	6 602	148	2,2
	Léraba	Sindou	3 395	14	0,4
	Total Région		9 997	162	1,6
Centre	Kadiogo	Kossodo	5 278	72	1,4
	Kadiogo	Paul VI	6 363	26	0,4
	Kadiogo	Pissy	14 352	108	0,8
	Kadiogo	Sect 30	17 776	469	2,6
	Total Région		43 769	675	1,5
Centre-Est	Kouritenga	Koupela	8 903	160	1,8
	Koulpélogo	Ouargaye	8 126	73	0,9
	Boulgou	Tenkodogo	9 417	232	2,5
	Boulgou	Zabré	3 402	73	2,2
	Total Région		29 848	538	1,8
Centre-Nord	Sanmatenga	Barsalogho	2 947	147	5,0
	Sanmatenga	Boulsa	5 261	32	0,6
	Sanmatenga	Kaya	6 329	163	2,6
	Bam	Kongoussi	6 289	107	1,7
	Total Région		20 826	449	2,2
Centre-Ouest	Boulkiemdé	Koudougou	8 108	92	1,1
	Sissili	Léo	3 935	194	4,9
	Boulkiemdé	Nanoro	2 503	73	2,9
	Sanguié	Réo	4 066	101	2,5
	Ziro	Sapouy	1 386	152	11,0
	Total Région		19 998	612	3,1
Centre-Sud	Bazèga	Kombissiri	4 238	92	2,2
	Zoundwéogo	Manga	6 385	67	1,1
	Nahouri	Pô	2 674	197	7,4
	Bazèga	Saponé	1 785	107	6,0
	Total Région		15 082	463	3,1
Est	Gnagna	Bogandé	6 329	198	3,1
	Tapoa	Diapaga	6 800	251	3,7
	Gourma	Fada	5 634	205	3,6
	Komandjari	Gayéri	1 027	48	4,7
	Kompienga	Pama	1 683	56	3,3
	Total Région		21 473	758	3,5

Tableau 02.11 : Proportion des accouchements dystociques par district et par région en 2006 (suite)

Régions sanitaires	Provinces	Districts sanitaires	Total accouchements assistés	Total accouchements dystociques	% accouchements dystociques
Hauts-Bassins	Houet	Dandé	5 091	209	4,1
	Tuy	Houndé	6 734	231	3,4
	KénéDougou	Orodara	7 102	288	4,1
	Houet	Secteur 15	8 869	34	0,4
	Houet	Secteur 22	6 348	19	0,3
	Total Région		34 144	781	2,3
Nord	Zondoma	Gourcy	2 620	32	1,2
	Yatenga	Ouahigouya	5 439	167	3,1
	Yatenga	Séguénéga	2 651	62	2,3
	Loroum	Titao	1 864	50	2,7
	Passoré	Yako	4 552	49	1,1
	Total Région		17 126	360	2,1
Plateau Central	Kourwéogo	Boussé	3 063	3	0,1
	Oubritenga	Ziniaré	5 788	38	0,7
	Ganzourgou	Zorgho	8 452	235	2,8
	Total Région		17 303	276	1,6
Sahel	Soum	Djibo	2 333	108	4,6
	Séno	Dori	2 095	35	1,7
	Oudalan	Gorom-Gorom	1 440	73	5,1
	Yagha	Sebba	1 768	23	1,3
	Total Région		7 636	239	3,1
Sud-Ouest	Nourbiel	Batié	641	101	15,8
	Ioba	Dano	3 880	49	1,3
	Bougouriba	Diébougou	1 582	79	5,0
	Poni	Gaoua	2 121	20	0,9
	Total Région		8 224	249	3,0
Total National			275 270	7 423	2,7

Tableau 02.12 : Couverture en consultation postnatale par district sanitaire et par région en 2006

Régions sanitaires	Provinces	Districts sanitaires	Total accouchements	Femmes vues en consultation postnatale	Couverture en consultation postnatale (en %)
Boucle du Mouhoun	Balé	Boromo	9 069	1 770	19,5
	Mouhoun	Dédougou	4 633	1 454	31,4
	Kossi	Nouna	6 113	1 702	27,8
	Banwa	Solenzo	8 320	3 617	43,5
	Nayala	Toma	5 012	2 790	55,7
	Sourou	Tougan	4 612	1 136	24,6
	Total Région		37 759	12 469	33,0
Cascades	Comoé	Banfora	6 897	1 563	22,7
	Léraba	Sindou	3 915	455	11,6
	Total Région		10 812	2 018	18,7
Centre	Kadiogo	Kossodo	5 341	1 159	21,7
	Kadiogo	Paul VI	6 462	1 691	26,2
	Kadiogo	Pissy	14 454	5 133	35,5
	Kadiogo	Sect 30	18 008	4 665	25,9
	Total Région		44 265	12 648	28,6
Centre-Est	Kouritenga	Koupela	10 333	8 329	80,6
	Koulpélogo	Ouargaye	8 197	10 191	124,3
	Boulgou	Tenkodogo	9 417	9 274	98,5
	Boulgou	Zabré	3 604	3 959	109,9
	Total Région		31 551	31 753	100,6
Centre-Nord	Sanmatenga	Barsalogo	4 497	2 370	52,7
	Sanmatenga	Boulsa	7 822	1 723	22,0
	Sanmatenga	Kaya	7 846	2 119	27,0
	Bam	Kongoussi	8 482	1 695	20,0
	Total Région		28 647	7 907	27,6
Centre-Ouest	Boulkiemdé	Koudougou	9 407	2 365	25,1
	Sissili	Léo	6 487	1 120	17,3
	Boulkiemdé	Nanoro	3 235	497	15,4
	Sanguié	Réo	5 811	2 032	35,0
	Ziro	Sapouy	1 489	1 294	86,9
	Total Région		26 429	7 308	27,7
Centre-Sud	Bazèga	Kombissiri	4 913	896	18,2
	Zoundwéogo	Manga	8 004	3 363	42,0
	Nahouri	Pô	4 001	768	19,2
	Bazèga	Saponé	2 311	914	39,6
	Total Région		19 229	5 941	30,9
Est	Gnagna	Bogandé	7 646	1 682	22,0
	Tapoa	Diapaga	7 673	2 404	31,3
	Gourma	Fada	6 089	1 809	29,7
	Komandjari	Gayéri	1 211	914	75,5
	Kompienga	Pama	1 758	346	19,7
	Total Région		24 377	7 155	29,4

Tableau 02.12 : Couverture en consultation postnatale par district sanitaire et par région en 2006 (suite)

Régions sanitaires	Provinces	Districts sanitaires	Total accouchements	Femmes vues en consultation postnatale	Couverture en consultation postnatale (en %)
Hauts-Bassins	Houet	Dandé	7 747	2 158	27,9
	Tuy	Houndé	8 023	1 226	15,3
	Kéné Dougou	Orodara	8 234	3 160	38,4
	Houet	Secteur 15	9 802	2 329	23,8
	Houet	Secteur 22	6 456	4 742	73,5
	Total Région		40 262	13 615	33,8
Nord	Zonoma	Gourcy	3 203	237	7,4
	Yatenga	Ouahigouya	6 369	955	15,0
	Yatenga	Séguénéga	3 301	715	21,7
	Loroum	Titao	2 888	608	21,1
	Passoré	Yako	5 835	2 511	43,0
	Total Région		21 596	5 026	23,3
Plateau Central	Kourwéogo	Boussé	4 111	1 230	29,9
	Oubritenga	Ziniaré	5 935	1 302	21,9
	Ganzourgou	Zorgho	9 510	2 898	30,5
	Total Région		19 556	5 430	27,8
Sahel	Soum	Djibo	3 143	1 164	37,0
	Séno	Dori	3 380	928	27,5
	Oudalan	Gorom-Gorom	1 817	1 041	57,3
	Yagha	Sebba	2 089	863	41,3
	Total Région		10 429	3 996	38,3
Sud-Ouest	Noumbiel	Batié	1 104	654	59,2
	Ioba	Dano	5 057	896	17,7
	Bougouriba	Diébougou	1 791	755	42,2
	Poni	Gaoua	3 659	2 587	70,7
	Total Région		11 611	4 892	42,1
Total National			326 523	120 158	36,8

Tableau 02.13 : Situation des avortements selon le type par district sanitaire en 2006

Régions sanitaires	Provinces	Districts sanitaires	Avortements			Total	Nombre d'avortements pour 1000 accouchements
			Thérapeutiques	Spon-tanés	Clan-destins		
Boucle du Mouhoun	Balé	Boromo	1	357	17	375	39,7
	Mouhoun	Dédougou	1	223	11	235	15,9
	Kossi	Nouna	0	251	1	252	18,5
	Banwa	Solenzo	0	328	6	334	25,0
	Nayala	Toma	0	164	23	187	22,5
	Sourou	Tougan	2	252	16	270	25,8
	Total Région		4	1575	74	1653	23,6
Cascades	Comoé	Banfora	0	413	7	420	24,7
	Léraba	Sindou	0	188	4	192	30,7
	Total Région		0	601	11	612	26,3
Centre	Kadiogo	Kossodo	0	220	32	252	28,9
	Kadiogo	Paul VI	0	269	22	291	36,7
	Kadiogo	Pissy	1	637	94	732	24,9
	Kadiogo	Sect 30	21	995	128	1144	50,8
	Total Région		22	2121	276	2419	35,3
Centre-Est	Kouritenga	Koupela	2	402	62	466	29,7
	Kouplélogo	Ouargaye	0	338	5	343	31,5
	Boulgou	Tenkodogo	4	459	15	478	23,1
	Boulgou	Zabré	0	168	5	173	27,1
	Total Région		6	1367	87	1460	27,2
Centre-Nord	Sanmatenga	Barsalogo	0	198	6	204	26,7
	Sanmatenga	Boulsa	0	484	20	504	36,7
	Sanmatenga	Kaya	0	275	17	292	14,6
	Bam	Kongoussi	0	260	11	271	24,7
	Total Région		0	1217	54	1271	24,3
Centre-Ouest	Boulkiemdé	Koudougou	0	338	24	362	19,6
	Sissili	Léo	0	266	17	283	29,0
	Boulkiemdé	Nanoro	0	147	27	174	28,7
	Sanguié	Réo	2	272	21	295	22,4
	Ziro	Sapouy	0	84	3	87	11,2
	Total Région		2	1107	92	1201	21,7
Centre-Sud	Bazèga	Kombissiri	0	230	19	249	27,3
	Zoundwéogo	Manga	0	347	39	386	32,7
	Nahouri	Pô	0	99	24	123	16,6
	Bazèga	Saponé	0	126	25	151	31,2
	Total Région		0	802	107	909	27,4
Est	Gnagna	Bogandé	1	482	12	495	25,8
	Tapoa	Diapaga	0	443	12	455	29,3
	Gourma	Fada	0	381	6	387	25,2
	Komandjari	Gayéri	0	41	0	41	14,4
	Kompienga	Pama	3	107	3	113	36,9
	Total Région		4	1454	33	1491	26,6

Tableau 02.13 : Situation des avortements selon le type par district sanitaire en 2006 (suite)

Régions sanitaires	Provinces	Districts sanitaires	Avortements			Total	Nombre d'avortements pour 1000 accouchements
			Thérapeutiques	Spon-tanés	Clan-destins		
Hauts-Bassins	Houet	Dandé	1	305	6	312	30,8
	Tuy	Houndé	3	383	9	395	35,9
	KénéDougou	Orodara	0	386	33	419	33,8
	Houet	Secteur 15	0	430	24	454	25,7
	Houet	Secteur 22	0	315	37	352	17,8
	Total Région		4	1 819	109	1 932	27,2
Nord	Zondoma	Gourcy	0	170	2	172	25,0
	Yatenga	Ouahigouya	0	296	24	320	18,8
	Yatenga	Séguénéga	0	222	9	231	34,5
	Loroum	Titao	0	91	0	91	13,2
	Passoré	Yako	1	231	9	241	16,1
	Total Région		1	1 010	44	1 055	20,1
Plateau Central	Kourwéogo	Boussé	0	138	16	154	24,7
	Oubritenga	Ziniaré	0	405	50	455	38,0
	Ganzourgou	Zorgho	0	506	51	557	35,1
	Total Région		0	1 049	117	1 166	34,2
Sahel	Soum	Djibo	0	198	8	206	13,6
	Séno	Dori	0	109	3	112	9,4
	Oudalan	Gorom-Gorom	0	97	3	100	11,8
	Yagha	Sebba	0	144	2	146	19,9
	Total Région		0	548	16	564	13,1
Sud-Ouest	Noumbiel	Batié	2	52	2	56	18,9
	Ioba	Dano	0	257	12	269	29,9
	Bougouriba	Diébougou	1	83	11	95	21,2
	Poni	Gaoua	0	222	2	224	18,5
	Total Région		3	614	27	644	22,6
Total National			46	46	15 284	1 047	16 377
	%		0,28	93,33	6,39	100	

Tableau 02.14 : Proportion des décès maternels dans les maternités par district sanitaire en 2006

Régions sanitaires	Provinces	Districts sanitaires	Nombre de parturientes	Nombre de décès	Proportion pour 100 000 parturientes
Boucle du Mouhoun	Balé	Boromo	9 226	23	249,3
	Mouhoun	Dédougou	5 225	2	38,3
	Kossi	Nouna	6 740	11	163,2
	Banwa	Solenzo	8 517	14	164,4
	Nayala	Toma	5 188	1	19,3
	Sourou	Tougan	4 689	5	106,6
	Total Région		39 584	56	141,5
Cascades	Comoé	Banfara	7 577	8	105,6
	Léraba	Sindou	4 327	9	208,0
	Total Région		11 903	17	142,8
Centre	Kadiogo	Kossodo	5 432	1	18,4
	Kadiogo	Paul VI	6 652	0	0,0
	Kadiogo	Pissy	14 828	3	20,2
	Kadiogo	Sect 30	18 322	14	76,4
	Total Région		45 234	18	39,8
Centre-Est	Kouritenga	Koupela	10 728	16	149,2
	Koulpélogo	Ouargaye	8 821	7	79,4
	Boulgou	Tenkodogo	11 323	1	8,8
	Boulgou	Zabré	4 143	3	72,4
	Total Région		35 015	27	77,1
Centre-Nord	Sanmatenga	Barsalogho	4 906	4	81,5
	Sanmatenga	Boulsa	8 309	12	144,4
	Sanmatenga	Kaya	9 147	1	10,9
	Bam	Kongoussi	8 558	11	128,5
	Total Région		30 920	28	90,6
Centre-Ouest	Boulkiemdé	Koudougou	9 327	6	64,3
	Sissili	Léo	6 794	8	117,8
	Boulkiemdé	Nanoro	3 541	9	254,2
	Sanguié	Réo	6 329	1	15,8
	Ziro	Sapouy	1 763	3	170,2
	Total Région		27 754	27	97,3
Centre-Sud	Bazèga	Kombissiri	4 983	4	80,3
	Zoundwéogo	Manga	8 382	7	83,5
	Nahouri	Pô	4 073	15	368,3
	Bazèga	Saponé	2 333	4	171,5
	Total Région		19 771	30	151,7
Est	Gnagna	Bogandé	9 696	15	154,7
	Tapoa	Diapaga	8 067	14	173,5
	Gourma	Fada	6 758	3	44,4
	Komandjari	Gayéri	1 413	3	212,4
	Kompienga	Pama	2 084	6	288,0
	Total Région		28018	41	146,3

Tableau 02.14 : Proportion des décès maternels dans les maternités par district sanitaire en 2006 (suite)

Régions sanitaires	Provinces	Districts sanitaires	Nombre de parturientes	Nombre de décès	Proportion pour 100 000 parturientes
Hauts-Bassins	Houet	Dandé	9 009	0	0,0
	Tuy	Houndé	8 331	14	168,1
	Kéné Dougou	Orodara	8 363	19	227,2
	Houet	Secteur 15	10 386	1	9,6
	Houet	Secteur 22	5 583	2	35,8
	Total Région		41 671	36	86,4
Nord	Zoundama	Gourcy	3 283	6	182,8
	Yatenga	Ouahigouya	6 526	1	15,3
	Yatenga	Séguénéga	3 451	4	115,9
	Loroum	Titao	2 912	9	309,1
	Passoré	Yako	5 843	8	136,9
	Total Région		22 015	28	127,2
Plateau Central	Kourwéogo	Boussé	4 309	2	46,4
	Oubritenga	Ziniaré	5 940	3	50,5
	Ganzourgou	Zorgho	10 087	12	119,0
	Total Région		20 336	17	83,6
Sahel	Soum	Djibo	3 619	19	525,0
	Séno	Dori	3 451	1	29,0
	Oudalan	Gorom-Gorom	1 994	14	702,1
	Yagha	Sebba	2 198	11	500,5
	Total Région		11 262	45	399,6
Sud-Ouest	Noumbiel	Batié	1 520	1	65,8
	Ioba	Dano	6 213	3	48,3
	Bougouriba	Diébougou	2 262	8	353,7
	Poni	Gaoua	4 935	4	81,1
	Total Région		14 929	16	107,2
Total National			348 408	386	110,8

Graphique 02.04 : Répartition des décès maternels par région en 2006



Tableau 02.15 : Interventions obstétricales réalisées dans les districts en 2006

Interventions	Nombre	%
Révision utérine	34 097	36,6
Episiotomie	34 847	37,4
Curetage	2 335	2,5
Curage digital	7 614	8,2
Périnée	7 564	8,1
Délivrance artificielle	5 270	5,7
Autres	1 339	1,4
Total	93 066	100

Tableau 02.16 : Causes de décès maternels dans les districts sanitaires en 2006

Causes de décès	Nombre de cas de décès	%
Hémorragie	91	23,6
Infections	57	14,8
Rétention placentaire	33	8,6
Rupture utérine	28	7,3
Eclampsie	15	3,9
Cmplications d'avortements	26	6,7
Disproportion foeto-pelvienne	9	2,3
Présentation vicieuse	3	0,8
Autres	124	32,1
Total	386	100

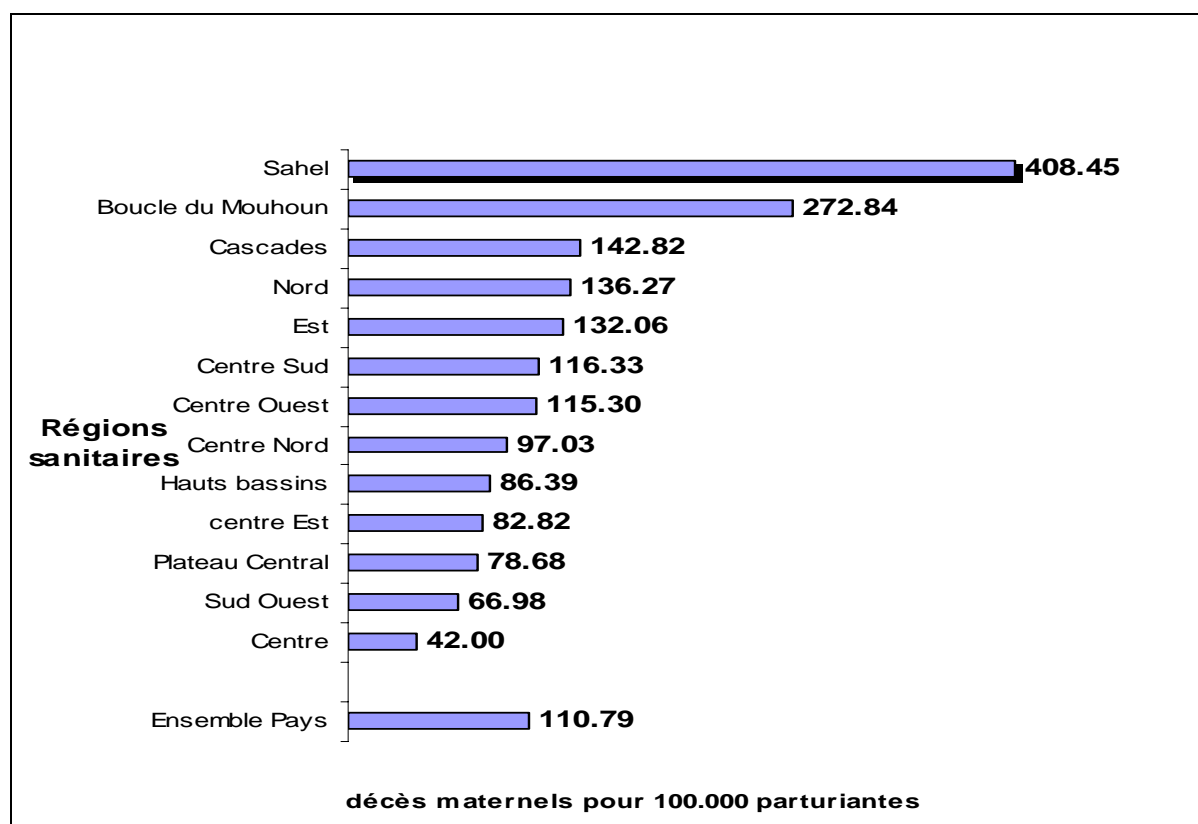
Tableau 02.17 : Evacuations des cas en maternité en 2006

Période	Nombre de cas	%
Avant accouchement	11 144	76,0
Après accouchement	2 111	14,4
Suite à un avortement	1 401	9,6
Total Evacuation	14 656	100

SURVEILLANCE NUTRITIONNELLE

- Surveillance de la croissance chez les enfants de moins de 5 ans
- Nombre de cas de xérophtalmie et d'anémie dépistés

Tableau 02.18 : Surveillance nutritionnelle des enfants de moins de 5 ans

Régions sanitaires	Provinces	Districts sanitaires	Total pesés	Malnutrition modérée (-2ET et -3ET)	Malnutrition sévère (<-3ET)	Total malnutris	Proportion d'enfants malnutris en %	Proportion d'enfants malnutris sévère en %
Boucle du Mouhoun	Balé	Boromo	28 398	2 474	284	2 758	9,7	1,0
	Mouhoun	Dédougou	25 509	512	41	553	2,2	0,2
	Kossi	Nouna	23 423	517	147	664	2,8	0,6
	Banwa	Solenzo	20 283	726	154	880	4,3	0,8
	Nayala	Toma	35 881	398	52	450	1,3	0,1
	Sourou	Tougan	60 010	8 005	1 669	9 674	16,1	2,8
		Total Région	193 504	12 632	2 347	14 979	7,7	1,2
Cascades	Comoé	Banfora	27 291	1 190	972	2 162	7,9	3,6
	Léraba	Sindou	5 252	191	23	214	4,1	0,4
		Total Région	32 543	1 381	995	2 376	7,3	3,1
Centre	Kadiogo	Kossodo	30 926	825	76	901	2,9	0,3
	Kadiogo	Paul VI	38 936	1 021	86	1 107	2,8	0,2
	Kadiogo	Pissy	143 385	2 576	259	2 835	2,0	0,2
	Kadiogo	Sect 30	89 186	3 046	1 160	4 206	4,7	1,3
		Total Région	302 433	7 468	1 581	9 049	3,0	0,5
Centre Est	Kouritenga	Koupela	97 305	1 447	190	1 637	1,7	0,2
	Koulpélogo	Ouargaye	79 460	1 515	205	1 720	2,2	0,3
	Boulgou	Tenkodogo	116 543	6 446	1 021	7 467	6,4	0,9
	Boulgou	Zabré	45 654	1 005	76	1 081	2,4	0,2
		Total Région	338 962	10 413	1 492	11 905	3,5	0,4
Centre Nord	Sanmatenga	Barsalogo	43 472	4 396	546	4 942	11,4	1,3
	Sanmatenga	Boulsa	103 906	18 565	2 770	21 335	20,5	2,7
	Sanmatenga	Kaya	100 624	11 911	2 021	13 932	13,8	2,0
	Bam	Kongoussi	75 873	3 537	686	4 223	5,6	0,9
		Total Région	323 875	38 409	6 023	44 432	13,7	1,9
Centre Ouest	Boulkiemdé	Koudougou	52 637	3 544	1 050	4 594	8,7	2,0
	Sissili	Léo	25 028	1 828	444	2 272	9,1	1,8
	Boulkiemdé	Nanoro	20 458	1 772	607	2 379	11,6	3,0
	Sanguié	Réo	22 520	775	202	977	4,3	0,9
	Ziro	Sapouy	13 391	202	61	263	2,0	0,5
		Total Région	134 034	8 121	2 364	10 485	7,8	1,8
Centre Sud	Bazèga	Kombissiri	34 410	903	126	1 029	3,0	0,4
	Zoundwéogo	Manga	65 945	5 362	901	6 263	9,5	1,4
	Nahouri	Pô	47 546	2 804	102	2 906	6,1	0,2
	Bazèga	Saponé	16 272	892	118	1 010	6,2	0,7
		Total Région	164 173	9 961	1 247	11 208	6,8	0,8
Est	Gnagna	Bogandé	123 438	11 105	972	12 077	9,8	0,8
	Tapoa	Diapaga	59 410	14 724	2 004	16 728	28,2	3,4
	Gourma	Fada	67 709	7 626	997	8 623	12,7	1,5
	Komandjari	Gayéri	10 766	1 177	217	1 394	12,9	2,0
	Kompienga	Pama	21 101	3 498	944	4 442	21,1	4,5
		Total Région	282 424	38 130	5 134	43 264	15,3	1,8

**Tableau 02.18 : Surveillance nutritionnelle des enfants de moins de 5 ans
(suite)**

Régions sanitaires	Provinces	Districts sanitaires	Total pesés	Malnutrition modérée (-2ET et - 3ET)	Malnutrition sévère (<-3ET)	Total malnutris	Proportion d'enfants malnutris en %	Proportion d'enfants malnutris sévère en %
Hauts Bassins	Houet	Dandé	29 096	2 951	894	3 845	13,2	3,1
	Tuy	Houndé	11 449	1 447	680	2 127	18,6	5,9
	Kéné Dougou	Orodara	44 411	2 239	535	2 774	6,3	1,2
	Houet	Secteur 15	62 260	1 934	346	2 280	3,7	0,6
	Houet	Secteur 22	82 932	7 959	1 991	9 950	12,0	2,4
		Total Région	230 148	16 530	4 446	20 976	9,1	1,9
Nord	Zoundama	Gourcy	10 166	1 451	65	1 516	14,9	0,6
	Yatenga	Ouahigouya	26 002	3 402	475	3 877	14,9	1,8
	Yatenga	Séguénéga	15 606	686	47	733	4,7	0,3
	Loroum	Titao	10 562	1 476	443	1 919	18,2	4,2
	Passoré	Yako	188 677	182	63	245	0,1	0,0
		Total Région	251 013	7 197	1 093	8 290	3,3	0,4
Plateau Central	Kourwéogo	Boussé	26 937	3 692	499	4 191	15,6	1,9
	Ouhritenga	Ziniaré	31 041	539	240	779	2,5	0,8
	Ganzourgou	Zorgho	29 337	471	50	521	1,8	0,2
		Total Région	87 315	4 702	789	5 491	6,3	0,9
Sahel	Soum	Djibo	16 817	4 108	1 440	5 548	33,0	8,6
	Séno	Dori	17 158	5 217	1 504	6 721	39,2	8,8
	Oudalan	Gorom-Gorom	14 861	3 185	567	3 752	25,2	3,8
	Yagha	Sebba	18 779	6 982	1 360	8 342	44,4	7,2
		Total Région	67 615	19 492	4 871	24 363	36,0	7,2
Sud Ouest	Noumbiel	Batié	5 649	162	39	201	3,6	0,7
	Ioba	Dano	19 414	523	96	619	3,2	0,5
	Bougouriba	Diébougou	11 207	174	5	179	1,6	0,0
	Poni	Gaoua	33 634	1 271	103	1 374	4,1	0,3
		Total Région	69 904	2 130	243	2 373	3,4	0,4
	Total national		2 477 943	176 566	32 625	209 191	8,4	1,3

Graphique 02.05 : Situation de la malnutrition dans les régions sanitaires en 2006



Tableau 02.19 : Répartition des cas de xérophtalmie et d'anémie chez les enfants de moins de 5 ans par district sanitaire en 2006

Régions sanitaires	Provinces	Districts sanitaires	Total pesés	Nombre de cas de Xérophtalmie	Nombre de cas d'anémie
Boucle du Mouhoun	Balé	Boromo	28 398	2	69
	Mouhoun	Dédougou	25 509	2	15
	Kossi	Nouna	23 423	11	100
	Banwa	Solenzo	20 283	10	92
	Nayala	Toma	35 881	2	75
	Sourou	Tougan	60 010	4	98
		Total Région	193 504	31	449
Cascades	Comoé	Banfora	27 291	1	63
	Léraba	Sindou	5 252	5	42
		Total Région	32 543	6	105
Centre	Kadiogo	Kossodo	30 926	2	42
	Kadiogo	Paul VI	38 936	0	47
	Kadiogo	Pissy	143 385	38	210
	Kadiogo	Sect 30	89 186	99	406
		Total Région	302 433	139	705
Centre-Est	Kouritenga	Koupela	97 305	0	519
	Koulpélogo	Ouargaye	79 460	1	140
	Boulgou	Tenkodogo	116 543	43	372
	Boulgou	Zabré	45 654	0	75
		Total Région	338 962	44	1106
Centre-Nord	Sanmatenga	Barsalogho	43 472	1	93
	Sanmatenga	Boulsa	103 906	12	122
	Sanmatenga	Kaya	100 624	37	184
	Bam	Kongoussi	59 492	68	159
		Total Région	307 494	118	558
Centre-Ouest	Boulkiemdé	Koudougou	52 637	1	84
	Sissili	Léo	25 028	11	62
	Boulkiemdé	Nanoro	20 458	12	111
	Sanguié	Réo	22 520	0	14
	Ziro	Sapouy	13 391	0	43
		Total Région	134 034	24	314
Centre-Sud	Bazèga	Kombissiri	34 410	15	47
	Zoundwéogo	Manga	65 945	4	182
	Nahouri	Pô	47 546	2	91
	Bazèga	Saponé	16 272	0	34
		Total Région	164 173	21	354
Est	Gnagna	Bogandé	123 438	11	194
	Tapoa	Diapaga	59 410	0	62
	Gourma	Fada	67 709	0	99
	Komandjari	Gayéri	10 766	0	10
	Kompienga	Pama	21 101	0	27
		Total Région	282 424	11	392

Tableau 02.19 : Répartition des cas de xérophtalmie et d'anémie chez les enfants de moins de 5 ans par district sanitaire en 2006 (suite)

Régions sanitaires	Provinces	Districts sanitaires	Total pesés	Nombre de cas de Xérophtalmie	Nombre de cas d'anémie
Hauts-Bassins	Houet	Dandé	29 096	0	30
	Tuy	Houndé	11 449	4	35
	Kénédougou	Orodara	44 411	6	314
	Houet	Secteur 15	62 260	19	152
	Houet	Secteur 22	82 932	1	252
		Total Région	230 148	30	783
Nord	Zonдома	Gourcy	10 166	51	32
	Yatenga	Ouahigouya	26 002	5	218
	Yatenga	Séguénéga	15 606	11	58
	Loroum	Titao	10 562	7	138
	Passoré	Yako	188 677	254	244
		Total Région	251 013	328	690
Plateau Central	Kourwéogo	Boussé	26 937	6	19
	Oubritenga	Ziniaré	31 041	2	170
	Ganzourgou	Zorgho	29 337	7	169
		Total Région	87 315	15	358
Sahel	Soum	Djibo	16 817	19	99
	Séno	Dori	17 158	111	32
	Oudalan	Gorom-Gorom	14 861	3	29
	Yagha	Sebba	18 779	12	21
		Total Région	67 615	145	181
Sud-Ouest	Noumbiel	Batié	5 649	6	125
	Ioba	Dano	19 414	4	80
	Bougouriba	Diébougou	11 207	0	23
	Poni	Gaoua	33 634	11	176
		Total Région	69 904	21	404
	Total national		2 461 562	933	6 399

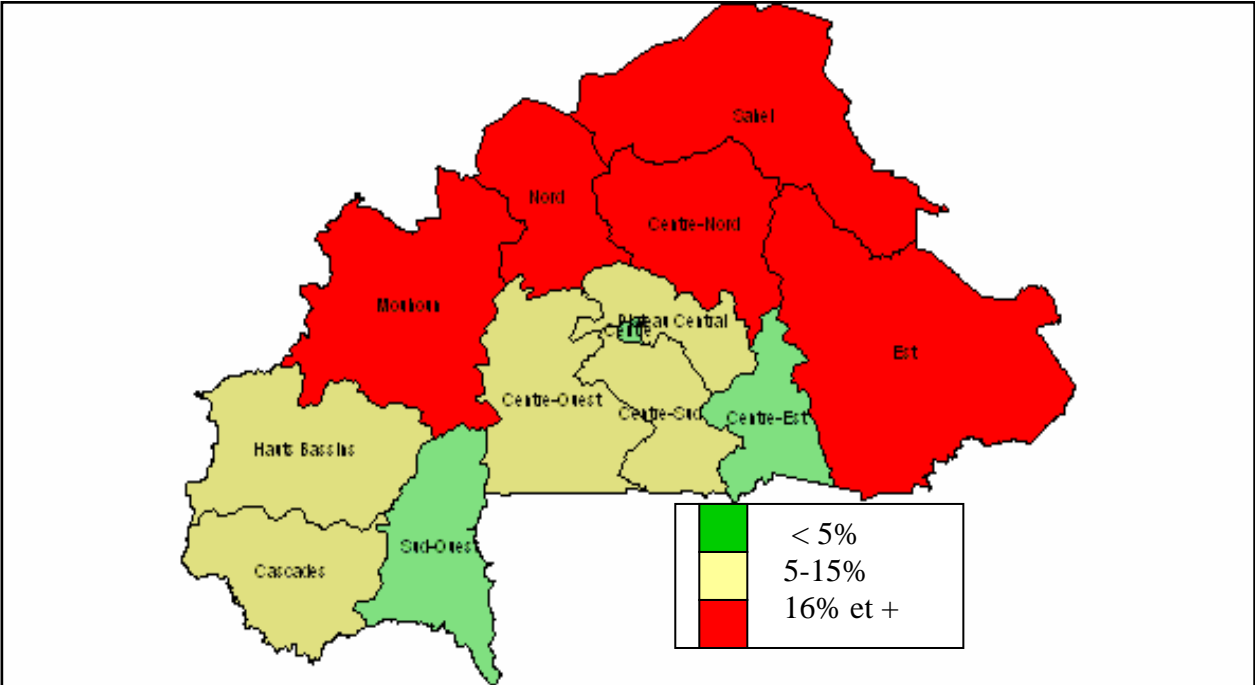
Le nombre de cas de xérophtalmie dépistés a pratiquement triplé par rapport à l'année 2005 (315). Quant aux cas d'anémies nutritionnelles, il est passé de 3 835 à 6 399 entre 2005 et 2006.

ACTIVITES CURATIVES DES FORMATIONS SANITAIRES AU NIVEAU DISTRICT

- **Nouveaux consultants par tranches d'âge**
- **Nouveaux consultants selon la distance**
- **Taux de fréquentation des formations sanitaires**

Tableau 02.20 : Situation des nouveaux consultants par tranche d'âge en 2006 par district sanitaire

Régions sanitaires	Provinces	Districts sanitaires	Moins d'un an	%	1-4 ans	%	5-14 ans	%	Adulte Masculin	%	Adultes Féminin	%	Total
Boucle du Mouhoun	Balé	Boromo	10 958	13	16 777	20	11 713	14	20 711	25	23 151	28	83 309
	Mouhoun	Dédougou	9 533	14	14 784	22	9 761	15	15 704	23	17 187	26	66 969
	Kossi	Nouna	8 231	12	13 618	20	10 003	15	16 445	24	19 899	29	68 196
	Banwa	Solenzo	14 686	16	21 580	24	9 437	10	18 670	21	25 739	29	90 112
	Nayala	Toma	7 726	14	11 488	21	8 152	15	11 553	21	15 038	28	53 957
	Sourou	Tougan	7 085	13	12 545	23	7 468	14	11 472	21	15 231	28	53 801
	Total Région		58 219	14	90 792	22	56 534	14	94 555	23	116 244	28	416 344
Cascades	Comoé	Banfora	18 583	15	27 003	21	16 918	13	26 996	21	37 122	29	126 622
	Léraba	Sindou	6 192	14	9 932	22	7 006	16	9 808	22	12 184	27	45 123
	Total Région		24 775	14	36 935	22	23 924	14	36 805	21	49 306	29	171 745
Centre	Kadiogo	Kossodo	18 187	13	28 381	20	21 931	16	34 113	25	36 209	26	138 821
	Kadiogo	Paul VI	16 381	14	28 659	25	18 012	16	17 580	16	32 382	29	113 014
	Kadiogo	Pissy	53 796	12	86 895	20	63 043	15	92 252	21	136 024	31	432 096
	Kadiogo	Sect 30	57 096	15	81 172	22	55 494	15	70 662	19	108 155	29	372 692
	Total Région		145 460	14	225 106	21	158 480	15	214 608	20	312 771	30	1 056 623
Centre-Est	Kouritenga	Koupela	22 172	18	34 301	28	19 846	16	24 534	20	22 894	19	123 746
	Koupléogo	Ouargaye	25 402	21	32 315	26	17 051	14	21 060	17	26 717	22	122 545
	Boulgou	Tenkodogo	27 436	16	44 902	27	25 502	15	27 409	16	42 428	25	167 677
	Boulgou	Zabré	7 260	15	13 691	28	7 699	16	8 780	18	11 343	23	48 772
	Total Région		82 270	18	125 209	27	70 098	15	81 782	18	103 381	22	462 740
Centre-Nord	Sanmatenga	Barsalogho	7 343	15	11 850	25	7 693	16	8 628	18	12 459	26	47 974
	Sanmatenga	Boulsa	15 612	17	22 393	24	12 630	14	17 630	19	23 526	26	91 791
	Sanmatenga	Kaya	20 498	16	31 394	25	19 222	15	24 520	19	30 753	24	126 387
	Bam	Kongoussi	14 205	14	25 326	25	13 522	13	20 765	21	26 642	27	100 461
	Total Région		57 658	16	90 963	25	53 081	14	71 510	20	93 381	25	366 613

Tableau 02.20 : Situation des nouveaux consultants par tranche d'âge en 2006 par district sanitaire (suite)

Régions sanitaires	Provinces	Districts sanitaires	Moins d'un an	%	1-4 ans	%	5-14 ans	%	Adulte Masculin	%	Adulte Féminin	%	Total
Centre Ouest	Boulkiemdé	Koudougou	20 763	16	29 659	23	21 285	17	23 188	18	33 791	26	128 686
	Sissili	Léo	10 231	15	14 027	21	8 090	12	15 241	23	18 784	28	66 374
	Boulkiemdé	Nanoro	7 914	15	15 713	29	8 152	15	9 571	18	12 094	23	53 444
	Sanguié	Réo	12 116	16	16 396	22	10 394	14	16 520	22	20 432	27	75 858
	Ziro	Sapouy	5 369	22	5 884	24	2 809	11	4 526	18	6 056	25	24 643
	Total Région		56 393	16	81 679	23	50 730	15	69 046	20	91 157	26	349 005
Centre-Sud	Bazèga	Kombissiri	11 349	19	16 439	28	7 528	13	9 600	16	13 325	23	58 241
	Zoundwéogo	Manga	17 174	18	26 152	27	13 695	14	16 940	17	23 390	24	97 351
	Nahouri	Pô	7 981	15	11 158	21	7 902	15	12 268	23	15 110	28	54 419
	Bazèga	Saponé	5 953	16	8 757	24	5 724	15	7 314	20	9 243	25	36 991
	Total Région		42 456	17	62 506	25	34 850	14	46 122	19	61 068	25	247 002
Est	Gnagna	Bogandé	20 032	20	28 190	28	12 953	13	17 183	17	22 911	23	101 269
	Tapoa	Diapaga	28 694	26	24 441	22	14 580	13	18 699	17	24 040	22	110 453
	Gourma	Fada	21 629	19	25 768	23	15 031	13	23 804	21	26 641	24	112 872
	Komandjari	Gayéri	2 958	16	3 690	20	2 279	13	4 435	24	4 748	26	18 110
	Kompienga	Pama	5 993	20	6 826	23	4 273	14	5 952	20	6 542	22	29 587
	Total Région		79 305	21	88 915	24	49 116	13	70 073	19	84 882	23	372 291
Hauts-Bassins	Houet	Dandé	10 782	15	15 304	21	9 717	13	15 865	22	20 594	28	72 261
	Tuy	Houndé	14 685	15	21 867	22	13 273	13	22 842	23	26 292	27	98 960
	Kéné Dougou	Orodara	16 594	17	24 520	25	12 939	13	19 893	20	24 843	25	98 789
	Houet	Secteur 15	24 781	13	42 156	23	27 610	15	36 403	20	55 636	30	186 586
	Houet	Secteur 22	22 815	13	35 826	21	22 353	13	37 512	22	53 187	31	171 693
	Total Région		89 657	14	139 673	22	85 892	14	132 515	21	180 551	29	628 289

Tableau 02.20 : Situation des nouveaux consultants par tranche d'âge en 2006 par district sanitaire (suite)

Régions sanitaires	Provinces	Districts sanitaires	Moins d'un an	%	1-4 ans	%	5-14 ans	%	Adulte Masculin	%	Adulte Féminin	%	Total
Nord	Zondoma	Gourcy	5 036	15	8 987	26	5 250	15	7 091	20	8 243	24	34 607
	Yatenga	Ouahigouya	18 383	14	32 650	25	19 224	14	26 885	20	35 458	27	132 600
	Yatenga	Séguénéga	7 568	15	11 749	23	7 101	14	9 857	20	13 751	27	50 026
	Loroum	Titao	4 890	14	8 848	25	5 680	16	8 193	23	8 274	23	35 886
	Passoré	Yako	22 377	22	28 573	28	24 463	24	14 074	14	13 700	13	103 187
			58 254	16	90 807	25	61 718	17	66 100	19	79 426	22	356 306
Plateau Central	Kourwéogo	Boussé	9 818	16	18 039	29	10 990	18	9 870	16	13 590	22	62 307
	Oubritenga	Ziniaré	19 221	16	31 962	26	18 008	15	24 184	20	28 452	23	121 827
	Ganzourgou	Zorgho	21 997	17	33 233	25	17 459	13	25 616	19	34 776	26	133 081
			51 036	16	83 234	26	46 457	15	59 670	19	76 818	24	317 215
Sahel	Soum	Djibo	6 018	12	9 865	20	6 687	13	13 360	27	13 961	28	49 891
	Séno	Dori	6 894	14	9 011	19	6 993	15	12 017	25	13 204	27	48 119
	Oudalan	Gorom-Gorom	4 110	10	7 347	18	6 131	15	11 617	29	11 521	28	40 726
	Yagha	Sebba	5 141	14	7 425	21	4 447	12	9 622	27	9 507	26	36 142
			22 163	13	33 648	19	24 258	14	46 616	27	48 193	28	174 878
Sud-Ouest	Noumbiel	Batié	3 772	17	3 999	18	2 567	11	5 526	25	6 485	29	22 349
	Ioba	Dano	6 199	10	8 632	14	4 238	7	32 884	54	9 155	15	61 108
	Bougouriba	Diébougou	7 184	15	9 455	20	6 875	15	12 931	28	10 040	22	46 486
	Poni	Gaoua	12 037	16	14 789	20	9 348	13	18 214	25	19 894	27	74 283
			29 193	14	36 875	17	23 028	10	69 555	38	45 575	21	204 226
Total National			796 840	16	796 840	16	1 186 343	23	738 166	14	1 058 958	21	1 342 752

Les enfants de moins de 5 ans représentent 39% des nouveaux consultants et les femmes 26% soit 65% du total des nouveaux consultants en 2006 pour ces groupes vulnérables.

Tableau 02.21 : Situation des nouveaux consultants selon la distance en 2006 par district sanitaire

Régions sanitaires	Provinces	Districts sanitaires	0-4km	%	5-9km	%	10km Et plus	%	Total
Boucle du Mouhoun	Balé	Boromo	54 076	64,91	16 311	19,58	12 922	15,51	83 309
	Mouhoun	Dédougou	37 229	55,59	16 741	25,00	12 999	19,41	66 969
	Kossi	Nouna	33 784	49,54	16 575	24,30	17 837	26,16	68 196
	Banwa	Solenzo	51 724	57,40	20 207	22,42	18 181	20,18	90 112
	Nayala	Toma	34 725	64,36	9 301	17,24	9 931	18,41	53 957
	Sourou	Tougan	33 473	62,22	10 579	19,66	9 749	18,12	53 801
	Total Région		245 011	58,85	89 714	21,55	81 619	19,60	416 344
Cascades	Comoé	Banfora	68 763	54,31	21 311	16,83	36 548	28,86	126 622
	Léraba	Sindou	21 445	47,53	13 022	28,86	10 656	23,62	45 123
	Total Région		90 208	52,52	34 333	19,99	47 204	27,48	171 745
Centre	Kadiogo	Kossodo	118 352	85,26	14 152	10,19	6 317	4,55	138 821
	Kadiogo	Paul VI	94 178	83,33	15 132	13,39	3 704	3,28	113 014
	Kadiogo	Pissy	325 143	75,25	71 332	16,51	35 621	8,24	432 096
	Kadiogo	Sect 30	293 929	78,87	52 574	14,11	26 189	7,03	372 692
	Total Région		815 211	77,15	149 805	14,18	70 989	6,72	1 056 623
Centre-Est	Kouritenga	Koupela	60 189	48,64	32 072	25,92	31 485	25,44	123 746
	Koulpélogo	Ouargaye	57 622	47,02	37 671	30,74	27 252	22,24	122 545
	Boulgou	Tenkodogo	100 418	59,89	37 290	22,24	29 969	17,87	167 677
	Boulgou	Zabré	22 551	46,24	19 640	40,27	6 581	13,49	48 772
	Total Région		240 780	52,03	126 673	27,37	95 287	20,59	462 740
Centre-Nord	Sanmatenga	Barsalogo	18 829	39,25	12 011	25,04	17 134	35,72	47 974
	Sanmatenga	Boulsa	41 120	44,81	28 900	31,49	21 742	23,69	91 762
	Sanmatenga	Kaya	65 005	51,44	32 501	25,72	28 857	22,84	126 363
	Bam	Kongoussi	52 689	52,42	27 763	27,62	20 062	19,96	100 514
	Total Région		177 657	48,46	101 200	27,60	87 809	23,95	366 613
Centre-Ouest	Boulkiemdé	Koudougou	94 288	73,27	23 636	18,37	10 762	8,36	128 686
	Sissili	Léo	31 368	47,26	15 232	22,95	19 774	29,79	66 374
	Boulkiemdé	Nanoro	24 309	45,48	14 672	27,45	14 463	27,06	53 444
	Sanguié	Réo	42 829	56,46	18 717	24,67	14 312	18,87	75 858
	Ziro	Sapouy	9 628	39,07	6 544	26,56	8 471	34,37	24 643
	Total Région		202 422	58,00	78 801	22,58	67 782	19,42	349 005
Centre-Sud	Bazèga	Kombissiri	27 506	47,23	20 227	34,73	10 508	18,04	58 241
	Zoundwéogo	Manga	56 055	57,58	27 341	28,08	13 955	14,33	97 351
	Nahouri	Pô	36 216	66,55	9 944	18,27	8 259	15,18	54 419
	Bazèga	Saponé	18 683	50,51	11 459	30,98	6 849	18,52	36 991
	Total Région		138 460	56,06	68 971	27,92	39 571	16,02	247 002
Est	Gnagna	Bogandé	37 644	37,17	26 762	26,43	36 863	36,40	101 269
	Tapoa	Diapaga	42 571	38,54	37 647	34,08	30 235	27,37	110 453
	Gourma	Fada	51 321	45,47	28 041	24,84	33 510	29,69	112 872
	Komandjari	Gayéri	7 212	39,82	3 896	21,51	7 002	38,66	18 110
	Kompienga	Pama	19 306	65,25	4 210	14,23	6 071	20,52	29 587
	Total Région		158 054	42,45	100 556	27,01	113 681	30,54	372 291

Tableau 02.21 : Situation des nouveaux consultants selon la distance en 2006 par district sanitaire (suite)

Régions sanitaires	Provinces	Districts sanitaires	0-4km	%	5-9km	%	10km Et plus	%	Total
Hauts-Bassins	Houet	Dandé	39 863	55,2	14 810	20,5	17 588	24,3	72 261
	Tuy	Houndé	69 594	70,3	14 965	15,1	14 401	14,6	98 960
	Kéné Dougou	Orodara	57 149	57,9	15 561	15,8	26 079	26,4	98 789
	Houet	Secteur 15	142 058	76,1	18 450	9,9	26 078	14,0	186 586
	Houet	Secteur 22	125 646	73,2	31 439	18,3	14 608	8,5	171 693
	Total Région		434 310	69,1	95 225	15,2	98 754	15,7	628 289
Nord	Zoundama	Gourcy	23 029	66,5	7 387	21,4	4 191	12,1	34 607
	Yatenga	Ouahigouya	93 176	70,3	23 371	17,6	16 053	12,1	132 600
	Yatenga	Séguénéga	25 218	50,4	16 640	33,3	8 168	16,3	50 026
	Loroum	Titao	19 949	55,6	9 397	26,2	6 540	18,2	35 886
	Passoré	Yako	74 970	72,7	21 734	21,1	6 483	6,3	103 187
	Total Région		236 342	66,3	78 529	22,0	41 435	11,6	356 306
Plateau Central	Kourwéogo	Boussé	35 326	56,7	16 670	26,8	10 311	16,6	62 307
	Oubritenga	Ziniaré	69 730	57,2	33 055	27,1	19 042	15,6	121 827
	Ganzourgou	Zorgho	60 125	45,2	44 098	33,1	28 858	21,7	133 081
	Total Région		165 181	52,1	93 823	29,6	58 211	18,4	317 215
Sahel	Soum	Djibo	24 785	49,7	10 994	22,0	14 112	28,3	49 891
	Séno	Dori	22 440	46,6	9 815	20,4	15 864	33,0	48 119
	Oudalan	Gorom-Gorom	21 881	53,7	5 665	13,9	13 180	32,4	40 726
	Yagha	Sebba	15 359	42,5	8 309	23,0	12 474	34,5	36 142
	Total Région		84 465	48,3	34 783	19,9	55 630	31,8	174 878
Sud-Ouest	Noumbiel	Batié	10 632	47,6	4 563	20,4	7 154	32,0	22 349
	Ioba	Dano	29 042	47,5	15 404	25,2	16 662	27,3	61 108
	Bougouriba	Diébougou	23 125	49,8	10 393	22,4	12 968	27,9	46 486
	Poni	Gaoua	35 731	48,1	17 186	23,1	21 366	28,8	74 283
	Total région		98 530	48,3	47 546	23,3	58 150	28,5	204 226
Total National			3 086 631	60,3	1 099 959	21,5	916 122	17,95	5 102 712

Tableau 02.22 : Taux de fréquentation des formations sanitaires en 2006 par district sanitaire

Régions sanitaires	Provinces	Districts sanitaires	Population en 2006	Nouveaux consultants	Taux de Fréquentation	Total Consultations	Nombre moyen de visites
Boucle du Mouhoun	Balé	Boromo	205 178	83 309	40,6	113 101	1,4
	Mouhoun	Dédougou	321 484	66 969	20,8	103 645	1,6
	Kossi	Nouna	296 007	68 196	23,0	83 616	1,2
	Banwa	Solenzo	290 838	90 112	31,0	128 781	1,4
	Nayala	Toma	180 852	53 957	29,8	64 527	1,2
	Sourou	Tougan	227 786	53 801	23,6	66 917	1,2
	Total région		1 522 145	416 344	27,4	560 587	1,4
Cascades	Comoé	Banfora	369 798	126 622	34,2	167 066	1,3
	Léraba	Sindou	136 105	45 123	33,2	67 184	1,5
	Total région		505 903	171 745	34,0	234 250	1,4
Centre	Kadiogo	Kossodo	189 713	138 821	73,2	217 439	1,6
	Kadiogo	Paul VI	172 210	113 014	65,6	357 106	3,2
	Kadiogo	Pissy	638 234	432 096	67,7	706 794	1,6
	Kadiogo	Sect 30	489 575	372 692	76,1	570 568	1,5
	Total région		1 489 732	1 056 623	70,9	1 851 907	1,8
Centre-Est	Kouritenga	Koupela	341 448	123 746	36,2	149 841	1,2
	Koupléogo	Ouargaye	236 841	122 545	51,7	140 874	1,2
	Boulgou	Tenkodogo	450 629	167 677	37,2	231 492	1,4
	Boulgou	Zabré	138 755	48 772	35,2	57 899	1,2
	Total région		1 167 673	462 740	39,6	580 106	1,3
Centre-Nord	Sanmatenga	Barsalogho	165 923	47 974	28,9	61 501	1,3
	Sanmatenga	Boulsa	298 430	91 791	30,8	107 540	1,2
	Sanmatenga	Kaya	436 219	126 387	29,0	168 235	1,3
	Bam	Kongoussi	238 353	100 461	42,2	126 310	1,3
	Total région		1 138 925	366 613	32,2	463 586	1,3
Centre-Ouest	Boulkiemdé	Koudougou	402 382	128 686	32,0	160 555	1,3
	Sissili	Léo	211 937	66 374	31,3	78 612	1,2
	Boulkiemdé	Nanoro	131 710	53 444	40,6	67 498	1,3
	Sanguié	Réo	286 657	75 858	26,5	95 015	1,3
	Ziro	Sapouy	168 851	24 643	14,6	32 859	1,3
	Total région		1 201 537	349 005	29,1	434 539	1,3
Centre-Sud	Bazèga	Kombissiri	198 194	58 241	29,4	72 880	1,3
	Zoundwéogo	Manga	256 820	97 351	37,9	125 599	1,3
	Nahouri	Pô	161 532	54 419	33,7	66 588	1,2
	Bazèga	Saponé	105 157	36 991	35,2	51 710	1,4
	Total région		721 703	247 002	34,2	316 777	1,3
Est	Gnagna	Bogandé	417 783	101 269	24,2	131 438	1,3
	Tapoa	Diapaga	338 159	110 453	32,7	127 600	1,2
	Gourma	Fada	333 289	112 872	33,9	123 462	1,1
	Komandjari	Gayéri	61 760	18 110	29,3	18 826	1,0
	Kompienga	Pama	66 504	29 587	44,5	31 117	1,1
	Total région		1 217 495	372 291	30,6	432 443	1,2

Tableau 02.22 : Taux de fréquentation des formations sanitaires en 2006 par district sanitaire (suite)

Régions sanitaires	Provinces	Districts sanitaires	Population en 2006	Nouveaux consultants	Taux de Fréquentation	Total Consultations	Nombre moyen de visites
Hauts-Bassins	Houet	Dandé	219 936	72 261	32,86	127 611	1,8
	Tuy	Houndé	239 027	98 960	41,40	153 977	1,6
	KénéDougou	Orodara	269 849	98 789	36,61	172 291	1,7
	Houet	Secteur 15	384 804	186 586	48,49	278 794	1,5
	Houet	Secteur 22	431 170	171 693	39,82	297 888	1,7
	Total Région		1 544 786	628 289	40,67	1 030 561	1,6
Nord	Zonoma	Gourcy	149 753	34 607	23,11	38 342	1,1
	Yatenga	Ouahigouya	370 619	132 600	35,78	168 344	1,3
	Yatenga	Séguénéga	145 516	50 026	34,38	58 803	1,2
	Loroum	Titao	149 630	35 886	23,98	41 967	1,2
	Passoré	Yako	324 960	103 187	31,75	212 486	2,1
	Total Région		1 140 478	356 306	31,24	519 942	1,5
Plateau Central	Kourwéogo	Boussé	135 596	62 307	45,95	81 393	1,3
	Oubritenga	Ziniaré	260 469	121 827	46,77	194 572	1,6
	Ganzourgou	Zorgho	344 550	133 081	38,62	173 857	1,3
	Total Région		740 615	317 215	42,83	449 822	1,4
Sahel	Soum	Djibo	329 139	49 891	15,16	53 594	1,1
	Séno	Dori	260 392	48 119	18,48	64 023	1,3
	Oudalan	Gorom-Gorom	183 982	40 726	22,14	45 913	1,1
	Yagha	Sebba	159 874	36 142	22,61	41 984	1,2
	Total Région		933 387	174 878	18,74	205 514	1,2
Sud-Ouest	Noumbiel	Batié	64 563	22 349	34,62	38 225	1,7
	Ioba	Dano	195 877	61 108	31,20	87 918	1,4
	Bougouriba	Diébougou	97 242	46 486	47,80	54 053	1,2
	Poni	Gaoua	262 603	74 283	28,29	90 183	1,2
	Total Région		620 285	204 226	32,92	270 379	1,3
	Total national		13 944 664	5 123 277	36,74	7 350 413	1,4

Le taux fréquentation est un indicateur qui mesure l'utilisation des services de santé, il s'exprime soit en proportion de la population venue consulter dans les formations sanitaires ou en nombre de nouveaux contacts par habitant. En 2006, 38,6% de la population ont utilisé les services de santé contre 34,08% en 2005. Il en résulte une augmentation de 4,52%. Toutefois, le niveau reste inférieur à l'objectif du PNDS (40%).

Graphique 02.06 : Evolution du taux de fréquentation au niveau des districts sanitaires entre 1995 et 2006



Tableau 02.23 : Référence et contre référence en 2006

Référence/ évacuation/ contre référence	Moins d'1 an	1-4 ans	5-14 ans	Adultes Masculin	Adultes Féminin	Total	%
Référés:	9 262	12 005	6 207	19 405	19 380	66 259	67,2
Evacués:	3 751	4 774	1 951	5 408	6 968	22 852	23,2
Contre référence/ retroinformation	1 305	1 976	852	2 563	2 774	9 470	9,6
Total	14 318	18 755	9 010	27 376	29 122	98 581	100,0

INFECTIONS SEXUELLEMENT TRANSMISSIBLES ET VIH/SIDA

- Notification étiologique des IST
- Ulcération génitale
- Écoulement urétral
- Douleur pelvienne chez la femme
- Écoulement vaginal
- Gonflement douloureux du scrotum
- Conjonctivite du nouveau-né
- Végétation vénérienne
- Bubon Inguinal
- Autres syndromes IST
- Répartition des cas de SIDA

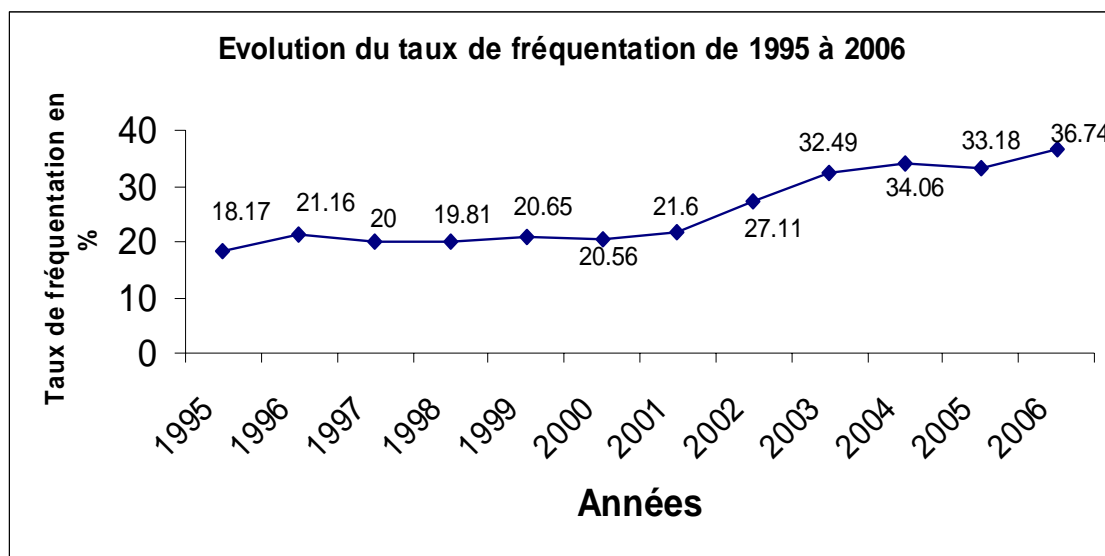
Tableau 02.24 : Notification étiologique des IST en 2006

Etiologie	moins de 1an		1-4 ans		5-14 ans		15-19 ans		20-29 ans		30-39 ans		40 ans et +		TOTAL		TOTAL
	M	F	M	F	M	F	M	F	M	F	M	F	M	F	M	F	
Haemophilus Ducreyi	0	0	0	0	0	0	0	0	4	0	1	0	1	0	6	0	6
Gardenerella Vaginalis	0	0	0	0	0	0	0	1	0	3	0	7	0	0	0	11	11
Chlamydia Thracomatis	0	0	0	0	0	0	1	1	4	15	1	4	1	3	7	23	30
Autres	0	0	1	2	1	0	0	18	54	72	9	36	2	3	67	131	198
Neisseria Gonorrhoeae	1	1	1	0	1	2	14	22	42	35	33	33	12	5	104	98	202
Candida Albicans	2	0	4	4	1	3	0	15	13	114	3	34	7	12	30	182	212
Thricomonas Vaginalis	0	0	0	0	0	1	1	18	9	110	6	59	1	12	17	200	217
Tréponéma palidum	0	0	0	0	0	0	1	44	26	143	20	46	11	3	58	236	294
TOTAL	3	1	6	6	3	6	17	119	152	492	73	219	35	38	289	881	1 170

Graphique 02.07 : Notification étiologique des cas d'IST en 2006 au Burkina faso

%



Tableau 02.25 : Ulcération génitale

Région Sanitaires	Districts Sanitaires	1-14 ans		15-19 ans		20-29 ans		30-39 ans		40 ans et +		Total		Total
		M	F	M	F	M	F	M	F	M	F	M	F	
Boucle du Mouhoun	Boromo	0	2	6	4	24	39	13	18	11	6	54	69	123
	Solenzo	0	2	5	9	14	36	29	16	9	4	57	67	124
	Nouna	0	0	2	7	18	28	21	9	7	3	48	47	95
	Dedougou	1	1	3	7	27	55	18	14	9	6	58	83	141
	Toma	1	1	1	7	18	36	7	23	10	11	37	78	115
	Tougan	0	4	2	9	16	30	24	22	11	2	53	67	120
Total Boucle du Mouhoun		2	2	10	19	43	117	224	112	102	57	32	307	411
Cascades	Banfora	2	8	7	27	31	95	33	40	26	9	99	179	278
	Sindou	0	1	0	39	7	44	7	21	5	2	19	107	126
Total Cascades		2	2	9	7	66	38	139	40	61	31	11	118	286
Centre	Kossodo	5	7	3	39	41	109	34	45	18	11	101	211	312
	Paul VI	1	2	5	14	27	34	16	15	8	7	57	72	129
	Pissy	8	24	25	144	143	404	111	240	54	113	341	925	1 266
	Secteur 30	13	20	48	132	246	497	140	206	50	66	497	921	1 418
Total Centre		27	53	81	329	457	1 044	301	506	130	197	996	2 129	3 125
Centre-Est	Tenkodogo	1	8	4	30	49	107	42	53	15	12	111	210	321
	Zabré	2	5	0	11	20	54	15	8	10	6	47	84	131
	Ouargaye	0	0	0	10	19	46	16	18	5	1	40	75	115
	Koupela	3	5	6	25	25	52	25	34	19	9	78	125	203
Total Centre-Est		6	6	18	10	76	113	259	98	113	49	28	276	494
Centre-Nord	Kongoussi	0	2	2	30	53	99	50	41	38	16	143	188	331
	Boulsa	0	3	9	17	34	38	25	24	11	5	79	87	166
	Barsalogho	3	5	4	7	29	43	38	19	21	4	95	78	173
	Kaya	0	2	11	50	51	77	40	40	28	6	130	175	305
Total Centre-Nord		3	3	12	26	104	167	257	153	124	98	31	447	528
Centre-Ouest	Koudougou	2	4	5	31	22	68	23	37	13	3	65	143	208
	Nanoro	0	2	5	9	5	11	8	11	10	5	28	38	66
	Réo	1	1	3	5	24	29	26	19	21	9	75	63	138
	Léo	0	0	2	8	10	50	21	19	7	3	40	80	120
	Sapouy	0	0	1	0	6	8	2	3	3	3	12	14	26
Total Centre-Ouest		3	3	7	16	53	67	166	80	89	54	23	220	338
Centre-Sud	Kombissiri	2	0	1	3	6	13	11	12	2	2	22	30	52
	Saponé	2	1	0	2	6	9	3	6	3	2	14	20	34
	Po	2	2	4	24	44	81	31	28	13	6	94	141	235
	Manga	1	1	1	10	28	55	27	29	13	6	70	101	171
Total Centre-Sud		7	7	4	6	39	84	158	72	75	31	16	200	292
Est	Bogandé	1	4	7	11	23	20	19	7	17	3	67	45	112
	Fada	0	1	1	13	17	55	23	19	6	3	47	91	138
	Gayéri	0	0	1	1	3	3	4	0	0	0	8	4	12
	Pama	0	0	6	8	16	19	12	4	6	2	40	33	73
	Diapaga	0	0	2	7	35	26	16	14	2	1	55	48	103
Total Est		1	5	17	40	94	123	74	44	31	9	217	221	438

Tableau 02.25 : Ulcération génitale (suite)

Région Sanitaires	Districts Sanitaires	1-14 ans		15-19 ans		20-29 ans		30-39 ans		40 ans et +		Total		Total
		M	F	M	F	M	F	M	F	M	F	M	F	
Hauts-Bassins	Dandé	0	0	0	7	15	36	22	21	13	4	50	68	118
	Secteur 15	3	3	18	22	101	83	58	36	23	21	203	165	368
	Secteur 22	2	19	3	59	56	150	26	81	12	14	99	323	422
	Orodara	1	0	2	3	13	13	14	8	6	6	36	30	66
	Houndé	0	0	0	1	14	19	27	13	7	3	48	36	84
Total Hauts-Bassins		6	6	22	23	92	199	301	147	159	61	48	436	622
Nord	Titao	2	1	4	4	11	15	18	7	7	0	42	27	69
	Yako	0	0	5	4	7	5	12	7	0	4	24	20	44
	Ouahigouya	1	2	4	32	29	128	24	66	15	18	73	246	319
	Séguénéga	1	2	0	11	11	44	12	18	6	4	30	79	109
	Gourcy	2	0	3	7	8	20	20	8	6	3	39	38	77
Total Nord		6	5	16	58	66	212	86	106	34	29	208	410	618
Plateau Central	Zorgho	2	0	2	26	45	62	29	35	17	6	95	129	224
	Boussé	1	1	0	4	8	21	8	10	9	1	26	37	63
	Ziniaré	1	3	3	13	46	52	32	29	9	3	91	100	191
Total Plateau Central		4	4	4	5	43	99	135	69	74	35	10	212	266
Sahel	Gorom-Gorom	2	2	8	8	35	18	26	11	27	4	98	43	141
	Dori	4	2	4	8	35	21	20	18	68	8	131	57	188
	Djibo	5	7	23	26	97	48	42	30	71	25	238	136	374
	Sebba	0	2	0	2	14	11	12	10	24	5	50	30	80
Total Sahel		11	13	35	44	181	98	100	69	190	42	517	266	783
Sud-Ouest	Diébougou	1	2	2	8	12	23	17	13	6	1	38	47	85
	Dano	1	1	7	6	31	48	32	30	21	12	92	97	189
	Batié	0	1	0	7	11	16	12	5	5	1	28	30	58
	Gaoua	1	3	7	6	34	18	17	15	10	0	69	42	111
Total Sud-Ouest		3	3	7	16	27	88	105	78	63	42	14	227	216
Total		81	169	277	1 014	1 770	3 221	1 410	1 585	843	490	4 381	6 479	10 860

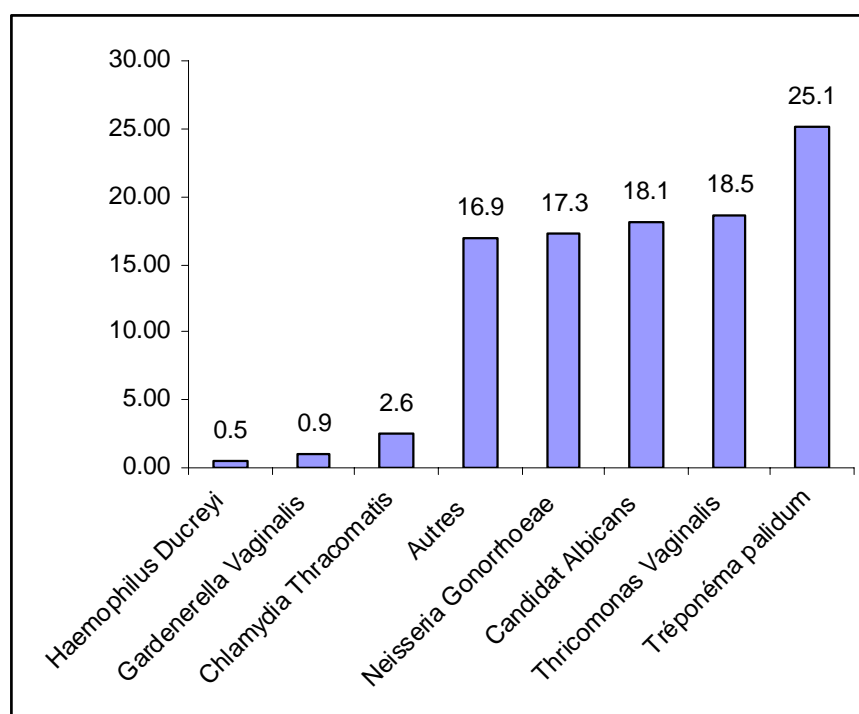
Tableau 02.26 : Ecoulement urétral

Région Sanitaires	Provinces	Districts Sanitaires	1-14 ans	15-19 ans	20-29 ans	30-39 ans	40 ans et +	Total
			M	M	M	M	M	
Boucle du Mouhoun	Balé	Boromo	1	7	98	95	35	236
	Banwa	Solenzo	2	2	35	23	6	68
	Kossi	Nouna	0	0	45	37	10	92
	Mouhoun	Dedougou	0	3	23	20	16	62
	Nayala	Toma	1	3	46	42	20	112
	Sourou	Tougan	1	5	50	44	36	136
Total Boucle du Mouhoun			5	5	20	297	261	123
Cascades	Comoé	Banfora	5	35	93	70	33	236
	Léraba	Sindou	2	7	22	14	3	48
Total Cascades			7	7	42	115	84	36
Centre	Kadiogo	Kossodo	1	28	158	89	43	319
	Kadiogo	Paul VI	1	6	72	42	20	141
	Kadiogo	Pissy	4	47	378	263	98	790
	Kadiogo	Secteur 30	3	88	370	231	102	794
Total Centre			9	169	978	625	263	2 044
Centre-Est	Boulgou	Tenkodogo	2	9	120	91	35	257
	Boulgou	Zabré	0	3	54	25	3	85
	Koulpélougo	Ouargaye	0	1	52	42	6	101
	Kouritenga	Koupela	6	25	66	73	37	207
Total Centre-Est			8	8	38	292	231	81
Centre-Nord	Bam	Kongoussi	2	12	112	100	51	277
	Namentinga	Boulsa	0	12	102	76	43	233
	Sanmatenga	Barsalogo	0	1	35	43	23	102
	Sanmatenga	Kaya	2	39	93	67	40	241
Total Centre-Nord			4	4	64	342	286	157
Centre-Ouest	Boulkiemdé	Koudougou	1	12	77	53	23	166
	Boulkiemdé	Nanoro	0	8	42	32	26	108
	Sanguié	Réo	5	9	71	63	38	186
	Sissili	Léo	0	16	26	50	12	104
	Ziro	Sapouy	0	0	7	11	7	25
Total Centre-Ouest			6	6	45	223	209	106
Centre-Sud	Bazèga	Kombissiri	0	3	26	38	13	80
	Bazèga	Saponé	4	4	22	15	5	50
	Nahouri	Po	1	17	90	64	18	190
	Zoundwéogo	Manga	0	1	53	66	20	140
Total Centre-Sud			5	5	25	191	183	56
Est	Gnagna	Bogandé	4	28	55	48	9	144
	Gourma	Fada	0	5	54	32	12	103
	Komandjari	Gayéri	0	0	12	24	1	37
	Kompienga	Pama	0	5	37	17	11	70
	Tapoa	Diapaga	1	20	107	113	12	253
Total Est			5	58	265	234	45	607

Tableau 02.26 : Ecoulement urétral (suite)

Région Sanitaires	Provinces	Districts Sanitaires	1-14 ans	15-19 ans	20-29 ans	30-39 ans	40 ans et +	Total
			M	M	M	M	M	
Hauts-Bassins	Houet	Dandé	1	2	48	26	20	97
	Houet	Secteur 15	2	19	104	95	26	246
	Houet	Secteur 22	0	27	117	144	43	331
	Kéné Dougou	Orodara	0	3	31	7	13	54
	Tuy	Houndé	1	7	98	104	30	240
Total Hauts-Bassins			4	58	398	376	132	968
Nord	Loroum	Titao	1	1	31	23	15	71
	Passoré	Yako	2	77	136	125	40	380
	Yatenga	Ouahigouya	6	9	68	69	59	211
	Yatenga	Séguénéga	0	3	35	40	28	106
	Zoundama	Gourcy	0	7	24	27	7	65
Total Nord			9	97	294	284	149	833
Plateau Central	Ganzourgou	Zorgho	2	9	181	144	39	375
	Kourwéogo	Boussé	1	3	28	25	19	76
	Oubritenga	Ziniaré	1	7	97	52	21	178
Total Plateau Central			4	19	306	221	79	629
Sahel	Oudalan	Gorom-Gorom	0	14	98	91	59	262
	Séno	Dori	2	13	79	64	62	220
	Soum	Djibo	3	14	106	54	68	245
	Yagha	Sebba	0	7	54	60	50	171
Total Sahel			5	48	337	269	239	898
Sud-Ouest	Bougouriba	Diébougou	20	30	48	20	4	122
	Ioba	Dano	2	12	59	67	30	170
	Noumbiel	Batié	0	3	28	13	11	55
	Poni	Gaoua	2	9	64	55	19	149
Total Sud-Ouest			24	54	199	155	64	496
Total			95	737	4 237	3 418	1 530	10 017

Tableau 02.27 : Douleur pelvienne chez la femme

Région Sanitaires	Provinces	Districts Sanitaires	1-14 ans	15-19 ans	20-29 ans	30-39 ans	40 ans et +	Total
			F	F	F	F	F	F
Boucle du Mouhoun	Balé	Boromo	0	48	142	61	13	264
	Banwa	Solenzo	3	55	166	97	16	337
	Kossi	Nouna	0	31	154	67	13	265
	Mouhoun	Dedougou	3	42	170	82	8	305
	Nayala	Toma	1	51	231	118	21	422
	Sourou	Tougan	5	56	119	42	28	250
Total Boucle du Mouhoun			12	12	283	982	467	99
Cascades	Comoé	Banfora	2	173	459	287	66	987
	Léraba	Sindou	0	67	161	64	7	299
Total Cascades			2	2	240	620	351	73
Centre	Kadiogo	Kossodo	6	194	475	164	44	883
	Kadiogo	Paul VI	2	204	438	233	126	1 003
	Kadiogo	Pissy	34	916	1 777	801	217	3 745
	Kadiogo	Secteur 30	50	722	1 626	658	187	3 243
Total Centre			92	2 036	4 316	1 856	574	8 874
Centre-Est	Boulgou	Tenkodogo	1	154	307	110	12	584
	Boulgou	Zabré	0	26	119	49	4	198
	Koulpélégou	Ouargaye	0	44	140	88	8	280
	Kouritenga	Koupela	1	123	339	121	53	637
Total Centre-Est			2	2	347	905	368	77
Centre-Nord	Bam	Kongoussi	2	137	425	154	25	743
	Namentinga	Boulsa	1	240	356	128	18	743
	Sanmatenga	Barsalogo	0	24	114	43	2	183
	Sanmatenga	Kaya	17	58	237	148	36	496
Total Centre-Nord			20	20	459	1 132	473	81
Centre-Ouest	Boulkiemdé	Koudougou	26	227	490	182	22	947
	Boulkiemdé	Nanoro	0	56	171	85	16	328
	Sanguié	Réo	0	52	245	73	26	396
	Sissili	Léo	0	25	100	59	7	191
	Ziro	Sapouy	6	9	41	20	7	83
Total Centre-Ouest			32	32	369	1 047	419	78
Centre-Sud	Bazèga	Kombissiri	0	48	130	59	7	244
	Bazèga	Saponé	1	27	81	59	2	170
	Nahouri	Po	0	50	147	33	9	239
	Zoundwéogo	Manga	0	85	255	129	23	492
Total Centre-Sud			1	1	210	613	280	41
Est	Gnagna	Bogandé	15	123	198	78	8	422
	Gourma	Fada	2	98	234	96	21	451
	Komandjari	Gayéri	0	5	4	5	3	17
	Kompienga	Pama	0	50	143	52	7	252
	Tapoa	Diapaga	1	94	537	172	8	812
Total Est			18	370	1 116	403	47	1 954

Tableau 02.27 : Douleur pelvienne chez la femme (suite)

Région Sanitaires	Provinces	Districts Sanitaires	1-14 ans	15-19 ans	20-29 ans	30-39 ans	40 ans et +	Total
			F	F	F	F	F	F
Hauts-Bassins	Houet	Dandé	0	135	426	133	22	716
	Houet	Secteur 15	10	340	951	413	102	1 816
	Houet	Secteur 22	8	402	895	324	58	1 687
	Kéné Dougou	Orodara	2	46	153	69	10	280
	Tuy	Houndé	4	112	293	127	8	544
Total Hauts-Bassins			24	24	1 035	2 718	1 066	200
Nord	Loroum	Titao	0	9	44	24	6	83
	Passoré	Yako	0	10	24	30	4	68
	Yatenga	Ouahigouya	7	164	509	171	34	885
	Yatenga	Séguénéga	0	84	197	70	16	367
	Zoundama	Gourcy	11	35	102	27	7	182
Total Nord			18	302	876	322	67	1 585
Plateau Central	Ganzourgou	Zorgho	9	238	633	240	39	1 159
	Kourwéogo	Boussé	1	31	149	51	4	236
	Ouhritenga	Ziniaré	7	78	358	104	23	570
Total Plateau Central			17	17	347	1 140	395	66
Sahel	Oudalan	Gorom-Gorom	14	48	112	63	15	252
	Séno	Dori	4	77	123	61	18	283
	Soum	Djibo	5	129	250	116	41	541
	Yagha	Sebba	0	94	176	87	10	367
Total Sahel			23	348	661	327	84	1 443
Sud-Ouest	Bougouriba	Diébougou	29	56	92	37	8	222
	Ioba	Dano	2	67	291	97	25	482
	Noumbiel	Batié	9	54	103	28	3	197
	Poni	Gaoua	31	136	313	112	27	619
Total Sud-Ouest			71	71	313	799	274	63
Total			332	6 659	16 925	7 001	1 550	32 467

Tableau 02.28 : Ecoulement vaginal

Région Sanitaires	Provinces	Districts Sanitaires	1-14 ans	15-19 ans	20-29 ans	30-39 ans	40 ans et +	Total
			F	F	F	F	F	F
Boucle du Mouhoun	Balé	Boromo	0	71	188	98	7	364
	Banwa	Solenzo	6	103	316	105	20	550
	Kossi	Nouna	0	44	184	82	22	332
	Mouhoun	Dedougou	0	53	147	76	15	291
	Nayala	Toma	4	58	240	122	33	457
	Sourou	Tougan	1	94	295	104	25	519
Total Boucle du Mouhoun			11	11	423	1 370	587	122
Cascades	Comoé	Banfora	26	476	893	412	81	1 888
	Léraba	Sindou	1	100	270	98	33	502
Total Cascades			27	27	576	1 163	510	114
Centre	Kadiogo	Kossodo	4	314	804	325	80	1 527
	Kadiogo	Paul VI	6	286	864	347	41	1 544
	Kadiogo	Pissy	32	1 293	4 039	1 744	500	7 608
	Kadiogo	Secteur 30	60	1 206	3 726	1 374	272	6 638
Total Centre			102	3099	102	3 099	9 433	3 790
Centre-Est	Boulgou	Tenkodogo	1	102	434	116	15	668
	Boulgou	Zabré	2	29	152	68	6	257
	Koulpélogo	Ouargaye	0	45	165	78	5	293
	Kouritenga	Koupela	8	194	574	152	47	975
Total Centre-Est			11	11	370	1 325	414	73
Centre-Nord	Bam	Kongoussi	1	95	307	146	21	570
	Namentinga	Boulsa	2	130	275	102	9	518
	Sanmatenga	Barsalogo	0	22	98	42	3	165
	Sanmatenga	Kaya	6	175	436	171	61	849
Total Centre-Nord			9	9	422	1 116	461	94
Centre-Ouest	Boulkiemdé	Koudougou	7	215	644	235	24	1 125
	Boulkiemdé	Nanoro	4	79	196	103	18	400
	Sanguié	Réo	5	45	238	71	19	378
	Sissili	Léo	0	53	139	80	7	279
	Ziro	Sapouy	0	21	54	15	1	91
Total Centre-Ouest			16	16	413	1 271	504	69
Centre-Sud	Bazèga	Kombissiri	1	29	87	38	4	159
	Bazèga	Saponé	1	16	75	50	4	146
	Nahouri	Po	8	170	357	103	24	662
	Zoundwéogo	Manga	1	62	214	96	6	379
Total Centre-Sud			11	11	277	733	287	38

Tableau 02.28 : Ecoulement vaginal (suite)

Région Sanitaires	Provinces	Districts Sanitaires	1-14 ans	15-19 ans	20-29 ans	30-39 ans	40 ans et +	Total
			F	F	F	F	F	F
Est	Gnagna	Bogandé	4	52	107	51	5	219
	Gourma	Fada	6	132	317	126	25	606
	Komandjari	Gayéri	0	2	11	1	0	14
	Kompienga	Pama	2	21	39	9	1	72
	Tapoa	Diapaga	16	112	277	95	12	512
Total Est			28	319	751	282	43	1 423
Hauts-Bassins	Houet	Dandé	5	116	290	118	18	547
	Houet	Secteur 15	10	330	971	390	84	1 785
	Houet	Secteur 22	16	602	1 824	756	151	3 349
	KénéDougou	Orodara	2	46	141	62	7	258
	Tuy	Houndé	3	47	212	84	2	348
Total Hauts-Bassins			36	36	1 141	3 438	1 410	262
Nord	Loroum	Titao	4	19	48	25	9	105
	Passoré	Yako	8	85	247	274	107	721
	Yatenga	Ouahigouya	4	284	870	289	62	1 509
	Yatenga	Séguénéga	10	67	167	53	7	304
	Zondoma	Gourcy	11	43	101	32	1	188
Total Nord			37	498	1 433	673	186	2 827
Plateau Central	Ganzourgou	Zorgho	1	167	504	205	21	898
	Kourwéogo	Boussé	0	80	211	117	14	422
	Oubritenga	Ziniaré	4	112	320	135	26	597
Total Plateau Central			5	5	359	1 035	457	61
Sahel	Oudalan	Gorom-Gorom	2	42	168	66	11	289
	Séno	Dori	2	87	195	112	47	443
	Soum	Djibo	0	58	161	57	14	290
	Yagha	Sebba	1	48	114	58	9	230
Total Sahel			5	235	638	293	81	1 252
Sud-Ouest	Bougouriba	Diébougou	20	79	96	26	5	226
	Ioba	Dano	2	82	281	124	8	497
	Noumbiel	Batié	7	44	58	36	2	147
	Poni	Gaoua	5	68	193	71	14	351
Total Sud-Ouest			34	34	273	628	257	29
Total			332	8 405	24 334	9 925	2 065	45 061

Tableau 02.29 : Gonflement douloureux du scrotum

Région Sanitaires	Provinces	Districts Sanitaires	1-14 ans	15-19 ans	20-29 ans	30-39 ans	40 ans et +	Total
			M	M	M	M	M	
Boucle du Mouhoun	Balé	Boromo	0	5	17	17	12	51
	Banwa	Solenzo	0	1	4	6	2	13
	Kossi	Nouna	1	0	5	1	1	8
	Mouhoun	Dedougou	3	2	11	6	4	26
	Nayala	Toma	5	1	8	4	3	21
	Sourou	Tougan	2	1	10	10	11	34
Total Boucle du Mouhoun			11	10	55	44	33	153
Cascades	Comoé	Banfara	0	0	17	15	5	37
	Léraba	Sindou	0	0	0	2	2	4
Total Cascades			0	0	17	17	7	41
Centre	Kadiogo	Kossodo	1	4	15	11	3	34
	Kadiogo	Paul VI	1	1	6	0	0	8
	Kadiogo	Pissy	1	9	33	20	15	78
	Kadiogo	Secteur 30	0	5	29	18	5	57
Total Centre			3	19	83	49	23	177
Centre-Est	Boulgou	Tenkodogo	1	2	10	5	6	24
	Boulgou	Zabré	1	1	0	2	0	4
	Koulpélogo	Ouargaye	1	3	18	9	6	37
	Kouritenga	Koupela	2	6	16	7	5	36
Total Centre-Est			5	12	44	23	17	101
Centre-Nord	Bam	Kongoussi	4	4	5	10	4	27
	Namentinga	Boulsa	1	1	5	3	4	14
	Sanmatenga	Barsalougho	0	0	0	0	1	1
	Sanmatenga	Kaya	1	2	4	8	5	20
Total Centre-Nord			6	7	14	21	14	62
Centre-Ouest	Boulkiemdé	Koudougou	14	4	11	3	5	37
	Boulkiemdé	Nanoro	1	1	7	4	5	18
	Sanguié	Réo	1	1	9	7	4	22
	Sissili	Léo	1	0	7	15	7	30
	Ziro	Sapouy	0	0	0	0	0	0
Total Centre-Ouest			17	6	34	29	21	107
Centre-Sud	Bazèga	Kombissiri	1	0	4	7	6	18
	Bazèga	Saponé	0	1	6	6	3	16
	Nahouri	Po	18	3	8	11	6	46
	Zoundwéogo	Manga	11	3	9	4	3	30
Total Centre-Sud			30	7	27	28	18	110
Est	Gnagna	Bogandé	2	6	10	9	2	29
	Gourma	Fada	2	0	8	16	5	31
	Komandjari	Gayéri	0	0	1	3	1	5
	Kompienga	Pama	2	0	3	1	2	8
	Tapoa	Diapaga	1	5	28	54	1	89
Total Est			7	11	50	83	11	162

Tableau 02.29 : Gonflement douloureux du scrotum (suite)

Région Sanitaires	Provinces	Districts Sanitaires	1-14 ans	15-19 ans	20-29 ans	30-39 ans	40 ans et +	Total
			M	M	M	M	M	
Hauts-Bassins	Houet	Dandé	1	1	6	1	5	14
	Houet	Secteur 15	5	3	14	15	12	49
	Houet	Secteur 22	2	2	2	8	2	16
	Kéné Dougou	Orodara	1	2	2	0	2	7
	Tuy	Houndé	1	2	22	8	10	43
Total Hauts-Bassins			10	10	46	32	31	129
Nord	Loroum	Titao	0	0	1	1	1	3
	Passoré	Yako	0	0	0	0	0	0
	Yatenga	Ouahigouya	1	1	5	4	2	13
	Yatenga	Séguénéga	2	1	5	5	5	18
	Zoundama	Gourcy	0	1	2	2	5	10
Total Nord			3	3	13	12	13	44
Plateau Central	Ganzourgou	Zorgho	0	1	33	13	7	54
	Kourwéogo	Boussé	0	3	3	8	3	17
	Oubritenga	Ziniaré	0	3	11	5	12	31
Total Plateau Central			0	7	47	26	22	102
Sahel	Oudalan	Gorom-Gorom	0	3	6	4	1	14
	Séno	Dori	0	1	6	5	8	20
	Soum	Djibo	0	3	13	7	8	31
	Yagha	Sebba	0	0	4	6	2	12
Total Sahel			0	7	29	22	19	77
Sud-Ouest	Bougouriba	Diébougou	1	11	33	22	37	104
	Ioba	Dano	2	2	36	28	19	87
	Noumbiel	Batié	1	0	2	3	1	7
	Poni	Gaoua	0	1	7	1	4	13
Total Sud-Ouest			4	14	78	54	61	211
Total			96	113	537	440	290	1 476

Tableau 02.30 : Conjonctivite du nouveau-né

Région Sanitaires	Provinces	Districts Sanitaires	Moins 1 ans		Total
			M	F	
Boucle du Mouhoun	Balé	Boromo	37	18	55
	Banwa	Solenzo	33	24	57
	Kossi	Nouna	16	6	22
	Mouhoun	Dédougou	18	11	29
	Nayala	Toma	14	11	25
	Sourou	Tougan	11	9	20
Total Boucle du Mouhoun			129	79	208
Cascades	Comoé	Banfora	31	22	53
	Léraba	Sindou	19	10	29
Total Cascades			50	32	82
Centre	Kadiogo	Kossodo	18	11	29
	Kadiogo	Paul VI	4	6	10
	Kadiogo	Pissy	52	34	86
	Kadiogo	Secteur 30	26	23	49
Total Centre			100	74	174
Centre-Est	Boulgou	Tenkodogo	51	30	81
	Boulgou	Zabré	29	25	54
	Koulpélogo	Ouargaye	44	22	66
	Kouritenga	Koupela	69	60	129
Total Centre-Est			193	137	330
Centre-Nord	Bam	Kongoussi	5	4	9
	Namentinga	Boulsa	16	10	26
	Sanmatenga	Barsalogo	3	0	3
		Kaya	52	28	80
Total Centre-Nord			76	42	118
Centre-Ouest	Boulkiemdé	Koudougou	30	14	44
	Boulkiemdé	Nanoro	9	10	19
	Sanguié	Réo	43	21	64
	Sissili	Léo	12	0	12
	Ziro	Sapouy	2	1	3
Total Centre-Ouest			96	46	142
Centre-Sud	Bazèga	Kombissiri	11	10	21
	Bazèga	Saponé	12	11	23
	Nahouri	Po	38	17	55
	Zoundwéogo	Manga	26	8	34
Total Centre-Sud			87	46	133
Est	Gnagna	Bogandé	16	11	27
	Gourma	Fada	21	16	37
	Komandjari	Gayéri	3	3	6
	Kompienga	Pama	13	6	19
	Tapoa	Diapaga	19	8	27
Total Est			72	44	116

Tableau 02.30: Conjonctivite du nouveau-né (suite)

Région Sanitaires	Provinces	Districts Sanitaires	Moins 1 ans		Total
			M	F	
Hauts-Bassins	Houet	Dandé	25	28	53
	Houet	Secteur 15	42	17	59
	Houet	Secteur 22	29	29	58
	KénéDougou	Orodara	15	9	24
	Tuy	Houndé	29	21	50
Total Hauts-Bassins			140	104	244
Nord	Loroum	Titao	2	4	6
	Passoré	Yako	6	5	11
	Yatenga	Ouahigouya	46	22	68
	Yatenga	Séguénéga	9	2	11
	Zonoma	Gourcy	11	19	30
Total Nord			74	52	126
Plateau Central	Ganzourgou	Zorgho	24	15	39
	Kourwéogo	Boussé	10	3	13
	Oubritenga	Ziniaré	21	9	30
Total Plateau Central			55	27	82
Sahel	Oudalan	Gorom-Gorom	3	4	7
	Séno	Dori	12	5	17
	Soum	Djibo	17	6	23
	Yagha	Sebba	12	5	17
Total Sahel			44	20	64
Sud-Ouest	Bougouriba	Diébougou	1	0	1
	Ioba	Dano	41	20	61
	Noumbiel	Batié	0	1	1
	Poni	Gaoua	9	11	20
Total Sud-Ouest			51	32	83
Total			1 167	735	1 902

Tableau 02.31 : Végétations vénériennes

Région Sanitaires	Provinces	Districts Sanitaires	1-14 ans		15-19 ans		20-29 ans		30-39 ans		40 ans et +		Total		Total
			M	F	M	F	M	F	M	F	M	F	M	F	
Boucle du Mouhoun	Balé	Boromo	0	0	0	0	2	1	2	0	2	0	6	1	7
	Banwa	Solenzo	0	0	1	2	1	5	0	2	0	1	2	10	12
	Kossi	Nouna	0	0	0	0	0	0	1	0	0	0	1	0	1
	Mouhoun	Dedougou	0	0	0	0	0	2	0	0	0	0	0	2	2
	Nayala	Toma	0	0	0	0	1	0	0	1	0	0	1	1	2
	Sourou	Tougan	0	0	0	1	0	3	0	1	0	0	0	5	5
Total Boucle du Mouhoun			0	0	1	3	4	11	3	4	2	1	10	19	29
Cascades	Comoé	Banfora	0	0	0	4	0	4	1	0	0	0	1	8	9
	Léraba	Sindou	0	0	0	0	0	0	0	1	1	0	1	1	2
Total Cascades			0	0	0	4	0	4	1	1	1	0	2	9	11
Centre	Kadiogo	Kossodo	0	3	0	9	2	6	0	1	0	0	2	19	21
	Kadiogo	Paul VI	0	0	0	2	1	2	0	0	0	0	1	4	5
	Kadiogo	Pissy	0	0	1	12	7	37	5	10	2	5	15	64	79
	Kadiogo	Secteur 30	0	0	2	5	4	36	3	11	0	3	9	55	64
Total Centre			0	3	3	28	14	81	8	22	2	8	27	142	169
Centre-Est	Boulgou	Tenkodogo	0	0	0	0	1	3	0	1	1	1	2	5	7
	Boulgou	Zabré	0	0	0	0	0	1	0	1	0	0	0	2	2
	Koulpélougo	Ouargaye	0	0	0	0	0	2	0	0	0	0	0	2	2
	Kouritenga	Koupela	1	0	1	3	1	2	3	1	1	0	7	6	13
Total Centre-Est			1	0	1	3	2	8	3	3	2	1	9	15	24
Centre-Nord	Bam	Kongoussi	0	0	0	0	0	5	0	1	0	0	0	6	6
	Namentinga	Boulsa	0	0	0	0	0	2	0	0	0	0	0	2	2
	Sanmatenga	Barsalougo	0	0	0	0	0	0	0	0	0	0	0	0	0
	Sanmatenga	Kaya	0	0	0	0	0	2	0	2	1	0	1	4	5
Total Centre-Nord			0	0	0	0	0	9	0	3	1	0	1	12	13
Centre-Ouest	Boulkiemdé	Koudougou	0	0	0	2	0	5	2	0	0	0	2	7	9
	Boulkiemdé	Nanoro	0	1	0	4	0	5	0	0	0	0	10	10	
	Sanguié	Réo	0	0	0	1	0	3	2	1	0	0	2	5	7
	Sissili	Léo	0	0	0	2	0	4	1	8	0	0	1	14	15
	Ziro	Sapouy	0	0	0	0	1	0	0	0	0	0	1	0	1
Total Centre-Ouest			0	1	0	9	1	17	5	9	0	0	6	36	42
Centre-Sud	Bazèga	Kombissiri	0	2	0	1	0	0	0	0	1	0	4	4	
	Bazèga	Saponé	0	0	1	0	1	0	0	1	0	0	2	3	
	Nahouri	Po	0	0	0	0	3	1	0	1	0	0	3	5	
	Zoundwéogo	Manga	0	0	0	1	0	2	0	0	1	0	3	4	
Total Centre-Sud			0	2	1	2	4	3	0	2	1	1	6	10	16
Est	Gnagna	Bogandé	0	0	1	0	0	1	0	1	2	0	3	2	5
	Gourma	Fada	1	0	0	0	0	2	0	0	0	0	1	2	3
	Komandjari	Gayéri	0	0	0	1	0	0	0	0	0	0	0	1	1
	Kompienga	Pama	0	0	0	0	0	0	0	0	0	0	0	0	0
	Tapoa	Diapaga	0	1	0	0	0	0	0	0	0	0	0	1	1
Total Est			1	1	1	1	0	3	0	1	2	0	4	6	10

Tableau 02.31 : Végétations vénériennes (suite)

Région Sanitaires	Provinces	Districts Sanitaires	1-14 ans		15-19 ans		20-29 ans		30-39 ans		40 ans et +		Total		Total
			M	F	M	F	M	F	M	F	M	F	M	F	
Hauts-Bassins	Houet	Dandé	0	0	0	0	0	2	0	0	0	0	0	2	2
	Houet	Secteur 15	0	2	0	2	2	16	1	7	1	3	4	30	34
	Houet	Secteur 22	0	0	0	6	0	15	2	6	0	1	2	28	30
	KénéDougou	Orodara	0	0	0	0	0	2	0	1	0	1	0	4	4
	Tuy	Houndé	0	0	0	0	0	3	0	3	0	0	0	6	6
Total Hauts-Bassins			0	2	0	8	2	38	3	17	1	5	6	70	76
Nord	Loroum	Titao	0	0	0	0	0	0	0	0	0	0	0	0	0
	Passoré	Yako	0	0	0	0	0	0	1	1	0	0	1	1	2
	Yatenga	Ouahigouya	0	0	0	0	0	4	0	1	1	0	1	5	6
	Yatenga	Séguénéga	0	0	0	3	0	0	0	1	0	1	0	5	5
	Zoundama	Gourcy	0	0	0	0	0	0	0	1	0	0	0	1	1
Total Nord			0	0	0	3	0	4	1	4	1	1	2	12	14
Plateau Central	Ganzourgou	Zorgho	0	0	0	2	0	2	1	0	0	0	1	4	5
	Kourwéogo	Boussé	0	0	0	1	0	0	0	0	0	0	0	1	1
	Oubritenga	Ziniaré	0	0	0	1	2	3	0	1	1	1	3	6	9
Total Plateau Central			0	0	0	4	2	5	1	1	1	1	4	11	15
Sahel	Oudalan	Gorom	0	0	0	1	3	0	0	1	0	0	3	2	5
	Séno	Dori	0	0	0	0	0	1	0	0	1	1	1	2	3
	Soum	Djibo	0	0	0	1	0	3	2	2	1	0	3	6	9
	Yagha	Sebba	0	0	0	0	0	0	0	0	0	0	0	0	0
Total Sahel			0	0	0	2	3	4	2	3	2	1	7	10	17
Sud-Ouest	Bougouriba	Diébougou	0	0	0	1	3	2	0	0	0	0	3	3	6
	Ioba	Dano	0	1	0	3	3	4	2	6	0	1	5	15	20
	Noumbiel	Batié	0	0	0	0	0	0	0	0	1	0	1	0	1
	Poni	Gaoua	1	0	0	0	0	0	0	1	0	0	1	1	2
Total Sud-Ouest			1	1	0	4	6	6	2	7	1	1	10	19	29
Total			3	10	7	71	38	193	29	77	17	20	94	371	465

Tableau 02.32 : Bubon inguinal

Région Sanitaires	Districts Sanitaires	1-14 ans		15-19 ans		20-29 ans		30-39 ans		40 ans et +		Total		Total
		M	F	M	F	M	F	M	F	M	F	M	F	
Boucle du Mouhoun	Boromo	0	0	0	0	2	0	0	0	0	0	2	0	2
	Solenzo	0	0	0	0	0	1	0	2	1	0	1	3	4
	Nouna	0	0	0	0	0	0	0	1	0	0	0	1	1
	Dedougou	0	0	0	0	1	1	2	0	1	0	4	1	5
	Toma	0	0	0	0	0	0	1	2	0	0	1	2	3
	Tougan	0	0	1	0	0	2	1	2	0	3	2	7	9
Total Boucle Mouhoun		0	0	1	0	3	4	4	7	2	3	10	14	24
Cascades	Banfora	0	0	4	1	2	0	3	1	0	0	9	2	11
	Sindou	0	0	0	0	0	0	0	0	0	0	0	0	0
Total Cascades		0	0	4	1	2	0	3	1	0	0	9	2	11
Centre	Kossodo	0	0	0	0	0	0	1	0	0	0	1	0	1
	Paul VI	0	0	0	0	6	1	0	0	0	0	6	1	7
	Pissy	1	0	0	0	1	1	6	2	0	1	8	4	12
	Secteur 30	0	1	0	0	5	2	1	0	8	2	14	5	19
Total entre		1	1	0	0	12	4	8	2	8	3	29	10	39
Centre-Est	Tenkodogo	0	0	1	0	2	0	0	0	0	0	3	0	3
	Zabré	0	0	0	0	0	0	0	0	0	0	0	0	0
	Ouargaye	0	0	0	0	1	0	1	0	0	0	2	0	2
	Koupela	0	0	0	1	1	0	0	2	0	0	1	3	4
Total Centre-Est		0	0	1	1	4	0	1	2	0	0	6	3	9
Centre-Nord	Kongoussi	0	0	0	0	1	1	4	0	0	0	5	1	6
	Boulsa	0	0	0	0	0	1	0	0	0	0	0	1	1
	Barsalougho	0	0	0	0	0	0	0	0	0	0	0	0	0
	Kaya	0	0	1	0	1	0	0	2	0	0	2	2	4
Total Centre-Nord		0	0	1	0	2	2	4	2	0	0	7	4	11
Centre-Ouest	Koudougou	0	0	2	1	2	3	1	1	1	0	6	5	11
	Nanoro	0	0	0	0	0	0	0	0	0	0	0	0	0
	Réo	0	0	1	1	1	0	0	1	0	1	2	3	5
	Léo	0	0	0	0	0	0	0	0	0	0	0	0	0
	Sapouy	0	0	0	0	0	0	0	0	0	0	0	0	0
Total Centre-Ouest		0	0	3	2	3	3	1	2	1	1	8	8	16
Centre-Sud	Kombissiri	0	0	0	0	0	0	0	0	0	0	0	0	0
	Saponé	0	0	0	0	0	0	1	1	1	0	2	1	3
	Po	0	0	0	1	4	0	4	0	2	2	10	3	13
	Manga	0	0	0	0	0	2	0	0	0	0	0	2	2
Total Centre-Sud		0	0	0	1	4	2	5	1	3	2	12	6	18
Est	Bogandé	0	0	1	1	1	0	1	0	2	0	5	1	6
	Fada	0	0	0	0	0	0	0	0	0	0	0	0	0
	Gayéri	1	0	0	0	0	0	1	0	0	0	2	0	2
	Pama	1	1	0	0	2	2	1	0	1	0	5	3	8
	Diapaga	1	0	0	0	1	0	2	0	0	0	4	0	4
Total Est		3	1	1	1	4	2	5	0	3	0	16	4	20

Tableau 02.32 : Bubon inguinal (suite)

Région Sanitaires	Districts Sanitaires	1-14 ans		15-19 ans		20-29 ans		30-39 ans		40 ans et +		Total		Total
		M	F	M	F	M	F	M	F	M	F	M	F	
Hauts-Bassins	Dandé	0	0	0	0	0	0	1	1	0	0	1	1	2
	Secteur 15	0	0	0	0	0	0	1	0	0	0	1	0	1
	Secteur 22	0	0	0	0	4	1	6	0	0	0	10	1	11
	Orodara	0	0	1	0	0	0	0	0	0	0	1	0	1
	Houndé	0	0	0	0	0	0	0	0	0	0	0	0	0
Total Hauts-Bassins		0	0	1	0	4	1	8	1	0	0	13	2	15
Nord	Titao	0	0	0	0	0	0	0	0	0	0	0	0	0
	Yako	0	0	0	0	0	0	0	0	0	0	0	0	0
	Ouahigouya	0	1	0	1	0	3	0	0	0	0	0	5	5
	Séguénéga	0	1	0	0	0	0	0	1	0	0	0	2	2
	Gourcy	0	0	0	0	0	0	0	0	0	0	0	0	0
Total Nord		0	2	0	1	0	3	0	1	0	0	0	7	7
Plateau Central	Zorgho	0	0	0	1	1	0	1	0	0	0	2	1	3
	Boussé	0	0	0	0	0	0	0	0	0	0	0	0	0
	Ziniaré	0	0	0	0	1	0	0	1	0	0	1	1	2
Total Plateau Central		0	0	0	1	2	0	1	1	0	0	3	2	5
Sahel	Gorom-Gorom	0	0	2	0	1	1	0	0	1	0	4	1	5
	Dori	0	1	0	0	1	1	3	0	1	0	5	2	7
	Djibo	0	0	0	0	0	0	1	0	1	0	2	0	2
	Sebba	0	0	0	0	1	0	1	0	0	0	2	0	2
Total Sahel		0	1	2	0	3	2	5	0	3	0	13	3	16
Sud-Ouest	Diébougou	0	0	0	0	1	0	0	1	0	0	1	1	2
	Dano	0	1	0	0	1	0	2	0	2	1	5	2	7
	Batié	0	0	0	0	0	0	0	0	0	0	0	0	0
	Gaoua	0	0	0	1	3	0	1	0	0	0	4	1	5
Total Sud-Ouest		0	1	0	1	5	0	3	1	2	1	10	4	14
Total		4	6	14	9	48	23	48	21	22	10	136	69	205

Tableau 02.33 : Autres syndromes IST

Région Sanitaires	Districts Sanitaires	1-14 ans		15-19 ans		20-29 ans		30-39 ans		40 ans et +		Total		Total
		M	F	M	F	M	F	M	F	M	F	M	F	
Boucle du Mouhoun	Boromo	0	0	0	1	4	9	0	1	0	1	4	12	16
	Solenzo	7	4	1	1	6	18	14	4	9	1	37	28	65
	Nouna	1	0	0	3	7	23	4	4	2	2	14	32	46
	Dedougou	0	0	0	2	3	13	5	10	1	0	9	25	34
	Toma	1	0	2	4	7	10	0	3	0	1	10	18	28
	Tougan	0	1	2	14	8	66	8	17	0	6	18	104	122
Total Boucle du Mouhoun		9	5	5	25	35	139	31	39	12	11	92	219	311
Cascades	Banfora	0	0	0	17	1	19	15	18	7	4	23	58	81
	Sindou	0	20	0	1	1	30	1	0	1	0	3	51	54
Total Cascades		0	20	0	18	2	49	16	18	8	4	26	109	135
Centre	Kossodo	6	4	2	14	23	29	19	10	12	17	62	74	136
	Paul VI	6	2	5	41	29	63	8	19	3	13	51	138	189
	Pissy	20	56	20	134	78	631	68	433	41	180	227	1434	1661
	Secteur 30	12	14	39	85	161	252	72	128	23	55	307	534	841
Total Centre		28	42	98	279	377	931	172	570	82	277	757	2099	2856
Centre-Est	Tenkodogo	0	0	1	11	3	10	5	4	4	1	13	26	39
	Zabré	0	3	0	2	1	6	0	4	0	4	1	19	20
	Ouargaye	0	0	0	4	17	20	23	24	6	4	46	52	98
	Koupela	2	2	9	18	66	21	3	17	0	0	80	58	138
Total Centre-Est		2	5	10	35	87	57	31	49	10	9	140	155	295
Centre-Nord	Kongoussi	1	1	3	8	11	8	4	6	3	2	22	25	47
	Boulsa	0	0	1	0	5	2	5	0	2	1	13	3	16
	Barsalogo	1	0	0	1	0	12	1	1	2	0	4	14	18
	Kaya	0	0	2	4	2	8	2	3	3	0	9	15	24
Total Centre-Nord		2	1	6	13	18	30	12	10	10	3	48	57	105
Centre-Ouest	Koudougou	4	1	1	8	1	63	5	16	2	4	13	92	105
	Nanoro	0	0	0	15	1	21	1	10	1	0	3	46	49
	Réo	0	0	0	1	0	3	3	3	0	1	3	8	11
	Léo	1	0	0	1	4	18	1	9	2	1	8	29	37
	Sapouy	0	0	0	0	0	5	0	0	0	0	0	5	5
Total Centre-Ouest		5	1	1	25	6	110	10	38	5	6	27	180	207
Centre-Sud	Kombissiri	5	1	2	5	9	12	0	4	3	1	19	23	42
	Saponé	1	0	2	5	4	12	5	12	1	2	13	31	44
	Po	2	2	0	1	20	8	3	1	4	5	29	17	46
	Manga	0	2	2	20	11	53	11	23	6	1	30	99	129
Total Centre-Sud		8	5	6	31	44	85	19	40	14	9	91	170	261
Est	Bogandé	1	1	3	10	7	11	8	2	0	0	19	24	43
	Fada	1	12	5	28	5	29	8	8	7	0	26	77	103
	Gayéri	0	0	0	0	0	1	0	1	0	1	0	3	3
	Pama	0	0	0	2	2	2	1	0	2	0	5	4	9
	Diapaga	9	0	0	10	9	67	19	28	0	0	37	105	142
Total Est		11	13	8	50	23	110	36	39	9	1	87	213	300

Tableau 02.33 : Autres syndromes IST (suite)

Région Sanitaires	Districts Sanitaires	1-14 ans		15-19 ans		20-29 ans		30-39 ans		40 ans et +		Total		Total
		M	F	M	F	M	F	M	F	M	F	M	F	
Hauts-Bassins	Dandé	1	2	0	2	0	8	0	2	1	0	2	14	16
	Secteur 15	8	4	22	73	149	196	93	79	46	32	318	384	702
	Secteur 22	2	8	3	66	25	145	17	102	28	22	75	343	418
	Orodara	4	0	2	2	5	17	5	10	3	1	19	30	49
	Houndé	0	0	1	2	14	64	11	57	5	0	31	123	154
Total Hauts-Bassins		15	14	28	145	193	430	126	250	83	55	445	894	1339
Nord	Titao	1	1	0	1	3	1	2	1	0	1	6	5	11
	Yako	0	0	0	0	0	0	0	0	0	0	0	0	0
	Ouahigouya	3	5	0	4	7	28	4	32	7	2	21	71	92
	Séguénéga	3	2	3	5	6	13	14	9	4	3	30	32	62
	Gourcy	1	2	6	7	17	6	3	2	0	0	27	17	44
Total Nord		8	10	9	17	33	48	23	44	11	6	84	125	209
Plateau Central	Zorgho	0	0	0	8	18	34	11	8	2	1	31	51	82
	Boussé	0	0	0	0	0	6	6	1	1	0	7	7	14
	Ziniaré	0	2	2	6	17	34	5	21	3	4	27	67	94
Total Plateau Central		0	2	2	14	35	74	22	30	6	5	65	125	190
Sahel	Gorom-Gorom	1	1	0	2	2	3	1	3	3	2	7	11	18
	Dori	3	2	11	12	24	17	11	7	10	9	59	47	106
	Djibo	14	6	4	10	27	19	17	10	5	4	67	49	116
	Sebba	0	1	2	8	7	22	20	14	11	6	40	51	91
Total Sahel		18	10	17	32	60	61	49	34	29	21	173	158	331
Sud-Ouest	Diébougou	0	0	1	2	5	8	7	3	0	8	13	21	34
	Dano	0	0	0	0	1	3	3	3	3	2	7	8	15
	Batié	0	1	0	4	16	17	11	9	4	3	31	34	65
	Gaoua	0	0	1	11	13	11	7	3	1	4	22	29	51
Total Sud-Ouest		0	1	2	17	35	39	28	18	8	17	73	92	165
Total		106	129	192	701	948	2163	575	1179	287	424	2108	4596	6704

Tableau 02.34 : Répartition des cas de SIDA par district sanitaire en 2006

Région	District	0-15 mois		16 mois - 4ans		5-14 ans		15-19 ans		20-29 ans		30-39 ans		40-49 ans		50-59 ans		60 ans et+		Total	
		M	F	M	F	M	F	M	F	M	F	M	F	M	F	M	F	M	F	M	F
Boucle du Mouhoun	Boromo	0	0	0	0	0	0	0	0	3	13	11	16	2	5	0	0	0	0	16	34
	Dedougou	0	0	0	0	0	1	0	0	3	2	2	1	2	0	0	1	1	0	8	5
	Nouna	0	0	2	0	0	0	0	0	2	4	10	13	1	1	3	0	0	0	18	18
	Solenzo	0	0	0	0	0	0	0	1	3	4	7	8	2	4	0	1	0	0	12	18
	Toma	2	0	1	1	2	0	0	1	6	12	12	27	6	4	4	2	3	0	36	47
	Tougan	0	1	0	0	1	0	1	0	0	3	3	6	6	1	0	0	0	0	11	11
Total Boucle du Mouhoun		2	1	3	1	3	1	1	2	17	38	45	71	19	15	7	4	4	0	101	133
Cascades	DS Banfora	0	0	1	0	2	0	0	0	1	3	9	4	0	1	0	0	0	0	13	8
	DS Sindou	0	2	0	0	1	0	0	0	2	6	7	3	0	1	1	1	0	0	11	13
Total Cascades		0	2	1	0	3	0	0	0	3	9	16	7	0	2	1	1	0	0	24	21
Centre	Kossodo	0	0	0	1	0	2	0	1	6	21	22	16	10	3	4	2	1	0	43	46
	Paul VI	3	0	0	0	0	0	0	2	1	16	5	7	1	1	0	0	0	0	10	26
	Pissy	8	4	6	16	5	8	6	30	42	245	117	355	52	234	8	19	1	0	245	911
	Secteur 30	1	1	2	0	2	2	0	5	10	86	45	85	31	28	6	8	24	72	121	287
Total Centre		12	5	8	17	7	12	6	38	59	368	189	463	94	266	18	29	26	72	419	1270
Centre-Est	Koupela	0	0	0	0	0	0	0	0	0	5	2	4	1	1	1	0	1	0	5	10
	Ouargaye	0	0	0	0	0	0	0	1	0	0	0	2	0	0	0	0	0	1	0	4
	Tenkodogo	0	0	0	0	0	0	0	0	1	3	7	6	3	3	0	1	0	0	11	13
	Zabré	0	0	0	0	0	0	0	0	2	2	3	6	3	1	0	0	0	0	8	9
Total Centre-Est		0	0	0	0	0	0	0	1	3	10	12	18	7	5	1	1	1	1	24	36

Tableau 02.34 : Répartition des cas de SIDA par district sanitaire (suite)

Région	District	0-15 mois		16 mois - 4ans		5-14 ans		15-19 ans		20-29 ans		30-39 ans		40-49 ans		50-59 ans		60 ans et+		Total	
		M	F	M	F	M	F	M	F	M	F	M	F	M	F	M	F	M	F	M	F
Centre-Nord	Barsalogo	0	1	1	0	0	0	0	3	2	4	5	4	1	1	0	0	0	0	9	13
	Boulsa	0	0	1	0	0	1	3	2	4	13	10	11	10	3	2	1	2	0	32	31
	Kaya	0	0	0	0	0	0	1	7	0	7	9	6	7	1	2	0	0	0	19	21
	Kongoussi	0	1	0	0	0	0	0	0	2	8	11	14	6	3	0	1	1	0	20	27
Total Centre-Nord		0	2	2	0	0	1	4	12	8	32	35	35	24	8	4	2	3	0	80	92
Centre-Ouest	Koudougou	0	2	0	0	0	0	0	2	4	17	11	18	5	6	1	0	0	1	21	46
	Léo	0	0	0	0	0	0	0	0	1	2	3	8	4	2	0	0	0	0	8	12
	Nanoro	0	0	1	0	0	0	1	0	1	13	9	16	11	2	6	3	0	0	29	34
	Réo	0	0	0	0	0	0	0	1	3	14	21	16	7	2	0	1	1	0	32	34
	Sapouy	0	0	0	0	0	0	0	0	1	5	1	0	1	0	0	0	0	0	3	5
Total Centre-Ouest		0	2	1	0	0	0	1	3	10	51	45	58	28	12	7	4	1	1	93	131
Centre-Sud	Kombissiri	0	0	1	0	1	0	0	2	2	7	6	8	2	3	0	0	0	0	12	20
	Manga	0	0	0	0	0	0	0	0	3	8	8	13	8	3	3	0	1	0	23	24
	Po	0	2	0	0	2	1	0	1	3	9	14	10	5	10	5	2	0	1	29	36
	Saponé	0	0	0	0	0	0	0	0	0	8	11	7	8	0	0	0	0	0	19	15
Total Centre-Sud		0	2	1	0	3	1	0	3	8	32	39	38	23	16	8	2	1	1	83	95
Est	Bogandé	0	0	0	0	0	1	2	5	6	6	10	5	5	0	0	1	2	0	25	18
	Diapaga	0	0	0	0	0	1	0	1	3	12	9	12	2	4	0	0	0	0	14	30
	Fada	0	0	0	0	0	0	0	0	0	0	0	1	0	0	0	0	0	0	0	1
	Pama	0	0	0	0	0	0	0	0	0	1	0	0	3	0	0	0	0	0	3	1
Total Est		0	0	0	0	0	2	2	6	9	19	19	18	10	4	0	1	2	0	42	50

Tableau 02.34 : Répartition des cas de SIDA par district sanitaire (suite)

Région	District	0-15 mois		16 mois - 4ans		5-14 ans		15-19 ans		20-29 ans		30-39 ans		40-49 ans		50-59 ans		60 ans et+		Total	
		M	F	M	F	M	F	M	F	M	F	M	F	M	F	M	F	M	F	M	F
Hauts-Bassins	Dandé	0	0	0	1	0	0	0	0	3	1	0	1	2	2	0	0	2	0	7	5
	Houndé	0	0	0	0	0	0	0	0	0	0	1	1	2	1	0	0	0	0	3	2
	Orodara	0	0	0	0	0	0	0	1	3	3	3	7	6	0	0	0	0	0	12	11
	Secteur 15	0	0	0	0	0	1	0	3	8	18	12	12	4	7	1	1	1	2	26	44
	Secteur 22	0	0	0	0	0	0	0	0	6	18	4	16	5	7	0	0	0	1	15	42
Total Hauts B		0	0	0	1	0	1	0	4	20	40	20	37	19	17	1	1	3	3	63	104
Nord	Gourcy	0	0	0	0	0	0	0	0	1	2	5	4	2	1	1	1	0	0	9	8
	Ouahigouya	1	1	4	4	2	9	2	10	10	65	55	96	42	25	20	12	7	3	143	225
	Séguénéga	0	0	0	0	1	0	0	0	0	4	7	11	6	0	0	0	4	0	18	15
	Titao	0	0	0	0	1	0	1	0	1	0	4	6	2	2	1	0	0	2	10	10
	Yako	0	0	0	0	0	0	1	0	3	2	10	5	3	3	0	1	0	0	17	11
Total Nord		1	1	4	4	4	9	4	10	15	73	81	122	55	31	22	14	11	5	197	269
Plateau Central	Boussé	0	0	0	0	1	4	0	1	0	4	12	13	7	1	0	1	1	1	21	25
	Ziniaré	0	1	0	0	0	2	0	1	8	17	12	9	4	1	0	1	0	0	24	32
	Zorgho	0	0	1	1	2	0	0	0	4	10	24	30	10	3	0	0	0	0	41	44
Total Plateau C		0	1	1	1	3	6	0	2	12	31	48	52	21	5	0	2	1	1	86	101
Sahel	Djibo	0	0	0	0	1	0	0	0	1	8	7	11	2	2	2	0	2	0	15	21
	Dori	0	0	0	0	0	0	0	0	2	2	6	1	3	2	1	1	0	0	12	6
	Gorom-Gorom	0	0	0	0	0	0	0	1	2	0	8	4	0	0	0	0	0	0	10	5
	Sebba	0	0	0	0	0	0	0	0	0	0	1	0	4	0	0	0	0	0	5	0
Total Sahel		0	0	0	0	1	0	0	1	5	10	22	16	9	4	3	1	2	0	42	32
Sud-Ouest	Batié	2	1	1	0	0	1	0	2	5	5	9	6	5	2	0	0	0	0	22	17
	Dano	1	0	1	0	0	0	1	0	1	12	10	9	7	3	1	1	0	0	22	25
	Diébougou	0	0	0	0	0	0	0	0	0	1	9	10	3	4	0	0	2	0	14	15
	Gaoua	0	0	0	0	0	0	1	2	13	10	17	18	6	6	3	9	2	5	42	50
Total Sud-Ouest		3	1	2	0	0	1	2	4	19	28	45	43	21	15	4	10	4	5	100	107
Total		18	17	23	24	24	34	20	86	188	741	616	978	330	400	76	72	59	89	1354	2441

CONSULTATIONS EXTERNES ET HOSPITALISATION DANS LES FORMATIONS SANITAIRES AU NIVEAU DISTRICT

- **Nosologie des nouveaux cas vus en consultation externe**
- **Distribution des 10 principaux motifs de consultation**
- **Nosologie des cas hospitalisés et des décès**
- **Principaux motifs d'hospitalisation**
- **Principales causes de décès à l'hospitalisation**
- **Mortalité à l'hospitalisation**
- **Motifs d'évacuation**
- **Evasion à l'hospitalisation**
- **Durée moyenne de séjour**

Tableau 02.35 : Nosologie des consultations externes en 2006

Affection ou symptôme dominant	Moins d'1 an	1 - 4 ans	5 - 14 ans	Adulte Masculin	Adulte Féminin	Total	%
Affection de la peau	41 391	54 007	43 673	50 341	53 489	242 901	4,2
Anémies	9 107	13 799	2 328	920	3 166	29 320	0,5
Appendicite	30	59	214	1 604	923	2 830	0
Asthme	395	1 341	2 015	3 908	4 442	12 101	0,2
Autres affections appareil cardio-vasculaire	73	193	718	6 812	9 085	16 881	0,3
Autres affections appareil osteo-articulaire	150	833	3 798	28 754	26 426	59 961	1
Autres affections œil et annexes	1 353	2 875	9 674	16 370	15 207	45 479	0,8
Autres affections cavité buccale	14 735	15 768	7 710	6 950	8 616	53 779	0,9
Autres affections appareil respiratoire	11 439	13 040	7 046	10 947	10 670	53 142	0,9
Autres affections appareil digestif	25 783	24 999	17 086	42 745	56 305	166 918	2,9
Autres affections appareil génital sauf IST	933	1 121	1 184	5 778	34 148	43 164	0,7
Autres affections appareil urinaire sauf IST	4 567	4 086	3 176	18 121	17 166	47 116	0,8
Autres Hernies	28	38	52	220	100	438	0
Autres maladies non classées	20 684	26 223	32 003	95 759	199 208	373 877	6,5
Autres traumatismes	1 330	5 756	17 864	31 542	18 106	74 598	1,3
Autres tumeurs	113	170	290	691	1 067	2 331	0
Brûlures	1 268	5 369	2 594	2 067	2 097	13 395	0,2
Carie dentaire	71	646	3 583	9 676	14 426	28 402	0,5
Cataractes	59	50	188	3 128	2 827	6 252	0,1
Charbon	24	32	21	36	13	126	0
Choléra	0	0	0	0	1	1	0
Coma non traumatique	39	222	190	367	267	1 085	0
Conjonctivites	16 015	16 418	13 594	19 092	20 949	86 068	1,5
Coqueluche	21	50	45	12	6	134	0
Diabète	6	19	19	404	329	777	0
Diarrhées non sanglantes	68 542	95 137	21 866	29 750	37 840	253 135	4,4
Diarrhées sanglantes	6 452	16 278	4 512	9 677	12 618	49 537	0,9
Diptérie	0	0	0	0	0	0	0
Dracunculose (nouveau cas)	0	0	2	6	3	11	0
Drépanocytose	23	324	1 540	1 748	2 052	5 687	0,1
Eléphantiasis Seins	0	0	0	9	47	56	0
Eléphantiasis Autres	0	4	5	19	47	75	0
Eléphantiasis Scrotum	0	0	14	165	2	181	0
Eléphantiasis Pieds	5	1	18	267	381	672	0
Epilepsie	38	419	1 052	1 347	972	3 828	0,1
Fièvre au long cours	2 465	1 439	1 296	1 965	2 372	9 537	0,2
Fièvre d'origine indéterminée	2 420	3 567	1 653	3 173	3 367	14 180	0,2
Fièvre jaune	0	1	1	1	0	3	0
Fracture	25	105	612	994	571	2 307	0
Gastrite	1 514	1 963	1 766	9 053	16 814	31 110	0,5
Héméralopie/ Xérophtalmie	9	82	101	357	1 014	1 563	0
Hernie	2	4	1	145	7	159	0
Hernie abdominale	17	35	46	104	80	282	0
Hernie inguinale	23	68	65	1 990	131	2 277	0

Tableau 02.35 : Nosologie des consultations externes en 2006 (suite)

Affection ou symptôme dominant	Moins d'1 an	1 – 4 ans	5 - 14 ans	Adulte Masculin	Adulte Féminin	Total	%
HTA	6	18	178	13 783	18 494	32 479	0,6
Hydrocèle	14	28	57	1 985	69	2 153	0
Ictère fébrile	62	294	188	239	192	975	0
Intoxication	406	2 158	1 804	2 781	2 480	9 629	0,2
IRA Basse Broncho-pneumonie	130 238	152 029	70 927	87 484	98 304	538 982	9,4
IRA Basse Pneumonie	66 376	73 871	30 043	21 373	23 496	215 159	3,7
IRA haute Angine	698	2 412	9 508	13 844	18 038	44 500	0,8
IRA haute Otites	10 258	14 599	13 059	11 429	16 049	65 394	1,1
IRA haute Rhinopharyngite	30 851	31 500	15 585	23 954	25 464	127 354	2,2
IST	607	73	382	8 719	41 018	50 799	0,9
Leishmaniose	60	149	451	1 074	1 047	2 781	0
Malnutrition protéino- énergétique	6 281	17 956	692	84	100	25 113	0,4
Mastoïdites	195	723	809	506	784	3 017	0,1
Méningites	4 061	4 044	6 890	2 125	2 297	19 417	0,3
Morsure de chien	15	358	1 590	1 102	752	3 817	0,1
Morsure de serpent	39	533	3 584	3 735	3 403	11 294	0,2
Noma	23	76	53	61	69	282	0
Onchocercose	0	3	1	1	4	9	0
Oreillons	167	1 040	2 694	507	523	4 931	0,1
Paludisme grave	52 834	99 321	41 048	34 946	51 775	279 924	4,9
Paludisme simple	364 370	602 608	307 515	314 007	444 438	2 032 938	35,3
Paralysie des membres	22	29	33	144	91	319	0
Paralysie flasq. Aigüe (PFA)	4	47	37	1	1	90	0
Parasitoses intestinales	18 621	54 534	38 248	68 960	59 969	240 332	4,2
Plaie	8 138	25 277	60 814	68 880	47 699	210 808	3,7
Rage	0	5	13	11	6	35	0
Rougeole	74	148	149	89	72	532	0
Schistosomiase intestinale	227	481	368	668	729	2 473	0
Schistosomiase urinaire	71	455	2 787	5 140	1 690	10 143	0,2
SIDA	56	97	88	1 262	2 036	3 539	0,1
Syndrome néphrotique	31	333	619	2 676	2 102	5 761	0,1
Tétanos	2	21	69	59	22	173	0
Tétanos néonatal	6	0	0	0	0	6	0
Traumatisme par accident de la voie publique	317	2 165	5 558	20 149	7 693	35 882	0,6
Troubles mentaux	54	160	222	2 315	2 274	5 025	0,1
Trypanosomiase	0	0	0	1	2	3	0
Tuberculose	75	73	84	990	650	1 872	0
Tumeur des organes génitaux	26	37	54	600	334	1 051	0
Tumeur du foie	4	15	30	365	174	588	0
Tumeur du sein	15	1	7	39	1 082	1 144	0
Ulcère de l'estomac	47	115	582	11 455	22 131	34 330	0,6
Zona	5	38	225	1 100	1 197	2 565	0
Total	926 504	1 394 366	820 660	1 145 657	1 476 107	5 763 294	100

Cette année, on note une baisse considérable de la proportion de parasitoses intestinales (11,3% en 2005 contre 4,2% en 2006). Cette réduction pourrait s'expliquer par les forts taux de couverture lors des campagnes de distribution d'ivermectine et d'albendazole dans le cadre de la lutte contre la filariose lymphatique.

Tableau 02.36 : Distributions des 10 principaux motifs de consultation en 2006

Affection ou symptôme dominant	Moins d'1 an	1 – 4 Ans	5 – 14 ans	Adulte Masculin	Adulte Féminin	Total	%
Paludisme simple	364 370	602 608	307 515	314 007	444 438	2 032 938	35,3
Infections respiratoires basses	196 614	225 900	100 970	108 857	121 800	754 141	13,1
Paludisme grave	52 834	99 321	41 048	34 946	51 775	279 924	4,9
Diarrhées non sanglantes	68 542	95 137	21 866	29 750	37 840	253 135	4,4
Affection de la peau	41 391	54 007	43 673	50 341	53 489	242 901	4,2
Parasitoses intestinales	18 621	54 534	38 248	68 960	59 969	240 332	4,2
Plaie	8 138	25 277	60 814	68 880	47 699	210 808	3,7
Autres affections appareil digestif	25 783	24 999	17 086	42 745	56 305	166 918	2,9
IRA haute Rhinopharyngite	30 851	31 500	15 585	23 954	25 464	127 354	2,2
Autres maladies non classées	20 684	26 223	32 003	95 759	199 208	373 877	6,5
Total des 10 principaux motifs de consultation	827 828	1 239 506	678 808	838 199	1 097 987	4 682 328	81,2
Total national	926 504	1 394 366	820 660	1 145 657	1 476 107	5 763 294	100,0

Au cours de l'année 2006, le paludisme a été la principale cause de consultation avec 35,3% de l'ensemble des consultations pour le paludisme simple et 4,9% pour le paludisme grave. Ainsi le paludisme représente à lui seul, en 2006, 40,2% des motifs de consultation contre 35,9 en 2005. Les broncho-pneumonies (les infections respiratoires basses) constituent la deuxième principale cause de consultation (13,1%) suivi des diarrhées non sanglantes (4,4%), des affections de la peau et des parasitoses intestinales (4,2% chacun).

Tableau 02.37 : Nosologie des cas hospitalisés et des décès en 2006

Affection ou symptôme dominant	Moins d'1 an		1 - 4 ans		5 - 14 ans		Adulte Masculin		Adulte Féminin		Total		Léta lié %	Mortalié %
	Cas	D	Cas	D	Cas	D	Cas	D	Cas	D	Cas	D		
Diarrhées non sanglantes	1 440	54	1 869	57	393	9	961	37	1 447	41	6 110	198	3,2	2,0
Diarrhées sanglantes	85	4	156	4	59	0	206	4	300	5	806	17	2,1	0,2
Parasitoses intestinales	4	0	10	0	7	0	27	0	29	0	77	0	0,0	0,0
Gastrite	0	0	0	0	0	0	4	0	7	0	11	0	0,0	0,0
Ulcère de l'estomac	0	0	3	2	5	0	176	2	281	2	465	6	1,3	0,1
Appendicite	8	0	16	0	29	0	297	2	93	0	443	2	0,5	0,0
Noma	5	0	3	0	8	0	10	0	6	0	32	0	0,0	0,0
Autres aff cav buccale	38	0	31	2	23	0	30	0	35	0	157	2	1,3	0,0
Coqueluche	0	0	4	0	1	1	0	0	1	0	6	1	16,7	0,0
Zona	4	0	7	0	5	0	17	0	20	2	53	2	3,8	0,0
Oreillons	0	0	0	0	2	0	0	0	0	0	2	0	0,0	0,0
Syndrome néphrotique	21	1	99	4	121	5	224	10	152	3	617	23	3,7	0,2
Hydrocèle	0	0	3	0	11	0	533	1	15	1	562	2	0,4	0,0
Autres affections peau	122	5	39	2	130	2	579	22	251	5	1 121	36	3,2	0,4
Autres affections oeil et annexes	3	0	7	0	6	0	168	1	604	8	788	9	1,1	0,1
Mastoiđites	2	1	3	0	5	0	4	0	8	0	22	1	4,5	0,0
Tuberculose	3	1	6	0	10	0	257	17	150	9	426	27	6,3	0,3
Autres affectionc appareil respiratoire	53	5	67	3	37	5	144	14	102	4	403	31	7,7	0,3
Coma non traumatique	5	3	137	9	34	7	83	13	64	14	323	46	14,2	0,5
Brûlures	32	6	87	7	35	3	41	0	38	6	233	22	9,4	0,2
Plaie	15	1	37	1	93	0	222	6	133	3	500	11	2,2	0,1
Affection de la peau	47	1	40	0	69	0	106	1	95	2	357	4	1,1	0,0
Paralysie des membres	3	0	2	0	3	0	28	3	17	1	53	4	7,5	0,0
Conjonctivites	1	0	1	0	2	0	7	0	5	0	16	0	0,0	0,0
Autres affections app. cardio-vasculaire	5	0	11	0	69	12	519	80	463	42	1 067	134	12,6	1,4
Drépanocytose	3	0	14	0	54	2	79	3	66	2	216	7	3,2	0,1
Fracture	2	0	8	0	36	0	69	0	16	0	131	0	0,0	0,0
Autres affections app. Osteo- articulaire	5	0	9	0	31	2	171	6	126	5	342	13	3,8	0,1
Tumeur des organes	0	0	0	0	1	0	28	1	42	0	71	1	1,4	0,0
Tumeur du sein	0	0	1	0	0	0	2	0	33	1	36	1	2,8	0,0
Tumeur du foie	4	3	1	0	10	1	156	26	75	7	246	37	15,0	0,4
Autres tumeurs	3	0	7	1	9	1	113	6	102	4	234	12	5,1	0,1
Morsure de chien	0	0	4	0	41	1	39	1	24	0	108	2	1,9	0,0
Diabète	0	0	2	0	8	0	38	3	20	1	68	4	5,9	0,0
Leishmaniose	0	0	0	0	0	0	1	0	0	0	1	0	0,0	0,0
Eléphantiasis (Seins)	0	0	0	0	0	0	1	0	0	0	1	0	0,0	0,0
Choléra	0	0	0	0	0	0	0	0	1	0	1	0	0,0	0,0
Fièvre au long cours	98	4	141	9	107	2	169	3	125	1	640	19	3,0	0,2
Autres maladies non classées	568	77	771	55	767	56	2 544	232	4 080	151	8 730	571	6,5	5,9
Charbon	6	1	11	0	19	1	16	3	6	0	58	5	8,6	0,1
Tétanos néonatal	5	2	1	0	0	0	0	0	1	0	7	2	28,6	0,0
Tétanos	4	2	10	4	62	25	29	13	7	2	112	46	41,1	0,5
Intoxication	64	4	386	14	340	14	559	43	486	25	1 835	100	5,4	1,0
IST	0	0	0	0	0	0	2	0	3	0	5	0	0,0	0,0
Paralysie flasq. aigüe	0	0	14	0	13	1	0	0	0	0	27	1	3,7	0,0
Rage	0	0	3	2	8	6	3	3	3	1	17	12	70,6	0,1

Tableau 02.37 : Nosologie des cas hospitalisés et des décès en 2006 (suite)

Affection ou symptôme dominant	Moins d'1 an		1 - 4 ans		5 - 14 ans		Adulte Masculin		Adulte Féminin		Total		Létalité %	Mortalité %
	Cas	D	Cas	D	Cas	D	Cas	D	Cas	D	Cas	D		
Fièvre jaune	0	0	2	0	0	0	1	1	0	0	3	1	33,3	0,0
Rougeole	39	0	77	2	74	0	66	0	41	0	297	2	0,7	0,0
SIDA	38	4	51	6	43	5	642	107	718	108	1 492	230	15,4	2,4
Paludisme grave	20 870	1 351	40 484	2 054	13 795	455	15 297	293	23 025	299	113 471	4 452	3,9	45,9
Schistosomiase urinaire	6	1	5	0	0	0	2	0	4	0	17	1	5,9	0,0
Dracunculose (nouveau)	0	0	0	0	0	0	4	0	0	0	4	0	0,0	0,0
Anémies	3 140	272	4 633	377	370	39	224	23	535	46	8 902	757	8,5	7,8
Malnutrition protéino-énergétique	788	67	2 351	193	74	3	10	0	15	1	3 238	264	8,2	2,7
Troubles mentaux	0	0	2	0	8	0	251	3	184	1	445	4	0,9	0,0
Méningites	1 514	241	2 850	253	4 763	448	1 519	194	1 302	158	11 948	1 294	10,8	13,3
Epilepsie	2	0	35	3	60	0	125	1	85	2	307	6	2,0	0,1
Autres affections oeil et annexes	9	0	10	0	17	0	82	0	68	0	186	0	0,0	0,0
IRA haute Otites	38	1	37	1	21	1	40	0	30	0	166	3	1,8	0,0
HTA	0	0	2	0	9	2	584	37	564	13	1 159	52	4,5	0,5
IRA haute rhinopharyngite	87	0	84	0	42	1	68	2	72	0	353	3	0,8	0,0
IRA Basse Pneumonie	1 603	58	2 053	39	667	20	1 140	33	1 145	24	6 608	174	2,6	1,8
IRA Basse Broncho-pneumonie	3 134	104	4 886	90	2 076	33	4 705	137	4 765	90	19 566	454	2,3	4,7
IRA haute Angine	14	0	9	0	18	0	38	1	48	0	127	1	0,8	0,0
Asthme	27	2	74	3	86	5	138	12	176	10	501	32	6,4	0,3
Hernie inguinale	16	0	16	0	31	0	948	8	69	1	1 080	9	0,8	0,1
Autres Hernies	0	0	0	0	0	0	54	0	3	0	57	0	0,0	0,0
Hernie abdominale	0	0	0	0	0	0	0	0	1	0	1	0	0,0	0,0
Hernie	2	0	9	0	11	0	743	7	51	0	816	7	0,9	0,1
Autres affections app. digestif	352	28	577	17	514	16	1 489	67	1 557	45	4 489	173	3,9	1,8
Ictère fébrile	17	7	98	10	54	8	72	8	36	3	277	36	13,0	0,4
Fièvre d'origine	54	6	65	4	40	5	88	5	122	9	369	29	7,9	0,3
Autres traumatismes	16	2	71	3	381	16	581	14	257	6	1 306	41	3,1	0,4
Traumatisme par	18	0	23	3	109	6	677	16	166	4	993	29	2,9	0,3
Morsure de serpent	207	25	433	33	1 803	66	1 859	70	1 713	46	6 015	240	4,0	2,5
Total	34 649	2 344	62 958	3 267	27 729	1 285	40 109	1 595	46 284	1 214	211 729	9 705	4,6	100

C = cas ; D = décès

Tableau 02.38 : Principaux motifs d'hospitalisation en 2006

Motif d'hospitalisation	Moins d'un an	1-4 ans	5-14 ans	Adulte Masculin	Adulte Féminin	Total	%
Paludisme grave	20 810	40 360	13 733	15 232	22 948	113 083	53,4
Méningites	1 514	2 850	4 763	1 519	1 302	11 948	5,6
Anémies	3 140	4 633	370	224	535	8 902	4,2
Infections respiratoires basses	4 737	6 939	2 743	5 845	5 910	26 174	12,4
Autres maladies non classées	568	771	767	2 544	4 080	8 730	4,1
Malnutrition protéino-énergétique	788	2 351	74	10	15	3 238	1,5
Morsure de serpent	207	433	1 803	1 859	1 713	6 015	2,8
SIDA	38	51	43	642	718	1 492	0,7
Diarrhées non sanglantes	1 440	1 869	393	961	1 447	6 110	2,9
Autres affections appareil digestif	352	577	514	1 489	1 557	4 489	2,1
Intoxication	64	386	340	559	486	1 835	0,9
Total des principaux motifs d'hospitalisation	33 658	61 220	25 543	30 884	40 711	192 016	90,7
Total National	34 649	62 958	27 729	40 109	46 284	211 729	100

C = cas ; D = décès

Plus de la moitié des cas hospitalisés en 2006 sont dus au paludisme grave (53,4%). Chez les enfants de moins de 5 ans, il représente 64.5% des motifs d'hospitalisation au niveau des districts sanitaires.

Tableau 02.39 : Principales causes de décès à l'hospitalisation en 2006

Affection ou symptôme dominant	Moins d'1an		1 – 4 ans		5 – 14 ans		Adulte Masculin		Adulte Féminin		Total		Létalité %	Mortalité %
	C	D	C	D	C	D	C	D	C	D	C	D		
Paludisme grave	20 810	1 347	40 360	2 051	13 733	453	15 232	293	22 948	299	113 083	4 443	3,9	45,8
Méningites	1 514	241	2 850	253	4 763	448	1 519	194	1 302	158	11 948	1 294	10,8	13,3
Anémies	3 140	272	4 633	377	370	39	224	23	535	46	8 902	757	8,5	7,8
Infections respiratoires basses	4 737	162	6 939	129	2 743	53	5 845	170	5 910	114	26 174	628	5,0	6,5
Malnutrition protéino-énergét.	788	67	2 351	193	74	3	10	0	15	1	3 238	264	8,2	2,7
Morsure serpent	207	25	433	33	1 803	66	1 859	70	1 713	46	6 015	240	4,0	2,5
SIDA	38	4	51	6	43	5	642	107	718	108	1 492	230	15,4	2,4
Diarrhées non sanglantes	1 440	54	1 869	57	393	9	961	37	1 447	41	6 110	198	3,2	2,0
Autres affect.ions app. digestif	352	28	577	17	514	16	1 489	67	1 557	45	4 489	173	3,9	1,8
Autres maladies non classées	568	77	771	55	767	56	2 544	232	4 080	151	8 730	571	6,5	5,9
Total principaux motifs d'hôpitalisation	33 594	2 277	60 834	3 171	25 203	1 148	30 325	1 193	40 225	1 009	190 181	8 798	4,6	90,7
Total national	34 649	2 344	62 958	3 267	27 729	1 285	40 109	1 595	46 284	1 214	211 729	9 705	4,6	100

Le paludisme est également la première cause de décès dans les formations sanitaires (45,8%) suivi des méningites (13,3%). Cependant le SIDA demeure la première cause de létalité avec 15,4%.

Tableau 02.40 : Mortalité à l'hospitalisation dans les districts en 2006

Région	Province	District	Total sorties	Décès	Décès pour 1000 sorties
Boucle du Mouhoun	Balé	Boromo	5 620	398	70,8
	Banwa	Solenzo	4 959	405	81,7
	Kossi	Nouna	3 201	170	53,1
	Mouhoun	Dedougou	1 978	140	70,8
	Nayala	Toma	3 797	157	41,3
	Sourou	Tougan	3 387	262	77,4
Total Boucle du Mouhoun			22942	1532	66,8
Cascades	Comoé	Banfora	2 330	100	42,9
	Léraba	Sindou	4 320	148	34,3
Total Cascades			6650	248	37,3
Centre	Kadiogo	Kossodo	994	23	23,1
	Kadiogo	Paul VI	2 468	62	25,1
	Kadiogo	Pissy	4 307	338	78,5
	Kadiogo	Secteur 30	6 146	159	25,9
Total Centre			13915	582	41,8
Centre-Est	Boulgou	Tenkodogo	1 076	22	20,4
	Boulgou	Zabré	3 447	156	45,3
	Koulpélogo	Ouargaye	8 001	232	29,0
	Kouritenga	Koupela	8 551	338	39,5
Total Centre-Est			21075	748	35,5
Centre-Nord	Bam	Kongoussi	5 625	326	58,0
	Namentinga	Boulsa	7 573	253	33,4
	Sanmatenga	Barsalogho	2 244	154	68,6
	Sanmatenga	Kaya	2 530	80	31,6
Total Centre-Nord			17972	813	45,2
Centre-Ouest	Boulkiemdé	Koudougou	285	7	24,6
	Boulkiemdé	Nanoro	4 618	235	50,9
	Sanguié	Réo	5 187	193	37,2
	Sissili	Léo	3 664	230	62,8
	Ziro	Sapouy	491	28	57,0
Total Centre-Ouest			14245	693	48,6
Centre-Sud	Bazèga	Kombissiri	4 447	173	38,9
	Bazèga	Saponé	1 544	149	39,7
	Nahouri	Po	3 250	165	50,8
	Zoundwéogo	Manga	3 752	65	42,1
Total Centre-Sud			12 993	552	42,5
Est	Gnagna	Bogandé	3 619	268	74,1
	Gourma	Fada	3 688	116	31,5
	Komandjari	Gayéri	580	25	43,1
	Kompienga	Pama	1 634	99	60,6
	Tapoa	Diapaga	2 483	153	61,6
Total Est			12 004	661	55,1

Tableau 02.40 : Mortalité à l'hospitalisation dans les districts en 2006 (suite)

Région	Province	District	Total sorties	Décès	Décès pour 1000 sorties
Hauts-Bassins	Houet	Dandé	4 037	175	43,3
	Houet	Secteur 15	1 732	35	20,2
	Houet	Secteur 22	818	55	67,2
	Kéné Dougou	Orodara	931	117	125,7
	Tuy	Houndé	6 251	335	53,6
Total Hauts-Bassins			13 769	717	52,1
Nord	Loroum	Titao	1 563	95	60,8
	Passoré	Yako	4 550	130	28,6
	Yatenga	Ouahigouya	5 534	215	38,9
	Yatenga	Séguénéga	2 752	239	86,8
	Zoundoma	Gourcy	1 571	86	54,7
Total Nord			15 970	765	47,9
Plateau Central	Ganzourgou	Zorgho	11 138	406	36,5
	Kourwéogo	Boussé	3 135	247	78,8
	Oubritenga	Ziniaré	5 103	331	64,9
Total Plateau Central			19 376	984	50,8
Sahel	Oudalan	Gorom-Gorom	382	18	47,1
	Séno	Dori	1 400	53	37,9
	Soum	Djibo	3 273	226	69,0
	Yagha	Sebba	2 353	155	65,9
Total Sahel			7 408	452	61,0
Sud-Ouest	Bougouriba	Diébougou	2 465	187	75,9
	Ioba	Dano	674	81	120,2
	Noumbiel	Batié	1 706	64	37,5
	Poni	Gaoua	3 626	118	32,5
Total Sud-Ouest			8 471	450	53,1
Total			186 790	9 197	49,2

La mortalité à l'hospitalisation est passée à 49‰ en 2006 contre 54 pour mille l'année dernière. Si cette moyenne nationale est en baisse légère, des efforts restent à faire en matière de prises en charge des malades hospitalisés dans certains districts (Dano et Orodara) où la mortalité excède 120 pour mille.

Tableau 02.41 : Principaux motifs d'évacuation dans les districts en 2006

Région	Province	District sanitaire	Evacuation suites accouchement	Evacuation suite autre maladie	Total évacuations	% évacuation suite accht
Boucle du Mouhoun	Balé	Boromo	177	389	566	31,3
	Banwa	Solenzo	201	299	500	40,2
	Kossi	Nouna	109	93	202	54,0
	Mouhoun	Dedougou	171	109	280	61,1
	Nayala	Toma	116	173	289	40,1
	Sourou	Tougan	102	143	245	41,6
Total Boucle du Mouhoun			876	1206	2082	42,1
Cascades	Comoé	Banfora	438	73	511	85,7
	Léraba	Sindou	146	191	337	43,3
Total Cascades			584	264	848	68,9
Centre	Kadiogo	Kossodo	513	62	575	89,2
	Kadiogo	Paul VI	655	320	975	67,2
	Kadiogo	Pissy	1 069	238	1 307	81,8
	Kadiogo	Secteur 30	1 425	450	1 875	76,0
Total Centre			3662	1070	4732	77,4
Centre-Est	Boulgou	Tenkodogo	338	24	362	93,4
	Boulgou	Zabré	108	98	206	52,4
	Koulpélogo	Ouargaye	302	2 019	2 321	13,0
	Kouritenga	Koupela	456	831	1 287	35,4
Total Centre-Est			1204	2972	4176	28,8
Centre-Nord	Bam	Kongoussi	142	179	321	44,2
	Namentinga	Boulsa	177	155	332	53,3
	Sanmatenga	Barsalogo	140	83	223	62,8
	Sanmatenga	Kaya	314	148	462	68,0
Total Centre-Nord			773	565	1338	57,8
Centre-Ouest	Boulkiemdé	Koudougou	615	15	630	97,6
	Boulkiemdé	Nanoro	78	69	147	53,1
	Sanguié	Réo	161	222	383	42,0
	Sissili	Léo	167	148	315	53,0
	Ziro	Sapouy	42	21	63	66,7
Total Centre-Ouest			1063	475	1538	69,1
Centre-Sud	Bazèga	Kombissiri	162	135	297	54,5
	Bazèga	Saponé	121	312	433	27,9
	Nahouri	Po	72	205	277	26,0
	Zoundwéogo	Manga	203	25	228	89,0
Total Centre-Sud			558	677	1235	45,2
Est	Gnagna	Bogandé	214	185	399	53,6
	Gourma	Fada	188	113	301	62,5
	Komandjari	Gayéri	28	5	33	84,8
	Kompienga	Pama	51	137	188	27,1
	Tapoa	Diapaga	219	100	319	68,7
Total Est			700	540	1240	56,5

Tableau 02.41 : Principaux motifs d'évacuation dans les districts en 2006 (suite)

Région	Province	District sanitaire	Evacuation suites accouchement	Evacuation suite autre maladie	Total évacuations	% évacuation suite accht
Hauts-Bassins	Houet	Dandé	122	247	369	33,1
	Houet	Secteur 15	447	79	526	85,0
	Houet	Secteur 22	460	49	509	90,4
	Kéné Dougou	Orodara	243	50	293	82,9
	Tuy	Houndé	229	849	1 078	21,2
Total Hauts-Bassins			1501	1274	2 775	54,1
Nord	Loroum	Titao	127	37	164	77,4
	Passoré	Yako	145	71	216	67,1
	Yatenga	Ouahigouya	247	236	483	51,1
	Yatenga	Séguénéga	205	94	299	68,6
	Zoundama	Gourcy	121	83	204	59,3
Total Nord			845	521	1 366	61,9
Plateau Central	Ganzourgou	Zorgho	259	652	911	28,4
	Kourwéogo	Boussé	108	151	259	41,7
	Ouhitenga	Ziniaré	254	394	648	39,2
Total Plateau Central			621	1197	1 818	34,2
Sahel	Oudalan	Gorom-Gorom	98	23	121	81,0
	Séno	Dori	110	52	162	67,9
	Soum	Djibo	174	136	310	56,1
	Yagha	Sebba	62	72	134	46,3
Total Sahel			444	283	727	61,1
Sud-Ouest	Bougouriba	Diébougou	130	227	357	36,4
	Ioba	Dano	86	65	151	57,0
	Noumbiel	Batié	105	151	256	41,0
	Poni	Gaoua	133	174	307	43,3
Total Sud-Ouest			454	617	1 071	42,4
Total			13 285	11 661	24 946	53,3

Les causes puerpérales dominent les motifs d'évacuation dans les districts sanitaires avec plus de 53% des cas évacués en 2006. Elles atteignent plus de 90% dans les districts de Tenkodogo, de Koudougou et du secteur 22 dans les Hauts-Bassins.

Tableau 02.42 : Evasion à l'hospitalisation dans les districts sanitaires en 2006

Région	Province	District	Total sorties	Evasion	Evasion pour 1000 sorties
Boucle du Mouhoun	Balé	Boromo	5 620	31	5,5
	Banwa	Solenzo	4 959	24	4,8
	Kossi	Nouna	3 201	7	2,2
	Mouhoun	Dedougou	1 978	21	10,6
	Nayala	Toma	3 797	11	2,9
	Sourou	Tougan	3 387	13	3,8
Total Boucle du Mouhoun			22 942	107	4,7
Cascades	Comoé	Banfara	2 330	63	27,0
	Léraba	Sindou	4 320	127	29,4
Total Cascades			6 650	190	28,6
Centre	Kadiogo	Kossodo	994	39	39,2
	Kadiogo	Paul VI	2 468	70	28,4
	Kadiogo	Pissy	4 307	45	10,4
	Kadiogo	Secteur 30	6 146	159	25,9
Total Centre			13 915	313	22,5
Centre-Est	Boulgou	Tenkodogo	1 076	2	1,9
	Boulgou	Zabré	3 447	18	5,2
	Koulpélougou	Ouargaye	8 001	49	6,1
	Kouritenga	Koupela	8 551	117	13,7
Total Centre-Est			21 075	186	8,8
Centre-Nord	Bam	Kongoussi	5 625	40	7,1
	Namentinga	Boulsa	7 573	62	8,2
	Sanmatenga	Barsalougho	2 244	29	12,9
	Sanmatenga	Kaya	2 530	26	10,3
Total Centre-Nord			17 972	157	8,7
Centre-Ouest	Boulkiemdé	Koudougou	285	12	42,1
	Boulkiemdé	Nanoro	4 618	46	10,0
	Sanguié	Réo	5 187	25	4,8
	Sissili	Léo	3 664	14	3,8
	Ziro	Sapouy	491	7	14,3
Total Centre-Ouest			14 245	104	7,3
Centre-Sud	Bazèga	Kombissiri	4 447	36	8,1
	Bazèga	Saponé	3 752	65	17,3
	Nahouri	Po	3 250	25	7,7
	Zoundwéogo	Manga	1 544	4	2,6
Total Centre-Sud			12 993	130	10,0
Est	Gnagna	Bogandé	3 619	61	16,9
	Gourma	Fada	3 688	50	13,6
	Komandjari	Gayéri	580	17	29,3
	Kompienga	Pama	1 634	16	9,8
	Tapoa	Diapaga	2 483	27	10,9
Total Est			12 004	171	14,2

Tableau 02.42 : Evasion à l'hospitalisation dans les districts en 2006 (suite)

Région	Province	District	Total sorties	Evadés	évasion pour 1000 sorties
Hauts-Bassins	Houet	Dandé	4 037	12	3,0
	Houet	Secteur 15	1 732	0	0,0
	Houet	Secteur 22	818	3	3,7
	Kéné Dougou	Orodara	931	11	11,8
	Tuy	Houndé	6 251	43	6,9
Total Hauts-Bassins			13 769	69	5,0
Nord	Loroum	Titao	1 563	11	7,0
	Passoré	Yako	4 550	0	0,0
	Yatenga	Ouahigouya	5 534	39	7,0
	Yatenga	Séguénéga	2 752	12	4,4
	Zondoma	Gourcy	1 571	14	8,9
Total Nord			15 970	76	4,8
Plateau Central	Ganzourgou	Zorgho	11 138	36	3,2
	Kourwéogo	Boussé	3 135	35	11,2
	Oubritenga	Ziniaré	5 103	70	13,7
Total Plateau Central			19 376	141	7,3
Sahel	Oudalan	Gorom-Gorom	382	4	10,5
	Séno	Dori	1 400	16	11,4
	Soum	Djibo	3 273	29	8,9
	Yagha	Sebba	2 353	4	1,7
Total Sahel			7 408	53	7,2
Sud-Ouest	Bougouriba	Diébougou	2 465	34	13,8
	Ioba	Dano	674	41	60,8
	Noumbiel	Batié	1 706	12	7,0
	Poni	Gaoua	3 626	82	22,6
Total Sud-Ouest			8 471	169	20,0
Total			186 790	1 866	10,0

Les évasions à l'hospitalisation se stabilisent autour de 10 pour mille ces trois dernières années. En l'absence d'un seuil admis au niveau national, des études en vue de déterminer les causes réelles de ces évasions sont nécessaires dans certains districts (Koudougou, Dano, Kossodo) où le taux dépasse 30 pour mille.

Tableau 02.43 : Durée moyenne de séjour à l'hospitalisation dans les formations sanitaires au niveau district en 2006

Région	Province	District	Malades hospitalisés	Journées d'hospitalisation	Durée moyenne de séjour
Boucle du Mouhoun	Balé	Boromo	5 620	14 596	3
	Banwa	Solenzo	4 959	9 841	2
	Kossi	Nouna	3 201	9 042	3
	Mouhoun	Dédougou	1 978	4 161	2
	Nayala	Toma	3 797	8 980	2
	Sourou	Tougan	3 387	10 180	3
Total Boucle du Mouhoun			28 248	56 800	2
Cascades	Comoé	Banfora	2 330	4 608	2
	Léraba	Sindou	4 320	5 068	1
Total Cascades			7 114	9 676	1
Centre	Kadiogo	Kossodo	994	3 469	3
	Kadiogo	Paul VI	2 468	3 978	2
	Kadiogo	Pissy	4 307	14 684	3
	Kadiogo	Secteur 30	6 146	14 738	2
Total Centre			15 902	36 869	2
Centre-Est	Boulgou	Tenkodogo	1 076	2 003	2
	Boulgou	Zabré	3 447	5 798	2
	Koulpélégou	Ouargaye	8 001	15 062	2
	Kouritenga	Koupela	8 551	22 525	3
Total Centre-Est			23 660	45 388	2
Centre-Nord	Bam	Kongoussi	5 625	13 588	2
	Namentinga	Boulsa	7 573	16 232	2
	Sanmatenga	Barsalogho	2 244	6 525	3
	Sanmatenga	Kaya	2 530	3 165	1
Total Centre-Nord			20 031	39 510	2
Centre-Ouest	Boulkiemdé	Koudougou	285	703	2
	Boulkiemdé	Nanoro	4 618	16 296	4
	Sanguié	Réo	5 187	16 798	3
	Sissili	Léo	3 664	7 621	2
	Ziro	Sapouy	491	1 160	2
Total Centre-Ouest			18 750	42 578	2
Centre-Sud	Bazèga	Kombissiri	4 447	8 083	2
	Bazèga	Saponé	1 544	9 521	6
	Nahouri	Po	3 250	7 920	2
	Zoundwéogo	Manga	3 752	3 571	1
Total Centre-Sud			12 984	29 095	2
Est	Gnagna	Bogandé	3 619	9 021	2
	Gourma	Fada	3 688	5 934	2
	Komandjari	Gayéri	580	1 107	2
	Kompienga	Pama	1 634	2 999	2
	Tapoa	Diapaga	2 483	5 519	2
Total Est			14 439	24 580	2

Tableau 02.43 : Durée moyenne de séjour à l'hospitalisation dans les formations sanitaires au niveau district en 2006 (suite)

Région	Province	District	Malades hospitalisés	Journées d'hospitalisation	Durée moyenne de séjour
Hauts-Bassins	Houet	Dandé	4 037	3 671	1
	Houet	Secteur 15	1 732	3 023	2
	Houet	Secteur 22	818	1 056	1
	Kéné Dougou	Orodara	931	8 649	9
	Tuy	Houndé	6 251	12 161	2
Total Hauts-Bassins			14 287	28 560	2
Nord	Loroum	Titao	1 563	3 964	3
	Passoré	Yako	4 550	17 384	4
	Yatenga	Ouahigouya	5 534	28 383	5
	Yatenga	Séguénéga	2 752	8 270	3
	Zoundama	Gourcy	1 571	15 530	10
Total Nord			18 627	73 531	4
Plateau Central	Ganzourgou	Zorgho	11 138	27 364	2
	Kourwéogo	Boussé	3 135	8 092	3
	Ouhitenga	Ziniaré	5 103	12 667	2
Total Plateau Central			20303	48 123	2
Sahel	Oudalan	Gorom-Gorom	382	1 160	3
	Séno	Dori	1 400	2 297	2
	Soum	Djibo	3 273	7 662	2
	Yagha	Sebba	2 353	5 257	2
Total Sahel			8 418	16 376	2
Sud-Ouest	Bougouriba	Diébougou	2 465	7 167	3
	Ioba	Dano	674	2 225	3
	Noumbiel	Batié	1 706	3 502	2
	Poni	Gaoua	3 626	6 905	2
Total Sud-Ouest			8 966	19 799	2
Total			211 729	470 885	2

Le séjour moyen à l'hospitalisation reste faible et stable ces dernières années. Ceci serait dû à la brièveté de la mise en observation qui excède rarement 24 heures dans les formations sanitaires périphériques.

ACTIVITES CHIRURGICALES ET EXAMENS DE LABORATOIRE DES DISTRICTS SANITAIRES

- **Activités chirurgicales des districts**
- **Situation des examens de laboratoire réalisés au niveau district**

Tableau 02.44 : Activités chirurgicales des districts

Régions sanitaires	Provinces	Districts sanitaires	Appendi cectomie		Autres interventions		Autres laparotomies		Césarienne		Cures de hernies		Cures d'hydrocèle		G.E.U		Occlusion intestinale		TOTAL	
			C	D	C	D	C	D	C	D	C	D	C	D	C	D	C	D	C	D
Boucle du Mouhoun	Balé	Boromo	23	0	0	0	74	0	172	0	199	0	35	0	3	0	0	0	506	0
	Banwa	Solenzo	7	0	0	0	34	0	84	0	97	1	16	1	9	0	42	0	289	2
	Kossi	Nouna	1	0	0	0	13	1	42	1	45	0	10	0	1	0	1	0	113	2
	Mouhoun	Dédougou*	0	0	0	0	0	0	0	0	0	0	0	0	0	0	0	0	0	0
	Nayala	Toma	0	0	0	0	7	0	6	0	16	0	10	0	0	0	0	0	39	0
	Sourou	Tougan	3	0	0	0	14	2	61	3	47	0	13	0	2	0	2	1	142	6
	Total région		34	0	0	0	142	3	365	4	404	1	84	1	15	0	45	1	1 089	10
Cascades	Comoé	Banfora *	0	0	0	0	0	0	0	0	0	0	0	0	0	0	0	0	0	0
	Léraba	Sindou	1	0	0	0	9	0	22	1	21	0	8	0	0	0	0	0	61	1
	Total région		1	0	0	0	9	0	22	1	21	0	8	0	0	0	0	0	61	1
Centre	Kadiogo	Kossodo	2	0	0	0	56	0	8	0	69	0	26	0	0	0	0	0	161	0
	Kadiogo	Paul VI	1	0	0	0	3	0	2	0	9	0	0	0	0	0	0	0	15	0
	Kadiogo	Pissy	35	0	0	0	77	0	10	0	104	0	24	0	2	0	0	0	252	0
	Kadiogo	Secteur 30	59	0	5	0	237	1	491	0	358	0	107	0	23	0	1	0	1 281	1
	Total région		97	0	5	0	373	1	511	0	540	0	157	0	25	0	1	0	1 709	1
Centre-Est	Boulgou*	Tenkodogo	0	0	0	0	0	0	0	0	0	0	0	0	0	0	0	0	0	0
	Boulgou	Zabré	10	0	11	0	15	0	96	0	58	0	27	0	0	0	1	0	218	0
	Koulikoro	Ouargaye	0	0	1	0	0	0	30	1	95	0	54	0	0	0	0	0	180	1
	Kouritenga	Koupela	2	0	0	0	4	0	145	1	131	0	73	0	0	0	0	0	355	1
	Total région		12	0	12	0	19	0	271	2	284	0	154	0	0	0	1	0	753	2
Centre-Nord	Bam	Kongoussi	3	0	1	0	6	0	37	1	20	0	11	1	1	0	10	1	89	3
	Namentinga	Boulsa	0	0	0	0	2	0	5	0	58	0	19	0	0	0	0	0	84	0
	Sanmatenga	Kaya *	0	0	0	0	0	0	0	0	0	0	0	0	0	0	0	0	0	0
	Sanmatenga	Barsalogo	4	0	0	0	12	0	42	0	14	0	7	0	0	0	2	0	81	0
	Total région		7	0	1	0	20	0	84	1	92	0	37	1	1	0	12	1	254	3

Tableau 02.44 : Activités chirurgicales des districts (suite)

Régions sanitaires	Provinces	Districts sanitaires	Appendi cectomie		Autres Interventions		Autres laparotomies		Césarienne		Cures de hernies		Cures d'hydrocèle		G.E.U		Occlusion intestinale		TOTAL		
			C	D	C	D	C	D	C	D	C	D	C	D	C	D	C	D	C	D	
Centre-Ouest	Boulkiemdé	Koudougou *	0	0	0	0	0	0	0	0	0	0	0	0	0	0	0	0	0	0	0
	Boulkiemdé	Nanoro	28	1	33	0	311	2	49	0	156	0	93	0	3	0	17	0	690	3	
	Sanguié	Réo	0	0	0	0	0	0	0	0	0	0	0	0	0	0	0	0	0	0	0
	Sissili	Léo	10	0	0	0	32	1	91	0	159	0	29	0	4	0	5	0	330	1	
	Ziro	Sapouy	0	0	0	0	0	0	0	0	0	0	0	0	0	0	0	0	0	0	0
	Total région		38	1	33	0	343	3	140	0	315	0	122	0	7	0	22	0	1020	4	
Centre-Sud	Bazèga	Kombissiri	2	0	12	0	13	0	21	0	82	0	32	0	0	0	0	0	162	0	
	Bazèga	Saponé	0	0	39	1	28	0	16	0	59	0	19	0	0	0	0	0	161	1	
	Nahouri	Po	24	0	73	1	29	0	97	2	151	1	42	0	6	0	10	0	432	4	
	Zoundwéogo	Manga	14	0	8	0	11	0	42	0	22	0	8	0	0	0	1	0	106	0	
	Total région		40	0	132	2	81	0	176	2	314	1	101	0	6	0	11	0	861	5	
Est	Gnagna	Bogandé	7	0	15	3	23	2	49	1	27	1	28	0	0	0	10	3	159	10	
	Gourma	Fada *	0	0	0	0	0	0	0	0	0	0	0	0	0	0	0	0	0	0	0
	Komandjari	Gayéri	0	0	0	0	0	0	0	0	0	0	0	0	0	0	0	0	0	0	0
	Kompienga	Pama	1	0	0	0	1	0	18	0	42	0	16	0	0	0	0	0	78	0	
	Tapoa	Diapaga	34	0	4	1	20	1	83	2	133	0	63	0	2	0	2	0	341	4	
	Total région		42	0	19	4	44	3	150	3	202	1	107	0	2	0	12	3	578	14	
Hauts-Bassins	Houet	Dandé	5	0	0	0	21	0	12	0	22	0	9	0	0	0	2	0	71	0	
	Houet	Secteur 15	1	0	30	0	17	0	2	0	9	0	1	0	0	0	0	0	60	0	
	Houet	Secteur 22 *	0	0	0	0	0	0	0	0	0	0	0	0	0	0	0	0	0	0	0
	KénéDougou	Orodara	5	0	1	0	53	0	76	0	53	0	1	0	7	0	2	0	198	0	
	Tuy	Houndé	2	0	42	0	90	1	107	0	135	1	32	0	3	0	5	0	416	2	
	Total région		13	0	73	0	181	1	197	0	219	1	43	0	10	0	9	0	745	2	

Tableau 02.44 : Activités chirurgicales des districts (suite)

Régions sanitaires	Provinces	Districts Sanitaires	Appendi cectomie		Autres Interventions		Autres laparotomies		Césarienne		Cures de hernies		Cures d'hydrocèle		G.E.U		Occlusion intestinale		TOTAL	
			C	D	C	D	C	D	C	D	C	D	C	D	C	D	C	D	C	D
Nord	Loroum	Titao	1	0	4	1	0	0	23	1	29	0	2	0	0	0	0	0	59	2
	Passoré	Yako	15	0	0	0	1	0	79	0	27	0	10	0	0	0	0	0	132	0
	Yatenga	Ouahigouya *	0	0	0	0	0	0	0	0	0	0	0	0	0	0	0	0	0	0
	Yatenga	Séguénéga	6	0	0	0	2	0	19	1	16	1	3	0	0	0	0	0	46	2
	Zoundoma	Gourcy	0	0	0	0	0	0	0	0	0	0	0	0	0	0	0	0	0	0
	Total région		22	0	4	1	3	0	121	2	72	1	15	0	0	0	0	237	4	
Plateau Central	Ganzourgou	Zorgho	35	0	0	0	36	3	132	0	214	2	70	0	7	0	0	0	494	5
	Kourwéogo	Boussé	2	0	0	0	12	0	19	0	14	0	11	0	0	0	0	0	58	0
	Oubritenga	Ziniaré	3	0	69	0	110	0	88	0	223	0	58	0	4	0	1	0	556	0
	Total région		40	0	69	0	158	3	239	0	451	2	139	0	11	0	1	0	1 108	5
Sahel	Oudalan	Gorom	0	0	0	0	0	0	0	0	4	8	3	0	0	0	0	0	7	8
	Séno	Dori *	0	0	0	0	0	0	0	0	0	0	0	0	0	0	0	0	0	0
	Soum	Djibo	4	0	0	0	21	0	62	0	12	0	5	0	1	0	1	0	106	0
	Yagha	Sebba	5	0	5	0	9	0	10	0	43	0	23	0	0	0	3	0	98	0
	Total région		9	0	5	0	30	0	72	0	59	8	31	0	1	0	4	0	211	8
Sud-Ouest	Bougouriba	Diébougou	2	0	13	1	5	0	37	1	428	10	211	10	0	0	1	0	697	22
	Ioba	Dano	0	0	0	0	0	0	0	0	3	0	2	0	0	0	0	0	5	0
	Noumbiel	Batié	0	0	0	0	14	0	0	0	203	0	63	0	0	0	0	0	280	0
	Poni	Gaoua *	0	0	0	0	0	0	0	0	0	0	0	0	0	0	0	0	0	0
	Total région		2	0	13	1	19	0	37	1	634	10	276	10	0	0	1	0	982	22
Total			357	1	366	8	1 422	14	2 385	16	3 607	25	1 274	12	78	0	119	5	9 608	81
Mortalité opératoire (%)			0.28		2.19		0.98		0.67		0.69		0.94		0.00		4.20		0.84	

La mortalité opératoire est passée de 0,66% en 2005 à 0,84% cette année. Les décès liés aux interventions des occlusions intestinales sont passés de 17,14% en 2005 à 4,20% en 2006.

Tableau 02.45 : Situation des examens de laboratoire réalisés au niveau district

Régions sanitaires	Provinces	Districts Sanitaires	Goutte épaisse		K O P							S N I P		Sujets nés après 01/1975		Recherche trypanosomes	
			Total	Anor-mal	Total	Anor-mal	Man-soni	Tenia	Amibe	Ankilos tomes	Autres	Total	Anor-mal	Total	Anor-mal	Total	Anor-mal
Boucle du Mouhoun	Balé	Boromo	1 906	646	1 655	1 126	10	7	579	15	800	0	4	0	0	0	0
	Mouhoun	Dédougou*	0	0	0	0	0	0	0	0	0	0	0	0	0	0	0
	Banwa	Solenzo	799	231	337	185	23	5	101	38	40	0	4	0	0	145	109
	Kossi	Nouna	1 029	510	362	204	0	0	88	6	90	0	3	0	0	56	22
	Nayala	Toma	912	402	240	234	14	2	97	10	114	0	4	0	0	0	0
	Sourou	Tougan	4 171	2 525	747	619	27	1	179	2	411	0	4	0	0	0	0
	Total région		8 817	4 314	3 341	2 368	74	15	1 044	71	1 455	0	19	0	0	201	131
Cascades	Comoé	Banfora	127	71	88	45	28	0	16	2	0	0	3	0	0	2	2
	Léraba	Sindou	439	247	175	59	3	18	15	5	21	5	4	0	0	0	0
	Total région		566	318	263	104	31	18	31	7	21	5	7	0	0	2	2
Centre	Kadiogo	Kossodo	1 192	637	2 481	1 500	0	18	614	9	970	0	4	0	0	0	0
	Kadiogo	Paul VI	0	0	0	0	0	0	0	0	0	0	3	0	0	64	5
	Kadiogo	Pissy	7 281	3 148	10 129	5 828	405	309	2 964	258	1 868	0	4	0	0	0	0
	Kadiogo	Secteur 30	19 952	6 667	20 151	7 800	510	106	4 266	249	3 581	0	4	0	0	0	0
	Total région		28 425	10 452	32 761	15 128	915	433	7 844	516	6 419	0	15	0	0	64	5
Centre-Est	Boulgou	Tenkodogo	511	463	318	158	2	0	10	0	89	0	4	0	0	0	0
	Boulgou	Zabré	372	152	257	101	0	3	92	2	13	0	4	0	0	0	0
	Koulikoro	Ouhadougou	1 899	836	2 969	2 110	1	190	1 968	778	335	0	4	0	0	0	0
	Kouritenga	Koupela	5 701	2 463	6 667	4 358	112	114	1 216	86	2 899	0	4	0	0	3	0
	Total région		8 483	3 914	10 211	6 727	115	307	3 286	866	3 336	0	16	0	0	3	0
Centre-Nord	Bam	Kongoussi	2 471	1 749	870	470	7	18	199	14	211	0	4	0	0	43	19
	Sanmatenga	Boulsa	769	249	858	479	8	6	282	2	192	0	4	0	0	0	0
	Sanmatenga	Barsalogo	366	132	248	103	28	4	21	2	69	0	4	0	0	8	6
	Sanmatenga	Kaya	87	22	64	28	12	0	1	1	14	0	1	0	0	0	0
	Total région		3 693	2 152	2 040	1 080	55	28	503	19	486	0	13	0	0	51	25

* districts centrés sur les CHR/CHU

Tableau 02.45 : Situation des examens de laboratoire réalisés au niveau district (suite)

Régions sanitaires	Provinces	Districts Sanitaires	Goutte épaisse		K O P							S N I P		Sujets nés après 01/1975		Recherche trypanosomes	
			Total	Anormal	Total	Anormal	Man-soni	Tenia	Amibe	Ankilostomes	Autres	Total	Anormal	Total	Anormal	Total	Anormal
Centre-Ouest	Boulkiemdé	Koudougou	722	324	402	252	11	6	56	26	131	0	4	0	0	26	1
	Boulkiemdé	Nanoro	2 375	1 213	2 539	1 879	287	47	523	46	717	69	4	0	0	60	6
	Sanguié	Réo	437	90	698	380	1	6	178	32	156	0	4	0	0	0	0
	Sissili	Léo	560	267	195	121	13	10	75	1	44	0	4	0	0	0	0
	Ziro	Sapouy	503	299	234	97	0	1	73	2	26	0	3	0	0	0	0
	Total région		4 597	2 193	4 068	2 729	312	70	905	107	1 074	69	19	0	0	86	7
Centre-Sud	Bazèga	Kombissiri	481	366	263	111	0	1	70	12	25	0	4	0	0	0	0
	Bazèga	Saponé	757	284	420	284	84	3	141	9	114	0	4	0	0	0	0
	Nahouri	Po	695	229	274	78	4	3	86	3	13	0	4	0	0	0	0
	Zoundwéogo	Manga	1 919	1 276	871	337	0	7	257	6	215	0	4	0	0	47	19
	Total région		3 852	2 155	1 828	810	88	14	554	30	367	0	16	0	0	47	19
Est	Gnagna	Bogandé	163	110	1 690	1 220	157	18	548	5	495	0	4	0	0	0	0
	Gourma	Fada	388	192	437	187	17	7	86	13	20	0	4	0	0	0	0
	Komandjari	Gayéri	4	0	6	0	0	0	0	0	0	0	1	0	0	0	0
	Kompienga	Pama	548	202	176	114	33	0	31	3	47	0	4	0	0	62	33
	Tapoa	Diapaga	3 563	2 607	3 763	2 145	10	105	1 121	186	983	0	4	0	0	0	0
	Total région		4 666	3 111	6 072	3 666	217	130	1 786	207	1 545	0	17	0	0	62	33
Hauts-Bassins	Houet	Dandé	34	18	33	16	2	4	7	0	0	0	4	0	0	0	0
	Houet	Secteur 15	1 171	410	1 658	1 054	152	4	591	3	423	0	4	0	0	0	0
	Houet	Secteur 22	571	303	556	226	1	2	140	15	66	8	4	0	0	4	0
	KénéDougou	Orodara	544	269	430	332	2	6	115	15	229	0	4	0	0	0	0
	Tuy	Houndé	561	373	290	114	0	0	62	8	44	0	3	0	0	0	0
	Total région		2 881	1 373	2 967	1 742	157	16	915	41	762	8	19	0	0	4	0

Tableau 02.45 : Situation des examens de laboratoire réalisés au niveau district (suite)

Régions sanitaires	Provinces	Districts Sanitaires	Goutte épaisse		K O P							S N I P		Sujets nés après 01/1975		Recherche trypanosomes	
			Total	Anormal	Total	Anormal	Manson	Tenia	Amibe	Ankilostomes	Autres	Total	Anormal	Total	Anormal	Total	Anormal
Nord	Loroum	Titao	239	170	160	122	0	13	70	4	35	0	4	0	0	0	0
	Passoré	Yako	1 633	1 104	900	459	0	2	178	71	102	642	3	0	0	89	29
	Yatenga	Ouahigouya	5 794	2 149	350	260	0	16	142	6	94	0	4	0	0	1	1
	Yatenga	Séguénéga	330	247	199	130	9	2	52	1	64	0	4	0	0	28	15
	Zoundama	Gourcy	820	411	199	52	1	3	7	0	25	0	3	0	0	0	0
	Total région		8 816	4 081	1 808	1 023	10	36	449	82	320	642	18	0	0	118	45
Planteau central	Ganzourgou	Zorgho	1 962	840	1 759	1 083	0	19	515	14	644	0	4	0	0	0	0
	Kourwéogo	Boussé	361	176	278	239	0	6	139	10	84	0	4	0	0	6	4
	Oubritenga	Ziniaré	3 327	1 799	1 988	1 306	15	27	765	9	473	0	4	0	0	89	10
	Total région		5 650	2 815	4 025	2 628	15	52	1 419	33	1 201	0	12	0	0	95	14
Sahel	Oudalan	Gorom	21	8	12	5	5	0	0	0	0	0	1	0	0	0	0
	Soum	Djibo	756	348	808	456	13	8	199	17	217	219	4	7	0	0	0
	Yagha	Sebba	112	43	147	61	2	3	36	7	11	13	4	24	12	35	12
	Total région		889	399	967	522	20	11	235	24	228	232	9	31	12	35	12
Sud-Ouest	Bougouriba	Diébougou	656	406	552	165	67	0	72	3	46	0	4	0	0	0	0
	Ioba	Dano	877	399	378	150	15	3	82	3	46	1	4	0	0	2	0
	Noumbiel	Batié	48	16	94	16	0	1	9	4	35	0	4	0	0	0	0
	Poni	Gaoua	786	313	772	338	0	3	52	6	258	15	3	5	2	0	0
	Total région		2 367	1 134	1 796	669	82	7	215	16	385	16	15	5	2	2	0
Total			83 702	38 411	72 147	39 196	2 091	1 137	19 186	2 019	17 599	972	195	36	14	770	293

Tableau 02.45 : Situation des examens de laboratoire réalisés au niveau district (suite)

Régions sanitaires	Districts sanitaires	Glycémie		Azotémie		Sérologie trépanema		Electrophorèse HB		Taux hémoglobine		Echantillons examinés pour transfusion				Echant, sang examiné pour test de VIH	Echant, sang testé pour confir, VIH	Echant sang testé pour confir, VIH anormal
		Total	Anormal	Total	Anormal	Total	Anormal	Total	Anormal	Total	Anormal	Total	Anormal	dont RH+	dont RH-			
Boucle du Mouhoun	Boromo	899	201	782	151	1 105	44	995	325	1 690	966	1 415	3	4	89	1 108	0	0
	Dédougou*	0	0	0	0	0	0	0	0	0	0	0	0	0	0	0	0	0
	Solenzo	330	164	273	85	681	106	0	0	813	266	407	0	4	108	677	0	0
	Nouna	530	124	162	26	175	10	57	2	753	396	214	32	3	59	2 239	56	84
	Toma	112	41	4	1	67	0	0	0	620	556	481	41	4	34	970	155	82
	Tougan	292	100	186	56	323	46	77	36	1 109	809	1 552	134	4	101	1 710	0	0
	Total région	2 163	630	1 407	319	2 351	206	1 129	363	4 985	2 993	4 069	210	19	391	6 704	211	166
Cascades	Banfara	15	8	0	0	134	13	0	0	86	73	86	0	4	6	73	8	7
	Sindou	83	37	0	10	178	12	0	0	246	117	0	0	4	0	42	56	17
	Total région	98	45	0	10	312	25	0	0	332	190	86	0	8	6	115	64	24
Centre	Kossodo	346	49	169	54	477	23	0	0	160	136	242	0	4	19	533	388	39
	Pissy	4 121	860	533	30	4 570	125	1 319	161	4 267	529	958	0	4	154	3 969	1 592	223
	Secteur 30	4 658	1 197	2 534	399	6 648	2 376	3 035	625	10 526	3 610	4 492	187	4	400	8 274	2 071	510
	Total région	9 125	2 106	3 236	483	11 695	2 524	4 354	786	14 953	4 275	5 692	187	12	573	12 776	4 051	772
Centre-Est	Tenkodogo	0	0	0	0	119	2	2	0	372	2	0	0	4	7	279	259	37
	Zabré	39	18	0	0	320	35	0	0	434	256	513	154	4	20	758	30	15
	Ouargaye	327	63	240	53	150	14	0	0	941	455	1 278	208	4	61	1 401	686	16
	Koupela	653	110	354	47	2 115	204	190	85	2 639	1 369	529	32	4	57	297	491	45
	Total région	1 019	191	594	100	2 704	255	192	85	4 386	2 082	2 320	394	16	145	2 735	1 466	113
Centre-Nord	Kongoussi	466	165	244	66	980	23	64	38	745	505	1 141	36	4	97	723	170	18
	Boulsa	348	126	316	88	1 061	114	0	0	715	244	852	8	4	56	1 566	342	27
	Barsalogo	181	75	121	21	692	84	55	23	439	133	97	15	4	4	168	0	0
	Kaya	51	28	32	7	180	14	3	0	80	28	23	0	1	2	25	0	0
	Total région	1 046	394	713	182	2 913	235	122	61	1 979	910	2 113	59	13	159	2 482	512	45

Tableau 02.45 : Situation des examens de laboratoire réalisés au niveau district (suite)

Régions sanitaires	Districts sanitaires	Glycémie		Azotmie		Sérologie trepanema		Electropho rèse HB		Taux hémoglobine		Echantillons examinés pour transfusion				Echant, sang examiné pour test de VIH	Echant, sang testé pour confir, VIH	Echant sang testé pour confir, VIH anormal
		Total	Anormal	Total	Anormal	Total	Anormal	Total	Anormal	Total	Anormal	Total	Anormal	dont RH+	dont RH-			
Centre-Ouest	Koudougou	30	8	324	18	289	22	324	0	80	44	555	7	4	170	1 107	163	0
	Nanoro	362	94	198	42	573	177	1	1	1 747	1 256	588	69	4	49	644	4	2
	Réo	3	0	1	0	138	13	0	0	157	136	86	0	4	1	917	110	39
	Léo	150	81	33	8	590	104	0	0	651	456	1 444	60	4	119	696	55	19
	Sapouy	0	0	0	0	237	1	0	0	283	234	257	3	3	2	179	0	0
	Total région	545	183	556	68	1 827	317	325	1	2 918	2 126	2 930	139	19	341	3 543	332	60
Centre-Sud	Kombissiri	64	19	17	6	1 175	34	0	0	554	396	410	27	4	32	623	45	28
	Saponé	141	41	87	10	151	64	106	26	333	253	444	41	4	38	218	20	7
	Po	139	113	46	8	3 140	2 655	75	4	558	75	207	0	4	14	273	1 970	405
	Manga	169	52	41	13	718	74	0	0	62	28	420	78	4	44	360	0	0
	Total région	513	225	191	37	5 184	2 827	181	30	1 507	752	1 481	146	16	128	1 474	2 035	440
Est	Bogandé	28	13	4	2	29	22	30	1	62	26	76	0	4	1	98	16	7
	Fada	3	2	2	2	0	0	0	0	13	11	287	0	4	67	1	0	0
	Gayéri	0	0	0	0	7	0	0	0	0	0	5	0	2	0	310	15	11
	Pama	58	25	28	14	93	13	5	0	176	77	83	0	4	3	78	16	3
	Diapaga	81	44	39	19	77	21	0	0	4	0	431	0	4	93	136	0	0
	Total Est	170	84	73	37	206	56	35	1	255	114	882	0	18	164	623	47	21
Hauts Bassins	Dandé	5	2	0	0	8	1	0	0	19	18	3	0	4	0	80	2	0
	Secteur 15	196	47	34	4	694	44	370	99	275	106	463	3	4	29	10 549	1 570	66
	Secteur 22	105	19	58	2	355	12	34	1	293	29	4	0	4	1	2 993	277	198
	Orodara	456	165	303	88	148	13	83	27	367	243	198	1	4	4	638	571	120
	Houndé	106	34	36	9	632	49	0	0	270	222	44	0	3	0	433	126	52
	Total région	868	267	431	103	1 837	119	487	127	1 224	618	712	4	19	34	14 693	2 546	436

Tableau 02.45 : Situation des examens de laboratoire réalisés au niveau district (suite)

Régions sanitaires	Districts sanitaires	Glycémie		Azotémie		Sérologie trepanema		Electrophorèse HB		Taux hémoglobine		Echantillons examinés pour transfusion				Echant, sang examiné pour test de VIH	Echant, sang testé pour confir, VIH	Echant sang testé pour confir, VIH anormal
		Total	Anormal	Total	Anormal	Total	Anormal	Total	Anormal	Total	Anormal	Total	Anormal	dont RH+	dont RH-			
Nord	Titao	28	6	0	0	67	10	0	0	175	90	98	0	4	8	563	266	38
	Yako	483	100	154	24	1 841	262	90	5	414	96	1 227	296	4	19	689	35	35
	Ouahigouya	25	4	0	0	121	15	1	0	127	84	220	39	4	9	126	88	33
	Séguénéga	69	17	17	5	288	36	27	10	227	184	247	49	4	18	358	22	16
	Gourcy	91	16	6	1	67	13	27	8	82	30	20	0	3	3	90	90	22
	Total région	696	143	177	30	2 384	336	145	23	1 025	484	1 812	384	19	57	1 826	501	144
Plateau Central	Zorgho	351	85	105	27	1 355	114	3	1	1 872	1 402	881	0	4	81	2 787	211	57
	Boussé	75	10	59	9	805	39	0	0	506	275	388	258	4	76	268	9	0
	Ziniaré	561	86	528	112	1 534	159	1	0	1 797	874	1 182	10	4	70	2 407	204	61
	Total région	987	181	692	148	3 694	312	4	1	4 175	2 551	2 451	268	12	227	5 462	424	118
Sahel	Gorom-Gorom	0	0	0	0	13	4	0	0	0	0	7	0	1	1	3	1	0
	Djibo	296	81	187	52	466	129	28	18	76	17	93	3	4	7	162	30	0
	Sebba	0	0	0	0	92	19	59	13	14	8	47	2	4	0	53	4	0
	Total région	296	81	187	52	571	152	87	31	90	25	147	5	9	8	218	35	0
Sud-Ouest	Diébougou	189	66	19	6	551	37	0	0	470	189	815	99	4	157	689	89	61
	Dano	30	11	0	0	207	9	172	138	193	101	114	17	4	0	196	44	21
	Batié	296	13	257	12	179	35	32	8	11	2	8	0	4	0	448	50	1
	Gaoua	114	23	105	18	1 076	106	0	0	0	0	0	0	2	0	2 384	285	227
	Total région	629	113	381	36	2 013	187	204	146	674	292	937	116	14	157	3 717	468	310
Total		18 155	4 643	8 638	1 605	37 691	7 551	7 265	1 655	38 503	17 412	25 632	1 912	194	2 390	56 368	12 692	2 649

Tableau 02.45 : Situation des examens de laboratoire réalisés au niveau district (suite)

Régions sanitaires	Provinces	Districts	Urine		Urine S, Haematobium		Urine Sucre		Urine Protéine	
			Total	Anormal	Total	Anormal	Total	Anormal	Total	Anormal
Mouhoun	Balé	Boromo	590	370	5	4	35	18	20	2
	Banwa	Solenzo	439	357	10	4	39	17	32	0
	Kossi	Nouna	63	27	0	3	13	0	0	0
	Nayala	Toma	178	66	3	4	1	1	1	0
	Sourou	Tougan	348	279	8	4	21	13	14	1
	Total région		1 618	1 099	26	19	109	49	67	3
Cascades	Comoé	Banfora	48	28	1	3	0	0	0	0
	Léraba	Sindou	1 021	27	1	4	1 144	25	1 057	7
	Total région		1 069	55	2	7	1 144	25	1 057	7
Centre	Kadiogo	Kossodo	345	126	5	4	31	0	31	0
	Kadiogo	Paul VI	184	1	0	3	248	6	248	0
	Kadiogo	Pissy	4 260	570	34	4	11 278	1 200	11 408	92
	Kadiogo	Secteur 30	7 312	1 834	85	4	3 751	881	3 625	122
	Total région		12 101	2 531	124	15	15 308	2 087	15 312	214
Centre-Est	Boulgou	Tenkodogo	45	0	0	4	72	18	72	11
	Boulgou	Zabré	143	46	7	4	58	25	64	12
	Koulikoro	Ouargaye	634	185	98	4	1	0	1	0
	Kouritenga	Koupela	1 005	169	55	4	99	15	101	4
	Total région		1 827	400	160	16	230	58	238	27
Centre-Nord	Bam	Kongoussi	338	117	1	4	70	9	61	2
	Namentinga	Boulsa	367	215	92	4	0	2	0	2
	Sanmatenga	Barsalogo	297	57	21	4	193	21	189	1
	Sanmatenga	Kaya	45	19	3	1	1	3	1	0
	Total région		1 047	408	117	13	264	35	251	5

Tableau 02.45 : Situation des examens de laboratoire réalisés au niveau district (suite)

Régions sanitaires	Provinces	Districts	Urine		Urine S, Haematobium		Urine Sucre		Urine Protéine	
			Total	Anormal	Total	Anormal	Total	Anormal	Total	Anormal
Centre-Ouest	Boulkiemdé	Koudougou	68	8	7	4	2	3	2	0
	Boulkiemdé	Nanoro	7 162	1 360	26	4	6 440	778	6 434	106
	Sanguié	Réo	101	58	5	4	14	1	14	0
	Sissili	Léo	96	79	5	4	7	0	2	0
	Ziro	Sapouy	60	2	0	3	0	0	0	1
Total			7 487	1 507	43	19	6 463	782	6 452	107
Centre-Sud	Bazèga	Kombissiri	88	5	5	4	0	0	0	0
	Bazèga	Saponé	137	61	11	4	257	0	211	0
	Nahouri	Po	33	3	3	4	0	0	0	0
	Zoundwéogo	Manga	211	59	8	4	0	0	0	0
Total région			469	128	27	16	257	0	211	0
Est	Gnagna	Bogandé	401	272	36	4	751	310	747	6
	Gourma	Fada	1 476	197	3	4	1 317	157	1 317	1
	Komandjari	Gayéri	0	0	0	1	0	0	0	0
	Kompienga	Pama	142	94	1	4	5	3	2	1
	Tapoa	Diapaga	2 042	1 187	87	3	206	23	203	12
Total région			4 061	1 750	127	16	2 279	493	2 269	20
Hauts-Bassins	Houet	Dandé	11	1	0	4	3	1	0	0
	Houet	Secteur 15	132	78	7	4	17	7	17	0
	Houet	Secteur 22	158	88	10	4	93	24	2	1
	KénéDougou	Orodara	288	103	9	4	141	12	133	5
	Tuy	Houndé	192	119	0	3	39	21	39	2
Total région			781	389	26	19	293	65	191	8
Nord	Loroum	Titao	96	81	5	4	0	0	0	0
	Passoré	Yako	430	542	3	4	66	24	52	24
	Yatenga	Ouahigouya	44	25	3	4	5	1	1	0
	Yatenga	Séguénéga	73	33	5	4	5	0	5	0
	Zoundoma	Gourcy	151	72	11	3	0	0	0	0
Total région			794	753	27	19	76	25	58	24

Tableau 02.45 : Situation des examens de laboratoire réalisés au niveau district (suite)

Régions sanitaires	Provinces	Districts	Urine		Urine S, Haematobium		Urine Sucre		Urine Protéine	
			Total	Anormal	Total	Anormal	Total	Anormal	Total	Anormal
Plateau Central	Ganzourgou	Zorgho	634	368	51	4	1	0	1	0
	Kourwéogo	Boussé	2 885	151	2	4	4 820	239	3 798	21
	Oubritenga	Ziniaré	5 173	721	86	4	6 109	598	5 224	304
	Total région		8 692	1 240	139	12	10 930	837	9 023	325
Sahel	Oudalan	Gorom-Gorom	9	9	1	1	9	0	0	0
	Soum	Djibo	647	302	59	4	26	15	14	6
	Yagha	Sebba	152	57	1	4	67	8	67	3
	Total région		808	368	61	9	102	23	81	9
Sud-Ouest	Bougouriba	Diébougou	354	7	4	4	2	2	2	1
	Ioba	Dano	165	74	4	4	0	0	0	0
	Noumbiel	Batié	93	34	1	4	0	0	0	0
	Poni	Gaoua	329	138	4	3	5	3	6	2
Total région		941	253	13	15	7	5	8	3	
Total			41 695	10 881	892	195	37 462	4 484	35 218	752

Le laboratoire est un maillon indispensable dans la chaîne de surveillance épidémiologique pour l'orientation et la confirmation du diagnostic. Les principaux examens (sang ; urines ; selles et autres prélèvements de liquides organiques) sont réalisés au niveau des districts sanitaires. L'insuffisance en personnel, en équipements et les ruptures fréquentes des réactifs constituent les principaux goulôts d'étranglement.

ACTIVITES D'EDUCATION POUR LA SANTE REALISEES DANS LES DISTRICTS SANITAIRES

- **Thèmes traités dans le cadre des séances
d'éducation pour la santé au niveau district**

Tableau 02.46 : Thèmes traités dans le cadre des séances d'éducation pour la santé au niveau des districts

Régions sanitaires	Provinces	Districts sanitaires	Consultation infantine		Consultation postnatale		Consultation prénatale		Diarrhées et TRO		Hygiène et assainisment		IST et SIDA		Paludisme		Planning familial		Vaccination		Autres		Total	
			dans FS	hors FS	dans FS	hors FS	dans FS	hors FS	dans FS	hors FS	dans FS	hors FS	dans FS	hors FS	dans FS	hors FS	dans FS	hors FS	dans FS	hors FS	dans FS	hors FS	dans FS	hors FS
Boucle du Mouhoun	Balé	Boromo	155	42	180	29	332	77	33	42	60	74	27	74	49	75	335	33	162	311	11	47	1 344	804
	Banwa	Solenzo	403	292	315	234	501	399	52	15	91	265	123	13	200	271	447	283	595	1 631	69	168	2 796	3 571
	Kossi	Nouna	70	102	49	30	158	67	10	13	17	98	30	33	61	31	87	50	101	577	18	48	601	1 049
	Mouhoun	Dédougou	75	45	104	29	153	65	18	13	27	12	69	28	106	91	122	62	150	309	70	52	894	706
	Nayala	Toma	317	263	269	159	423	176	182	130	186	153	205	115	255	183	334	212	329	445	128	144	2 628	1 980
	Sourou	Tougan	308	324	324	99	1 047	293	191	153	266	98	364	78	333	188	537	262	373	1 094	76	122	3 819	2 711
	Total région		1 328	1 068	1 241	580	2 614	1 077	486	366	647	700	818	341	1 004	839	1 862	902	1 710	4 367	372	581	12 082	10 821
Cascades	Comoé	Banfora	268	58	299	34	615	103	113	53	145	78	192	60	151	76	354	117	528	1 039	30	36	2 695	1 654
	Léraba	Sindou	49	10	43	10	182	41	27	10	40	14	23	16	38	46	83	23	143	322	12	15	640	507
	Total région		317	68	342	44	797	144	140	63	185	92	215	76	189	122	437	140	671	1 361	42	51	3 335	2 161
Centre	Kadiogo	Kossodo	730	60	307	1	849	40	134	16	249	45	620	35	447	35	710	40	802	109	66	13	4 914	394
	Kadiogo	Paul VI	290	8	198	2	345	53	106	43	113	29	301	113	250	55	256	37	448	94	236	150	2 543	584
	Kadiogo	Pissy	1 217	99	926	34	1 308	109	385	62	418	105	1 632	155	729	86	1 285	65	1 723	507	588	252	10 211	1 474
	Kadiogo	Secteur 30	694	76	536	62	1 047	113	196	51	273	71	923	92	529	121	902	77	750	184	221	199	6 071	1 046
	Total région		2 931	243	1 967	99	3 549	315	821	172	1 053	250	3 476	395	1 955	297	3 153	219	3 723	894	1 111	614	23 739	3 498
Centre-Est	Boulgou	Tenkodogo	724	403	647	222	961	321	440	275	433	326	469	244	629	364	728	272	1 029	936	153	213	6 213	3 576
	Boulgou	Zabré	364	195	176	81	398	134	107	168	115	270	108	147	162	232	165	86	405	409	186	305	2 186	2 027
	Koulpélougo	Ouargaye	461	181	654	126	550	241	127	108	153	198	194	109	290	208	365	184	453	663	94	70	3 341	2 088
	Kouritenga	Koupela	808	273	744	170	1 157	359	323	253	408	333	532	180	647	414	681	257	1 231	1 300	398	283	6 929	3 822
	Total région		2 357	1 052	2 221	599	3 066	1 055	997	804	1 109	1 127	1 303	680	1 728	1 218	1 939	799	3 118	3 308	831	871	18 669	11 513
Centre-Nord	Bam	Kongoussi	114	249	51	110	172	269	52	139	64	170	35	84	104	247	136	241	194	510	51	153	973	2 172
	Namentinga	Boulsa	460	693	319	190	915	405	93	176	91	150	180	355	226	607	527	489	686	1 446	103	355	3 600	4 866
	Sanmatenga	Barsalogo	398	529	319	204	513	553	95	67	114	119	133	124	136	114	303	279	472	709	219	265	2 702	2 963
		Kaya	865	251	455	55	1 067	221	346	115	288	124	564	81	479	167	752	134	1 190	1 654	172	186	6 178	2 988
	Total région		1 837	1 722	1 144	559	2 667	1 448	586	497	557	563	912	644	945	1 135	1 718	1 143	2 542	4 319	545	959	13 453	12 989

Tableau 02.46 : Thèmes traités dans le cadre des séances d'éducation pour la santé au niveau des districts (suite)

Régions sanitaires	Provinces	Districts sanitaires	Consultation infantine		Consultation postnatale		Consultation prénatale		Diarrhées et TRO		Hygiène et assainismnt		IST et SIDA		Paludisme		Planning familial		Vaccination		Autres		Total	
			dans FS	hors FS	dans FS	hors FS	dans FS	hors FS	dans FS	hors FS	dans FS	hors FS	dans FS	hors FS	dans FS	hors FS	dans FS	hors FS	dans FS	hors FS	dans FS	hors FS	dans FS	hors FS
Centre-Ouest	Boulkiemdé	Koudougou	789	155	835	66	977	161	260	26	176	73	382	40	1225	109	930	99	871	635	80	83	6525	1447
	Boulkiemdé	Nanoro	229	43	123	0	335	18	106	6	229	30	213	24	150	34	283	78	362	294	226	54	2256	581
	Sanguié	Réo	222	83	204	62	414	179	17	8	76	36	28	107	108	55	150	75	358	586	18	39	1595	1230
	Sissili	Léo	263	240	193	74	457	251	35	19	28	30	56	26	173	157	198	94	326	523	39	55	1768	1469
	Ziro	Sapouy	103	41	60	96	174	78	13	168	15	91	30	93	33	40	91	79	161	277	24	125	704	1088
	Total région		1606	562	1415	298	2357	687	431	227	524	260	709	290	1689	395	1652	425	2078	2315	387	356	12848	5815
Centre-Sud	Bazèga	Kombissiri	236	113	149	95	370	154	68	78	87	98	107	145	251	226	192	158	440	386	80	109	1980	1562
	Bazèga	Saponé	290	19	137	25	412	47	49	12	42	20	59	9	133	75	247	61	443	410	29	20	1841	698
	Nahouri	Po	149	68	35	6	263	40	7	6	13	4	121	20	67	23	100	37	268	472	80	40	1103	716
	Zoundwéogo	Manga	481	135	478	78	535	121	112	45	118	48	130	36	299	90	281	85	785	436	150	54	3369	1128
	Total région		1156	335	799	204	1580	362	236	141	260	170	417	210	750	414	820	341	1936	1704	339	223	8293	4104
Est	Gnagna	Bogandé	605	191	345	85	669	224	131	70	169	70	94	63	302	117	462	131	696	600	100	107	3573	1658
	Gourma	Fada	1054	238	676	100	1266	152	233	122	292	110	550	132	685	266	664	167	1332	945	220	231	6972	2463
	Komandjari	Gayéri	220	62	109	28	174	38	70	33	51	28	28	10	84	51	89	29	144	165	3	2	972	446
	Kompienga	Pama	99	15	61	4	126	23	6	3	9	2	13	7	14	15	84	32	175	132	17	23	604	256
	Tapoa	Diapaga	265	51	182	30	392	67	79	17	101	56	78	20	208	103	200	66	432	366	43	40	1980	816
	Total région		2243	557	1373	247	2627	504	519	245	622	266	763	232	1293	552	1499	425	2779	2208	383	403	14101	5639
Hauts-Bassins	Houet	Dandé	42	57	121	182	158	201	5	13	78	160	57	6	31	31	118	201	280	800	64	76	954	1727
	Houet	Secteur 15	458	148	333	51	752	136	190	23	285	79	1190	47	367	90	507	74	878	534	249	91	5209	1273
	Houet	Secteur 22	537	70	560	18	951	71	431	6	460	13	3347	53	739	50	1039	55	714	229	262	58	9040	623
	KénéDougou	Orodara	65	57	69	18	88	39	16	9	14	11	82	59	85	36	70	25	131	182	123	176	743	612
	Tuy	Houndé	194	35	155	28	214	100	92	72	29	31	34	28	141	107	223	80	229	296	85	157	1396	934
	Total région		1296	367	1238	297	2163	547	734	123	866	294	4710	193	1363	314	1957	435	2232	2041	783	558	17342	5169

Tableau 02.46 : Thèmes traités dans le cadre des séances d'éducation pour la santé au niveau des districts (suite)

Régions sanitaires	Provinces	Districts sanitaires	Consultation infantine		Consultation postnatale		Consultation prénatale		Diarhées et TRO		Hygiène et assainissement		IST et SIDA		Paludisme		Planning familial		Vaccination		Autres		Total	
			dans FS	hors FS	dans FS	hors FS	dans FS	hors FS	dans FS	hors FS	dans FS	hors FS	dans FS	hors FS	dans FS	hors FS	dans FS	hors FS	dans FS	hors FS	dans FS	hors FS	dans FS	hors FS
Nord	Loroum	Titao	36	17	19	3	137	90	12	8	11	56	10	4	22	87	59	44	154	884	13	25	473	1218
	Passoré	Yako	119	49	88	36	78	16	15	48	38	67	95	120	157	133	104	130	315	236	0	0	1009	835
	Yatenga	Ouahigouya	408	115	130	49	823	143	46	74	51	44	197	65	159	91	684	94	406	373	175	96	3079	1144
	Yatenga	Séguénéga	87	45	76	14	101	36	13	3	25	26	12	6	50	64	73	24	123	170	5	8	565	396
	Zondoma	Gourcy	86	138	75	77	171	73	35	60	39	68	33	57	57	78	81	88	136	282	51	76	764	997
	Total région		736	364	388	179	1310	358	121	193	164	261	347	252	445	453	1001	380	1134	1945	244	205	5890	4590
Plateau central	Ganzourgou	Zorgho	510	307	381	188	1078	196	181	175	217	192	197	131	361	254	584	300	1100	1058	82	97	4691	2898
	Kourwéogo	Boussé	296	54	162	26	351	49	61	17	57	31	70	32	228	59	320	43	449	170	42	44	2036	525
	Oubritenga	Ziniaré	443	97	295	74	761	127	145	43	195	53	268	70	387	179	448	113	839	777	111	127	3892	1660
	Total région		1249	458	838	288	2190	372	387	235	469	276	535	233	976	492	1352	456	2388	2005	235	268	10619	5083
Sahel	Oudalan	Gorom	154	91	104	75	260	143	57	21	54	72	43	79	69	74	113	102	165	369	10	22	1029	1048
	Séno	Dori	231	21	147	18	282	69	18	7	26	10	108	69	40	53	181	28	221	1146	23	46	1277	1467
	Soum	Djibo	193	200	134	142	340	341	60	108	41	84	85	40	94	125	164	230	418	1138	24	35	1553	2443
	Yagha	Sebba	258	178	152	90	247	190	76	84	84	52	113	70	167	185	217	194	260	541	73	89	1647	1673
	Total région		836	490	537	325	1129	743	211	220	205	218	349	258	370	437	675	554	1064	3194	130	192	5506	6631
Sud ouest	Bougouriba	Diébougou	58	121	21	56	84	108	15	16	27	61	7	4	47	53	79	128	98	259	20	19	456	825
	Ioba	Dano	219	180	173	70	482	167	60	18	37	46	55	48	73	116	251	190	328	569	55	82	1733	1486
	Noumbiel	Batié	68	134	46	109	74	173	15	43	35	73	8	36	28	128	59	179	114	538	15	97	462	1510
	Poni	Gaoua	190	100	117	96	269	203	59	109	64	208	70	85	79	234	192	156	320	964	49	90	1409	2245
	Total région		535	535	357	331	909	651	149	186	163	388	140	173	227	531	581	653	860	2330	139	288	4060	6066
Total			18427	7821	13860	4050	26958	8263	5818	3472	6824	4865	14694	3977	12934	7199	18646	6872	26235	31991	5541	5569	149937	84079

FS = formation sanitaire TRO = thérapie par réhydratation orale

COUVERTURE VACCINALE

- **Couverture vaccinale par antigène des enfants de moins d'1an et des femmes enceintes en 2006 dans les districts sanitaires**

Tableau 02.47 : Couverture vaccinale par antigène des enfants de moins d'1 an et des femmes enceintes en 2006 dans les districts sanitaires

REGION	District sanitaire	CIBLES	BCG	VPO0	VPO1	VPO3	DTC+ HepB -Hib1	DTC+ HepB -Hib2	DTC+ HepB -Hib3	DTC3	VAR	VAA	VAT2+	DTC+Hep B-Hib1/ DTC+Hep B-Hib3	BCG/ VAR
Boucle du Mouhoun	Boromo	8 638	106,7	107,8	107,5	95,4	107,0	88,9	78,6	95,8	88,4	87,4	84,7	26,6	24,4
	Dédougou	13 534	105,9	92,7	97,6	93,7	97,7	79,0	71,5	93,7	88,2	87,8	76,8	26,8	23,9
	Nouna	12 462	97,4	85,4	91,5	92,8	100,2	80,9	69,2	93,0	86,0	86,0	66,0	30,9	19,3
	Solenzo	12 244	103,5	108,6	106,3	102,8	106,2	90,0	82,0	102,9	94,1	94,1	79,6	22,8	16,9
	Toma	7 614	98,8	106,1	101,8	98,7	102,7	88,1	80,3	99,2	95,6	95,8	72,0	21,8	11,7
	Tougan	9 590	98,9	96,1	98,3	93,3	101,0	84,5	72,7	93,2	87,0	87,0	63,9	28,0	19,7
	Total région	64 082	102,0	98,5	100,0	96,0	102,2	84,7	75,5	96,2	89,6	89,4	73,8	26,3	19,8
Cascades	Banfara	15 568	110,6	102,1	109,9	93,5	111,9	86,2	74,4	95,5	75,8	82,2	88,5	33,5	37,4
	Sindou	5 730	100,9	104,0	108,3	106,7	107,6	95,3	89,2	107,1	96,8	96,6	62,7	17,1	12,4
	Total région	21 299	108,0	102,6	109,5	97,0	110,7	88,6	78,4	98,6	81,5	86,1	81,6	29,2	31,1
CENTRE	KOSSODO	7 987	76,2	82,7	76,2	77,9	76,3	62,5	57,1	79,2	68,2	69,4	67,8	25,2	18,3
	PAUL VI	7 250	100,4	110,4	91,8	84,3	91,8	77,5	64,7	84,2	73,3	73,3	70,6	29,5	33,3
	PISSY	26 870	70,2	76,8	78,7	81,3	78,6	67,3	63,1	77,6	83,9	83,8	72,4	19,7	-9,2
	SECT.30	20 611	93,4	100,6	88,7	76,1	88,5	72,7	64,0	87,6	70,2	70,1	79,4	27,7	31,4
	Total région	62 718	82,1	89,2	83,2	79,5	83,1	69,7	62,8	81,9	76,2	76,2	73,9	24,4	15,2
Centre-Est	Koupéla	14 375	101,4	107,7	96,0	90,4	96,7	81,5	74,1	92,1	90,8	90,7	80,8	23,4	18,2
	Ouargaye	9 971	117,9	120,0	113,2	106,2	114,2	94,2	83,6	106,5	96,4	96,2	105,8	26,8	25,3
	Tenkodogo	18 971	97,0	94,5	96,6	89,4	95,8	80,3	70,5	87,7	88,9	88,6	81,3	26,4	16,3
	Zabré	5 842	88,6	85,5	97,7	87,3	89,8	77,0	71,8	89,0	86,3	86,2	76,2	20,1	11,1
	Total région	49 159	101,5	102,5	99,9	92,8	99,1	83,1	74,4	93,0	90,7	90,5	85,5	25,0	18,4
Centre-Nord	Barsalgho	6 985	123,9	120,4	116,6	106,0	115,1	99,3	85,3	106,8	104,6	104,5	98,8	25,9	22,9
	Boulsa	12 564	122,7	119,3	121,2	110,5	121,0	105,3	92,7	110,4	103,0	103,0	94,4	23,3	23,3
	Kaya	18 365	99,9	103,2	102,6	91,5	102,3	87,8	74,8	91,5	86,6	86,4	63,7	26,9	20,8
	Kongoussi	10 035	120,3	128,1	119,3	110,6	119,9	105,5	92,6	111,7	104,8	105,0	87,2	22,8	20,5
	Total région	47 949	113,6	115,2	113,0	102,6	112,8	97,8	84,8	102,9	97,3	97,3	81,8	24,8	21,8

Tableau 02.47 : Couverture vaccinale par antigène des enfants de moins d'1 an et des femmes enceintes en 2006 dans les districts sanitaires (suite)

REGION	District Sanitaire	CIBLES 0-11mois	BCG	VPO0	VPO1	VPO3	DTC+ HepB -Hib1	DTC+ HepB -Hib2	DTC+ HepB -Hib3	DTC3	VAR	VAA	VAT2+	DTC+HepB-Hib1/ DTC+HepB-Hib3	BCG/ VAR
Centre-Ouest	Koudougou	16 940	94,4	99,1	94,7	89,9	94,7	80,0	70,9	90,0	81,6	81,2	71,7	25,1	21,1
	Léo	8 923	115,1	99,8	115,8	103,0	111,4	93,1	83,3	106,2	93,6	93,5	95,0	25,3	25,7
	Nanoro	5 545	109,2	113,0	107,8	102,5	106,3	87,4	81,9	103,4	98,4	98,6	78,4	22,9	17,7
	Réo	12 068	106,7	112,6	103,9	100,2	103,9	83,9	80,5	100,2	100,0	100,0	94,1	22,5	14,4
	Sapouy	7 109	106,7	100,3	113,8	102,1	111,5	93,0	81,9	104,3	87,0	86,9	76,8	26,5	25,6
	Total région	50 585	104,3	104,1	104,7	97,8	103,5	85,9	78,1	98,8	90,7	90,6	82,6	24,5	20,6
Centre-Sud	Kombissiri	8 344	86,7	94,9	88,2	94,1	88,2	78,8	75,5	95,1	80,5	79,6	64,5	14,4	15,2
	Manga	10 812	93,9	87,3	95,9	92,0	96,3	84,2	75,5	92,1	84,1	84,3	64,4	21,5	18,2
	Pô	6 800	97,0	97,0	89,4	92,3	89,6	76,7	72,7	94,1	84,2	84,3	83,0	18,9	20,7
	Saponé	4 427	107,5	113,3	89,0	96,5	89,4	77,5	77,9	97,4	100,4	100,4	99,6	12,8	14,7
	Total région	30 384	94,6	95,3	91,3	93,3	91,6	80,1	75,2	94,2	85,5	85,4	73,7	17,8	17,4
Est	Bogandé	17 589	110,7	102,6	114,1	95,0	113,3	90,7	80,5	98,5	89,8	89,8	97,0	29,0	25,9
	Diapaga	14 236	131,2	103,3	125,9	117,7	126,7	104,8	98,5	115,5	105,7	105,4	96,6	22,2	26,5
	Fada	14 031	128,3	116,5	112,4	111,1	112,6	94,3	91,9	113,8	101,0	100,9	121,2	18,4	28,1
	Gayéri	2 600	114,4	78,7	122,9	104,9	116,8	88,9	93,7	107,0	101,2	101,2	107,6	19,7	19,3
	Pama	2 800	133,1	152,4	134,8	113,1	137,3	113,5	94,6	112,0	102,3	102,1	103,0	31,1	29,9
	Total région	51 257	122,6	108,1	118,5	107,2	118,3	96,7	90,1	108,6	98,5	98,4	104,4	23,9	26,6
Hauts-Bassins	Dandé	9 259	102,0	99,7	101,7	93,3	101,5	84,4	74,9	93,6	87,5	87,4	75,9	26,2	21,6
	Houndé	10 063	108,5	75,0	111,8	103,8	112,2	98,5	86,1	98,8	82,9	83,0	91,2	23,3	30,3
	Orodara	11 361	110,8	112,3	107,4	101,1	114,1	94,0	84,3	106,8	94,9	94,6	81,8	26,1	21,8
	Sesteur15B	16 200	98,3	92,2	89,0	79,4	89,7	69,7	60,7	81,5	75,7	75,8	83,0	32,3	29,6
	Secteur 22B	18 152	89,6	93,1	84,0	76,9	81,7	66,1	53,6	74,6	77,2	77,3	89,6	34,4	21,2
	Total région	65 035	100,1	94,4	96,1	88,3	96,9	79,5	68,8	88,4	82,3	82,3	84,9	29,0	25,0

Tableau 02.47: Couverture vaccinale par antigène des enfants de moins d'1 an et des femmes enceintes en 2006 dans les districts sanitaires (suite)

REGION	District sanitaire	CIBLES	BCG	VPO0	VPO1	VPO3	DTC+ HepB -Hib1	DTC+ HepB -Hib2	DTC+ HepB -Hib3	DTC3	VAR	VAA	VAT2+	DTC+HepB- Hib1/ DTC+HepB- Hib3	BCG/ VAR
NORD	Gourcy	6 305	106,1	101,3	95,7	99,2	104,8	87,6	74,2	96,8	88,9	88,6	73,5	29,2	23,5
	Ouahigouya	15 603	99,9	90,8	95,6	90,0	98,9	79,3	67,2	90,0	82,2	82,2	63,7	32,1	24,8
	Séguénéga	6 126	120,7	119,6	118,6	120,4	120,3	98,1	92,8	123,0	104,7	103,4	90,8	22,8	20,7
	Yako	13 681	96,6	98,0	90,4	83,8	90,2	77,7	67,8	86,4	78,5	78,5	60,0	24,8	25,8
	Titao	6 299	99,0	88,9	102,8	92,8	106,0	88,4	78,5	100,3	87,9	85,7	77,0	26,0	18,9
	Total région	48 014	102,3	97,7	98,0	93,7	100,9	83,5	73,0	95,4	85,6	85,2	69,1	27,6	23,5
PLATEAU CENTRAL	Boussé	5 709	103,3	111,0	100,8	92,5	100,8	84,5	73,7	92,6	93,8	93,8	79,1	26,9	17,1
	Ziniaré	10 966	105,0	112,6	98,9	92,2	99,5	83,1	73,9	94,6	89,8	89,8	78,8	25,7	21,9
	Zorgho	14 506	97,4	105,6	101,0	94,1	101,0	86,1	77,5	95,1	86,9	86,9	83,0	23,3	18,5
	Total région	31 180	101,1	109,1	100,2	93,1	100,5	84,7	75,6	94,4	89,2	89,2	80,8	24,8	19,5
SAHEL	Dori	10 963	106,9	70,9	101,0	88,5	100,8	80,1	71,9	90,2	86,6	86,5	93,4	28,6	26,0
	Djibo	13 857	105,5	68,3	113,2	96,1	112,8	94,0	81,4	96,1	84,5	83,4	78,1	27,8	26,9
	Gorom	7 746	109,5	80,6	102,0	88,6	101,7	74,0	74,5	88,9	88,1	85,8	92,5	26,7	26,5
	Sébba	6 731	124,0	76,2	114,1	104,1	111,6	88,1	81,8	104,8	97,7	97,6	89,9	26,7	28,0
	Total région	39 296	109,9	72,8	107,8	93,9	107,0	85,2	77,5	94,5	88,1	87,2	87,2	27,6	26,8
Sud-Ouest	Batié	2 718	111,7	99,6	115,6	105,7	116,7	96,4	85,1	109,6	96,5	96,3	91,3	27,1	21,1
	Dano	8 246	101,1	110,9	102,4	103,5	102,4	89,1	81,0	103,5	96,4	96,5	85,5	21,0	12,9
	Diébougou	4 094	100,0	112,0	102,4	96,1	102,4	86,2	74,7	98,1	86,2	86,4	63,4	27,1	21,3
	Gaoua	11 056	103,6	101,4	98,3	97,0	98,9	82,7	79,9	97,7	87,2	86,9	72,1	19,3	23,2
	Total région	26 114	103,1	105,9	102,1	99,8	102,4	86,7	79,9	100,8	90,9	90,8	77,0	21,9	19,5
	TOTAL	587 070	103,0	99,2	101,2	94,4	101,6	84,5	75,8	95,3	88,1	88,1	81,4	25,4	21,9

Source : statistiques DPV

En 2006, de nouveaux vaccins ont été intégrés au programme élargi de vaccination. Il s'agit du vaccin contre l'hépatite B (HepB) et l'hémophilus influenzae (Hib) qui sont combinés au DTC. Pour la 1ère année la couverture en DTC + Hep + Hib3 a atteint 75,8%. Toutefois, la déperdition entre la première et la troisième dose du nouveau vaccin reste élevée (25,4%).

MALADIE A POTENTIEL EPIDEMIQUE ET MALADIES D'INTERET SPECIAL

- **Maladies à potentiel épidémique**
- **Activités de microscopie de la tuberculose**
- **Comparaison des données de dépistage des années 2005 et 2006**
- **Résultats de traitement**
- **Lutte contre la lèpre**

Tableau 02.48 : Situation des maladies à potentiel épidémique par district sanitaire en 2006

REGION	DISTRICT	MCS		Rougeole		Diarrhée sanglante		Ictère fébrile		PFA		TMN	
		Cas	DCD	Cas	DCD	Cas	DCD	Cas	DCD	Cas	DCD	Cas	DCD
Boucle du Mouhoun	Boromo	165	26	6	0	195	1	55	2	5	0	0	0
	Dédougou	373	46	15	1	439	0	60	7	3	0	1	0
	Nouna	404	25	4	0	57	0	7	1	4	0	0	0
	Solenzo	724	60	2	0	474	1	7	4	2	0	1	1
	Toma	126	14	5	0	17	0	75	5	4	0	3	1
	Tougan	252	26	2	0	163	0	25	2	4	0	0	0
	Total région	2 044	197	34	1	1 345	2	229	21	22	0	5	2
Cascades	Banfora	445	78	4	0	727	0	10	0	5	0	0	0
	Sindou	123	16	5	0	293	0	22	0	4	0	0	0
	Total région	568	94	9	0	1 020	0	32	0	9	0	0	0
Centre	Kossodo	164	7	5	0	0	0	0	0	1	0	0	0
	Paul VI	391	26	2	0	6	0	0	0	2	0	0	0
	Pissy	273	35	12	0	0	0	1	0	4	0	0	0
	Secteur 30	179	15	10	0	120	0	2	0	3	0	0	0
	Total région	1 007	83	29	0	126	0	3	0	10	0	0	0
Centre-Est	Koupela	115	19	12	0	7	0	1	1	2	0	0	0
	Ouargaye	71	19	1	0	13	0	3	0	1	0	1	0
	Tenkodogo	163	31	42	0	171	3	18	1	5	0	0	0
	Zabre	32	9	80	1	1	0	2	1	1	0	0	0
	Total région	381	78	135	1	192	3	24	3	9	0	1	0
Centre-Nord	Barsalogo	586	45	3	0	3	0	2	1	2	0	0	0
	Boulsa	272	29	16	0	0	0	5	0	5	0	0	0
	Kaya	999	63	2	0	9	0	2	0	4	0	0	0
	Kongoussi	1 033	75	1	0	0	0	2	0	7	0	0	0
	Total région	2 890	212	22	0	12	0	11	1	18	0	0	0
Centre-Ouest	Koudougou	742	56	8	0	1 321	0	23	0	5	0	0	0
	Leo	194	29	0	0	19	0	0	0	1	0	0	0
	Nanoro	540	40	2	0	2	0	3	0	1	0	0	0
	Reo	191	27	3	0	1	0	1	0	1	0	0	0
	Sapouy	152	29	1	0	339	8	11	1	0	0	0	0
	Total région	1 819	181	14	0	1 682	8	38	1	8	0	0	0
Centre-Sud	Kombissiri	69	9	0	0	149	1	3	1	0	0	0	0
	Manga	41	5	46	0	217	0	1	0	2	0	0	0
	Po	72	25	2	0	138	0	2	0	0	0	0	0
	Sapone	37	7	1	0	171	0	15	0	5	0	0	0
	Total région	219	46	49	0	675	1	21	1	7	0	0	0
Est	Bogande	13	4	0	0	0	0	0	0	1	0	1	1
	Diapaga	45	1	2	0	0	0	4	0	3	0	0	0
	Fada	359	21	0	0	0	0	0	0	0	0	0	0
	Gayeri	23	0	0	0	0	0	3	0	1	0	0	0
	Pama	52	4	1	0	2	0	16	1	1	0	0	0
	Total région	492	30	3	0	2	0	23	1	6	0	1	1

Tableau 02.48 : Situation des maladies à potentiel épidémique par district sanitaire en 2006 (suite)

REGION	DISTRICT	MCS		Rougeole		Diarrhée sanglante		Ictère fébrile		PFA		TMN	
		Cas	DCD	Cas	DCD	Cas	DCD	Cas	DCD	Cas	DCD	Cas	DCD
Hauts-Bassins	Dande	272	29	1	0	545	0	7	0	1	0	0	0
	Hounde	630	51	4	0	426	0	8	2	0	0	0	0
	Orodara	132	22	0	0	527	0	5	0	1	0	1	0
	Secteur 15	2 188	91	8	0	197	0	12	0	2	0	0	0
	Secteur 22	238	19	6	0	489	0	84	0	3	0	0	0
Total région		3 460	212	19	0	2 184	0	116	2	7	0	1	0
Nord	Gourcy	258	29	3	0	324	0	2	0	1	0	0	0
	Ouahigouya	349	27	8	0	231	8	49	2	1	0	0	0
	Segoune	503	43	1	0	26	1	50	1	2	0	0	0
	Titao	867	33	0	0	5	0	0	0	1	1	0	0
	Yako	914	76	12	0	0	0	80	1	0	0	0	0
Total région		2 891	208	24	0	586	9	181	4	5	1	0	0
Plateau central	Bousse	1004	87	3	0	509	0	5	0	1	0	0	0
	Ziniare	453	30	2	0	50	0	2	0	3	0	0	0
	Zorgho	143	25	138	1	306	0	0	0	2	0	0	0
Total région		1 600	142	143	1	865	0	7	0	6	0	0	0
Sahel	Djibo	437	48	21	0	141	0	0	0	1	0	0	0
	Dori	126	27	11	0	3	0	0	0	3	0	0	0
	Gorom	31	1	0	0	0	0	0	0	2	0	0	0
	Sebba	67	14	1	0	5	0	1	0	1	0	0	0
Total région		661	90	33	0	149	0	1	0	7	0	0	0
Sud-Ouest	Batie	18	2	0	0	13	0	5	3	1	0	0	0
	Dano	483	53	1	0	1	0	7	4	4	0	0	0
	Diebougou	133	15	0	0	1	0	7	0	4	1	0	0
	Gaoua	516	42	9	0	15	0	13	1	4	0	1	1
Total région		1 150	112	10	0	30	0	32	8	13	1	1	1
TOTAL		19 162	1 677	525	3	8 865	23	718	42	122	2	9	4

Source : DLM

Une baisse remarquable de la létalité due à la méningite cérébro-spinale a été notée en 2006, 8,75% contre 20,7% en 2005 (l'OMS recommande une létalité inférieure à 10%). La mise en œuvre du plan de riposte, notamment le prépositionnement des médicaments, la diffusion des protocoles de traitement dans toutes les formations sanitaires, ainsi que la gratuité de la prise en charge des cas ont contribué à cette performance. Aucun cas de choléra n'a été notifié en 2006.

LUTTE ANTI TUBERCULEUSE

ACTIVITES DE MICROSCOPIE DE LA TUBERCULOSE

Tableau 02.49 : Bilan des activités de bacilloscopie en 2005 et 2006

Items	Année 2005	Année 2006
Lames lues	67 590	89 983
Malades enregistrés	26 229	33 986
Malades soumis au dépistage	19 604	25 625
Malades dépistés positifs	2577	2 970
Malades soumis au contrôle du 2 ^{ème} mois	2113	2 852
Malades soumis au contrôle du 2 ^{ème} mois et positif	546	813
Taux de conversion du frottis au 2 ^{ème} mois	74,2%	71,5%
Proportion des suspects confirmés positifs	13,2%	11,5%

Ces résultats sont ceux des 100 laboratoires fonctionnels pour la bacilloscopie dont 11 du secteur privé inclus dans le réseau en 2005.

En comparant les données des années 2005 et 2006, on note :

- une augmentation de 33,1% des lames lues ;
- une augmentation de 30,7% des malades soumis au dépistage ;
- un accroissement de 15,3 % des malades dépistés positifs.

On enregistre une proportion des suspects de tuberculose confirmés positifs qui est en baisse : 11,5% en 2006 contre 13,2% en 2005. Des efforts pour un ratissage précoce et plus large des suspects de tuberculose s'imposent.

Il faut noter également que le taux de conversion au contrôle du 2^{ème} mois des frottis est largement en deçà de la valeur admise de 80%.

Tableau 02.50 : Données de dépistage des cas de tuberculose par région sanitaire en 2006

REGION SANITAIRE	Population en 2006	Nb NC TPM+ attend.	Taux de détection	TPM+		TPM-		TEP		Rechutes		Echec	Rep.	Autres cas	Total
				Nb	Prop.	Nb	Prop.	Nb	Prop.	Nb	Prop.				
Boucle du Mouhoun	1 466 225	1217	15,0%	182	87,5%	14	7,1%	12	5,8%	7	3,7%	15	1	4	235
Cascades	399 937	332	28,9%	96	91,4%	4	4,0%	5	4,8%	4	4,0%	8	1	5	123
Centre	1 173 152	974	55,1%	537	55,9%	130	19,5%	293	30,5%	31	5,5%	56	10	19	1076
Centre-Est	1 066 501	885	14,3%	127	79,4%	10	7,3%	23	14,4%	2	1,6%	16	2	4	184
Centre-Nord	1 159 820	963	12,6%	121	83,4%	7	5,5%	17	11,7%	11	8,3%	10	0	4	170
Centre-Ouest	1 159 820	963	18,2%	175	75,1%	24	12,1%	34	14,6%	10	5,4%	13	4	11	271
Centre-Sud	893 194	741	6,5%	48	77,4%	8	14,3%	6	9,7%	5	9,4%	11	0	0	78
Est	1 119 826	929	8,6%	80	60,6%	27	25,2%	25	18,9%	2	2,4%	5	1	3	143
Hauts-Bassins	1 333 127	1106	42,7%	472	72,0%	107	18,5%	77	11,7%	66	12,3%	24	6	18	770
Nord	1 186 481	985	15,7%	155	87,6%	16	9,4%	6	3,4%	9	5,5%	19	1	11	217
Plateau central	706 558	586	13,8%	81	84,4%	11	12,0%	4	4,2%	2	2,4%	14	0	3	115
Sahel	879 863	730	50,9%	372	83,2%	52	12,3%	23	5,1%	16	4,1%	22	7	10	502
Sud-Ouest	559 912	465	45,0%	209	62,8%	96	31,5%	28	8,4%	9	4,1%	12	4	2	360
TOTAL PAYS	13 104 417	10 877	24,4%	2655	71,5%	506	16,0%	553	14,9%	174	6,2%	225	37	94	4 244

Le taux de détection a été de 24,4 % contre un objectif de 35% que s'était fixé le PNLAT. Néanmoins 4 régions sanitaires ont dépassé l'objectif de l'année sans qu'aucune n'atteigne la norme de 70% recommandée par l'OMS. Ce sont les régions sanitaires du Centre (55,1%), du Sahel (50,9%), du Sud-Ouest (45%) et des Hauts-Bassins (42,7%). Les plus faibles taux de détection ont été enregistrés par les régions du Centre-Sud et de l'Est avec respectivement 6,5% et 8,6%.

Tableau 02.51 : Comparaison des données de dépistage des années 2005 et 2006

	NC TPM+	Taux TPM+ ¹	TPM-	Taux TPM- ³	TEP	Taux TEP ⁴	Rechute	Taux rechute ²	Echec	Reprise	Autres	Total
Année 2005	2 291	71,0%	367	13,8%	571	17,7%	160	6,5%	119	48	90	3 646
Année 2006	2 655	71,5%	506	16,0%	553	14,9%	174	6,2%	225	37	94	4 244

Source : statistiques PNT

Au total 2 655 TPM+ nouveaux cas ont été dépistés au cours de l'année 2006 contre 2 291 en 2005 soit un accroissement 15,9%. Le taux de rechute a connu quant à lui une légère baisse passant de 6,5% en 2005 à 6,2% en 2006.

¹ Taux (TPM+)NC= (TPM+)NC/ [(TPM+)NC+(TPM-)NC+(TEP)NC] x 100

³ Taux TPM(-)=TPM(-)/ [(TPM+)+ (TPM-)] x 100

⁴ Taux TEP= TEP/ [(TPM+) +(TPM-) + (TEP)] x 100

² Taux rechutes=rechutes/total des TPM+ dépistés x 100

Tableau 02.52 : Résultats de traitement des TPM+ nouveaux cas enregistrés au cours de l'année 2005 par région sanitaire

	Guéri		Traitement terminé		Echec		Décédé		PDV		Transféré		Total
	Nb	%	Nb	%	Nb	%	Nb	%	Nb	%	Nb	%	
Boucle du Mouhoun	96	69,6%	4	2,9%	6	4,3%	25	18,1%	3	2,2%	4	2,9%	138
Cascade	63	75,9%	1	1,2%	1	1,2%	13	15,7%	5	6,0%	0	0,0%	83
Centre	379	67,7%	33	5,9%	44	7,9%	61	10,9%	37	6,6%	6	1,1%	560
Centre-Est	56	60,2%	4	4,3%	8	8,6%	22	23,7%	1	1,1%	2	2,2%	93
Centre-Nord	54	60,7%	10	11,2%	5	5,6%	13	14,6%	5	5,6%	2	2,2%	89
Centre-Ouest	86	66,2%	4	3,1%	13	10,0%	23	17,7%	4	3,1%	0	0,0%	130
Centre-Sud	38	66,7%	2	3,5%	8	14,0%	7	12,3%	1	1,8%	1	1,8%	57
Est	38	45,8%	8	9,6%	7	8,4%	15	18,1%	12	14,5%	3	3,6%	83
Hauts-Bassins	357	71,0%	20	4,0%	17	3,4%	73	14,5%	31	6,2%	5	1,0%	503
Nord	85	63,9%	6	4,5%	15	11,3%	22	16,5%	5	3,8%	0	0,0%	133
Plateau Central	22	64,7%	1	2,9%	5	14,7%	5	14,7%	1	2,9%	0	0,0%	34
Sahel	137	59,6%	23	10,0%	21	9,1%	31	13,5%	17	7,4%	1	0,4%	230
Sud-Ouest	97	61,4%	9	5,7%	13	8,2%	18	11,4%	19	12,0%	2	1,3%	158
TOTAL	1 508	65,8%	125	5,5%	163	7,1%	328	14,3%	141	6,2%	26	1,1%	2 291

Source : statistiques PNT

Les régions sanitaires des Cascades, des Hauts-Bassins, du Centre et de la Boucle du Mouhoun ont enregistré un taux de succès au traitement des nouveaux cas de TPM+ supérieur à l'objectif de 72% que s'était fixé le PNLAT pour les malades de la cohorte de 2005. Cependant aucune région n'a atteint la norme de l'OMS qui est de 85%. Les actions à mener doivent aller dans le sens de réduire les taux de décès (14,3%), de perdus de vue (6,2%) et des échecs au traitement (7,1%).

Tableau 02.53 : Résultat de traitement des NC TPM+ au cours de 2004 et 2005

	Guéris		Ttt terminé		Succès		Echecs		DCD		PDV		Transférés		Total
	Nb	%	Nb	%	Nb	%	Nb	%	Nb	%	Nb	%	Nb	%	
Cohorte 2004	1 175	60,7%	127	6,5%	1302	67,2%	109	5,6%	267	13,8%	198	10,2%	63	3,2%	1 939
Cohorte 2005	1 508	65,8%	125	5,5%	1633	71,3%	163	7,1%	328	14,3%	141	6,2%	26	1,1%	2 291

Source : statistiques PNT

Pour ces deux dernières années, excepté l'augmentation des taux d'échecs au traitement et de décès qui sont passés respectivement de 5,6% à 7,1% et de 13,8% à 14,3%, les résultats se sont dans l'ensemble améliorés. En effet, on note :

- une augmentation du succès au traitement qui est passé de 67,2% à 71,3%
- une baisse du taux de perdus de vue de 10,2% à 6,2%
- une baisse du taux des malades transférés à résultat inconnus qui est passé de 3% à 1,1%

Tableau 02.54 : Résultat des retraitements au cours de 2004 et 2005

	Guéris		Ttt terminé		Succès		Echecs		DCD		PDV		Transférés		Total
	Nb	%	Nb	%	Nb	%	Nb	%	Nb	%	Nb	%	Nb	%	
Cohorte 2004	154	60,9%	14	5,5%	168	66,4%	20	7,9%	22	8,7%	33	13%	11	4,3%	253
Cohorte 2005	192	70,6%	12	4,4%	204	75,0%	16	5,9%	26	9,6%	15	5,5%	11	4%	272

Source : statistiques PNT

Le suivi des malades en retraitement s'est amélioré. En effet, le taux de succès au traitement est passé de 66,4% en 2004 à 75% pour la cohorte de 2005. Pour la même période, le taux de perdus de vue a baissé de 13% en 2004 à 5,5% pour la cohorte de 2005.

Graphique 02.08 : Résultat de traitement des TPM+ nouveaux cas : cohorte 2005 CNLAT, CRLAT et pour tout le pays

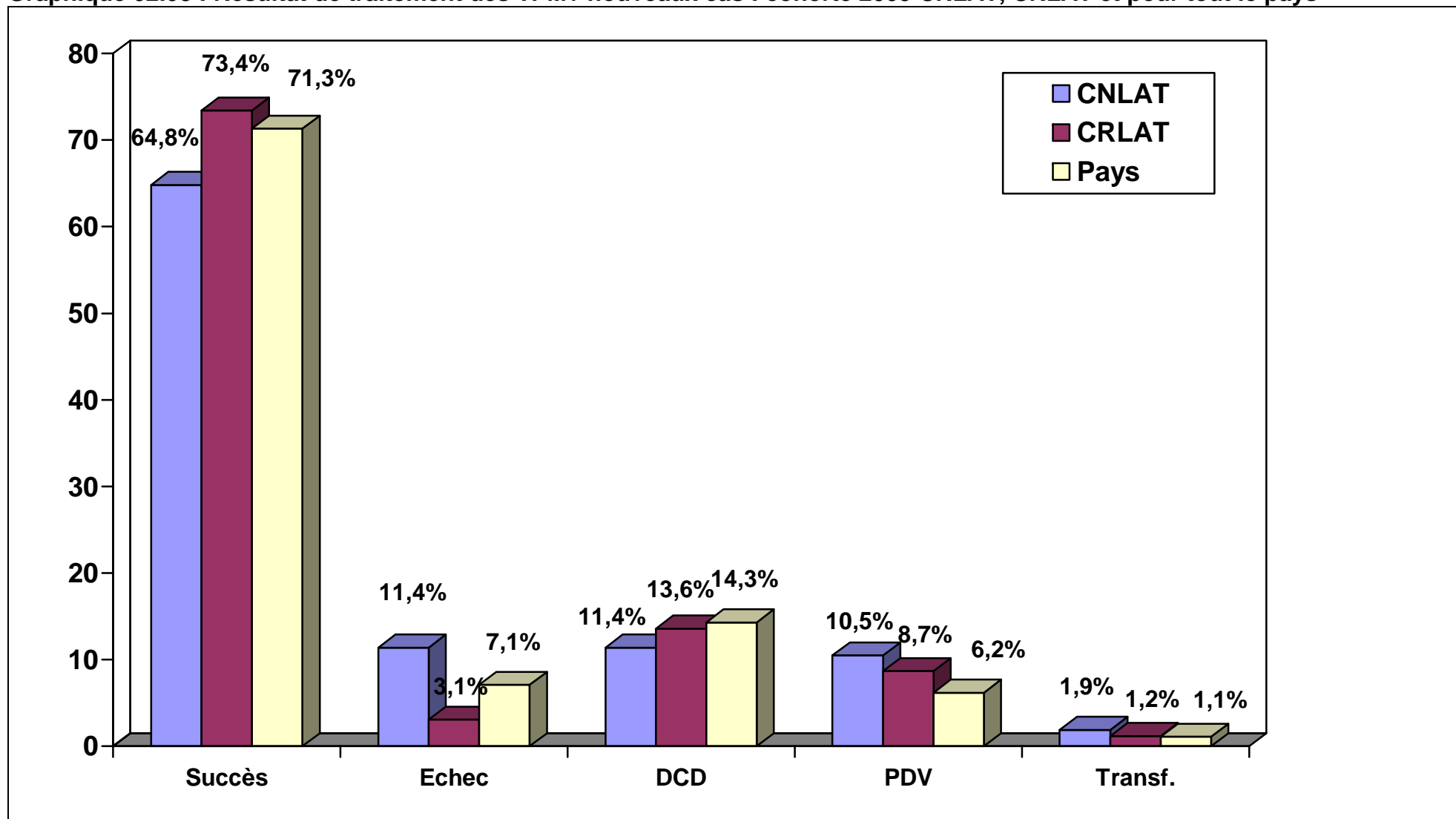

Source : statistiques PNT

DONNEES DU PROGRAMME NATIONAL DE LUTTE CONTRE LE VER DE GUINÉE

En 2006, 5 cas ont été notifiés dont 3 cas isolés (60%) ; 3 cas autochtones et 2 cas importés. Le taux de réduction des cas notifiés par rapport à 2005 est de 83% (en 2005, 30 cas ont été notifiés dans 12 villages dont 20 cas ont été isolés).

Graphique 02.09 : Sites ayant rapporté des cas autochtones en 2005 et 2006



LUTTE CONTRE LA LEPRE

Tableau 02.55 : Synthèse annuelle des activités de lutte contre la lèpre au Burkina Faso

	MULTIBACILAIRES (MB)		PAUCIBACILAIRES (PB)		Total
	0 à 14 ans	15 ans et +	0 à 14 ans	15 ans et +	
Inscrit en début d'année					688
Nouveau cas	30	527	29	190	776
Recherche PCT	0	21	0	4	25
Autres cas* admis	0	34	0	7	41
EVOLUTION DU TRAITEMENT					
Guéris	16	374	6	236	632
Décédés	1	12	1	9	23
Disparus	2	114	0	14	130
Autre cas** sortis	4	57	2	18	81
COMPLICATIONS					
MPP	1	36	0	6	43
Névrite	1	22	0	1	24
Infirmité > 1	3	63	0	4	70
Total malades en traitement en fin décembre 2006					723

* Autres cas admis comprend: les immigrés transférés, les changements de formes

** Autres cas sortis comprend: les déclarés non lépreux, les émigrés transférés, les changements de formes

MPP = Mal Perforant Plantaire

PCT = Polychimiothérapie

3

ACTIVITES DES CENTRES HOSPITALIERS

ACTIVITES DE SOINS DISPENSES DANS LES CHU / CHR

- la consultation externe ;
- les hospitalisations ;
- les malades hospitalisés selon leur origine géographique ;
- les accouchements et la situation des naissances ;
- les avortements ;
- les interventions gynéco-obstétricales ;
- les causes des décès maternels ;
- les activités de laboratoire ;
- la fibroscopie ;
- les activités de chirurgie ;
- la nosologie des cas de consultation externe ;
- la nosologie des cas hospitalisés ;
- les activités de radiologie.

Tableau 03.01 : Consultations externes par service dans les CHR / CHU en 2006

Centre Hospitalier	Services	Consultants			Consultations		
		Total	Dont référés	Dont évacués	Nouveaux cas	Anciens cas	Total
CHR Banfora	Acupuncture	0	0	0	0	0	0
	Chirurgie	3 286	2 579	390	3 348	53	3 401
	Gynéco-obstétrique	711	52	0	1 002	42	1 044
	Kinésithérapie	0	0	0	0	0	0
	Médecine	831	1	0	833	278	1 111
	O.R.L.	877	88	0	1 116	466	1 582
	Odonto-stomatologie	1 864	12	5	2 626	88	2 714
	Ophtalmologie	1 074	50	0	1 074	1 376	2 450
	Pédiatrie	1 354	9	0	387	80	467
	Pneumo-phtysiologie	0	0	0	0	0	0
	Psychiatrie	146	25	1	475	365	840
	Réanimation	0	0	0	0	0	0
	Urgence-tris	3 003	72	4	3 307	239	3 546
	Total	13 146	2 888	400	14 168	2 987	17 155
CHU S.S Bobo	Acupuncture	0	0	0	0	0	0
	Chirurgie	0	0	0	0	0	0
	Gynéco-obstétrique	3 157	0	0	2 420	1 167	3 587
	Kinésithérapie	254	0	0	204	112	316
	Médecine	0	0	0	0	0	0
	O.R.L.	3 758	0	0	2 433	4 182	6 615
	Odonto-stomatologie	2 575	0	0	1 481	2 140	3 621
	Ophtalmologie	3 835	0	0	3 486	3 194	6 680
	Pédiatrie	6 329	0	0	4 347	0	4 347
	Pneumo-phtysiologie	633	0	0	2 586	307	2 893
	Psychiatrie	2 809	0	0	1 239	6 142	7 381
	Réanimation	0	0	0	0	0	0
	Urgence-tris	15 678	0	0	15 678	0	15 678
	Total	39 028	0	0	33 874	17 244	51 118
CHR Dédougou	Acupuncture	0	0	0	0	0	0
	Chirurgie	1 247	215	23	1 276	0	1 276
	Gynéco-obstétrique	2 339	79	733	2 378	275	2 653
	Kinésithérapie	0	0	0	0	0	0
	Médecine	0	0	0	0	0	0
	O.R.L.	1 822	4	0	1 907	485	2 392
	Odonto-stomatologie	1 621	10	0	1 730	1 306	3 036
	Ophtalmologie	2 191	22	0	2 278	1 453	3 731
	Pédiatrie	3 077	403	3	3 672	795	4 467
	Pneumo-phtysiologie	0	0	0	0	0	0
	Psychiatrie	93	9	2	93	58	151
	Réanimation	0	0	0	0	0	0
	Urgence-tris	2 332	113	0	3 610	273	3 883
	Total	14 722	855	761	16 944	4 645	21 589

**Tableau 03.01 : Consultations externes par service dans les CHR / CHU en 2006
(suite1)**

Centre Hospitalier	Services	Consultants			Consultations		
		Total	Dont référés	Dont évacués	Nouveaux cas	Anciens cas	Total
CHR Dori	Acupuncture	0	0	0	0	0	0
	Chirurgie	222	0	0	237	25	262
	Gynéco-obstétrique	644	86	78	661	41	702
	Kinésithérapie	0	0	0	0	0	0
	Médecine	87	19	0	133	100	233
	O.R.L.	397	23	2	415	325	740
	Odonto-stomatologie	320	11	1	383	287	670
	Ophtalmologie	1 551	40	5	1 597	1 460	3 057
	Pédiatrie	627	62	9	834	888	1 722
	Pneumo-phtysiologie	0	0	0	0	0	0
	Psychiatrie	115	8	2	115	161	276
	Réanimation	0	0	0	0	0	0
Urgence-tris	2 136	203	131	3 146	207	3 353	
Total		6 099	452	228	7 521	3 494	11 015
CHR Fada	Acupuncture	0	0	0	0	0	0
	Chirurgie	2 024	1 008	1 070	2 418	1 515	3 933
	Gynéco-obstétrique	95	0	0	123	0	123
	Kinésithérapie	0	0	0	0	0	0
	Médecine	588	122	71	628	202	830
	O.R.L.	1 971	107	0	2 257	1 557	3 814
	Odonto-stomatologie	1 728	7	3	1 739	453	2 192
	Ophtalmologie	2 484	233	0	2 754	2 571	5 325
	Pédiatrie	748	0	0	596	496	1 092
	Pneumo-phtysiologie	0	0	0	0	0	0
	Psychiatrie	224	35	3	269	678	947
	Réanimation	0	0	0	0	0	0
Urgence-tris	5 759	1 872	9	5 759	1 592	7 351	
Total		15 621	3 384	1 156	16 543	9 064	25 607
CHR Gaoua	Acupuncture	0	0	0	0	0	0
	Chirurgie	465	64	7	543	35	578
	Gynéco-obstétrique	1 270	28	5	1 268	52	1 320
	Kinésithérapie	0	0	0	0	0	0
	Médecine	613	12	0	444	278	722
	O.R.L.	1 365	32	0	1 877	901	2 778
	Odonto-stomatologie	1 249	154	8	2 319	1 147	3 466
	Ophtalmologie	1 865	160	0	2 021	582	2 603
	Pédiatrie	1 144	14	0	1 734	55	1 789
	Pneumo-phtysiologie	0	0	0	0	0	0
	Psychiatrie	176	7	10	192	459	651
	Réanimation	802	50	21	981	60	1 041
Urgence-tris	3 484	200	107	4 360	253	4 613	
Total		12 433	721	158	15 739	3 822	19 561

**Tableau 03.01 : Consultations externes par service dans les CHR / CHU en 2006
(suite2)**

Centre Hospitalier	Services	Consultants			Consultations		
		Total	Dont référés	Dont évacués	Nouveaux cas	Anciens cas	Total
CHR Kaya	Acupuncture	0	0	0	0	0	0
	Chirurgie	286	9	0	297	6	303
	Gynéco-obstétrique	1 155	135	218	1 333	311	1 644
	Kinésithérapie	0	0	0	0	0	0
	Médecine	1 253	5	47	1 536	1 363	2 899
	O.R.L.	1 830	129	8	2 215	3 058	5 273
	Odonto-stomatologie	1 265	37	0	1 343	1 049	2 392
	Ophthalmologie	1 704	57	5	1 952	871	2 823
	Pédiatrie	1 494	181	0	1 781	201	1 982
	Pneumo-phtysiologie	0	0	0	0	0	0
	Psychiatrie	92	11	0	95	138	233
	Réanimation	0	0	0	0	0	0
	Urgence-tris	3 369	139	312	4 506	90	4 596
Total		12 448	703	590	15 058	7 087	22 145
CHR Koudougou	Acupuncture	149	0	0	164	1 575	1 739
	Chirurgie	3 317	1 157	790	3 640	2 187	5 827
	Gynéco-obstétrique	1 614	107	2	1 733	2 575	4 308
	Kinésithérapie	0	0	0	0	0	0
	Médecine	699	165	0	797	485	1 282
	O.R.L.	1 775	35	1	2 357	1 577	3 934
	Odonto-stomatologie	1 965	49	5	3 801	2 259	6 060
	Ophthalmologie	2 633	40	0	2 817	3 993	6 810
	Pédiatrie	2 603	992	143	2 636	553	3 189
	Pneumo-phtysiologie	0	0	0	0	0	0
	Psychiatrie	309	2	0	309	672	981
	Réanimation	0	0	0	0	0	0
	Urgence-tris	1 615	574	141	1 940	1 328	3 268
Total		16 679	3 121	1 082	20 194	17 204	37 398
CHR Ouahigouya	Acupuncture	0	0	0	0	0	0
	Chirurgie	655	35	6	872	561	1 433
	Gynéco-obstétrique	669	222	0	578	301	879
	Kinésithérapie	0	0	0	0	0	0
	Médecine	308	45	0	820	848	1 668
	O.R.L.	2 045	2	2	2 593	1 903	4 496
	Odonto-stomatologie	1 807	1	0	2 238	2 604	4 842
	Ophthalmologie	4 260	70	0	5 467	6 346	11 813
	Pédiatrie	1 038	24	1	1 127	1 334	2 461
	Pneumo-phtysiologie	0	0	0	77	414	491
	Psychiatrie	492	18	5	305	1 907	2 212
	Réanimation	0	0	0	0	0	0
	Urgence-tris	5 261	631	933	6 203	2 853	9 056
Total		16 535	1 048	947	20 280	19 071	39 351

**Tableau 03.01 : Consultations externes par service dans les CHR / CHU en 2006
(suite3)**

Centre Hospitalier	Services	Consultants			Consultations		
		Total	Dont référés	Dont évacués	Nouveaux cas	Anciens cas	Total
CHU Yalgadogo O.	Acupuncture	0	0	0	0	0	0
	Chirurgie	0	0	0	2 400	1 670	4 070
	Gynéco-obstétrique	0	0	0	5 678	2 165	7 843
	Kinésithérapie	0	0	0	593	3 482	4 075
	Médecine	0	0	0	2 561	321	2 882
	O.R.L.	0	0	0	4 995	2 256	7 251
	Odonto-stomatologie	0	0	0	1 092	755	1 847
	Ophthalmologie	0	0	0	6 867	3 505	10 372
	Pédiatrie	0	0	0	1 408	1 298	2 706
	Pneumo-phtysiologie	0	0	0	479	333	812
	Psychiatrie	0	0	0	1 369	4 035	5 404
	Réanimation	0	0	0	255	460	715
	Urgence-tris	0	0	0	12 795	2 581	15 376
	Total	0	0	0	40 492	22 861	63 353
CHR Tenkodogo	Acupuncture	0	0	0	0	0	0
	Chirurgie	2 353	313	289	3 086	415	3 501
	Gynéco-obstétrique	1 185	282	21	1 137	534	1 671
	Kinésithérapie	0	0	0	0	0	0
	Médecine	2 779	15	0	1 364	3 577	4 941
	O.R.L.	1 260	64	16	1 370	617	1 987
	Odonto-stomatologie	679	36	7	1 330	364	1 694
	Ophthalmologie	2 522	97	3	2 793	4 855	7 648
	Pédiatrie	6 633	2 055	646	14 845	563	15 408
	Pneumo-phtysiologie	0	0	0	0	0	0
	Psychiatrie	433	29	16	463	2 062	2 525
	Réanimation	0	0	0	0	0	0
	Urgence-tris	5 074	136	67	5 596	966	6 562
Total	22 918	3 027	1 065	31 984	13 953	45 937	
CHUP De Gaulle	Acupuncture	0	0	0	0	0	0
	Chirurgie	1 358	0	0	0	0	0
	Gynéco-obstétrique	0	0	0	0	0	0
	Kinésithérapie	0	0	0	0	0	0
	Médecine	3 822	0	0	0	0	0
	O.R.L.	0	0	0	0	0	0
	Odonto-stomatologie	0	0	0	0	0	0
	Ophthalmologie	0	0	0	0	0	0
	Pédiatrie	1 140	0	0	0	0	0
	Pneumo-phtysiologie	0	0	0	0	0	0
	Psychiatrie	5	0	0	0	0	0
	Réanimation	0	0	0	0	0	0
	Urgence-tris	7 780	0	0	0	0	0
	Total	14 105	0	0	0	0	0
TOTAL	183 734	16 199	6 387	232 797	121 432	354 229	

HOSPITALISATIONS

Tableau 03.02 : Hospitalisations par service dans les CHR / CHU en 2006

Centre Hospitalier	Services	Entrées					Sorties							Restants fin de trim.	Journées d'hosp.
		Présents début trim.	Entrées Directes*	Référés	Evacués	Transférés	Sorties Normales	Transférés	Référés	Evacués	Evadés	Contre avis Méd.	Décédés		
CHR Banfora	Chirurgie	38	779	168	142	14	1 012	13	0	33	5	7	27	44	3 782
	Gynéco obs.	27	784	198	188	21	1079	19	0	75	13	6	11	15	2021
	Imagerie méd.	0	0	0	0	0	0	0	0	0	0	0	0	0	0
	Médecine	66	1 141	135	34	6	914	24	0	21	34	108	214	67	5 479
	Odonto	0	0	0	0	0	0	0	0	0	0	0	0	0	0
	Ophtalmo	0	8	11	0	0	19	0	0	0	0	0	0	0	39
	ORL	0	0	0	0	0	0	0	0	0	0	0	0	0	0
	Pédiatrie	77	1 637	575	24	6	1 885	31	0	12	14	22	243	112	5270
	Pneumo	0	0	0	0	0	0	0	0	0	0	0	0	0	0
	Psychiatrie	4	37	18	2	3	53	3	0	0	2	2	0	4	383
Réanimation	0	0	0	0	0	0	0	0	0	0	0	0	0	0	
Total		212	4 386	1 105	390	50	4 962	90	0	141	68	145	495	242	16 974
CHU S.S. Bobo	Chirurgie	186	1 287	0	0	0	980	42	2	0	18	23	147	144	13 133
	Gynéco obs.	126	6513	0	0	0	6 298	62	0	0	67	4	56	152	20 180
	Imagerie méd.	0	0	0	0	0	0	0	0	0	0	0	0	0	0
	Médecine	170	2 090	0	0	0	1 358	43	3	0	36	79	636	171	20 299
	Odonto	28	168	0	0	0	149	2	0	0	3	14	4	24	1590
	Ophtalmo	3	34	0	0	0	33	0	0	0	2	0	0	2	427
	ORL	4	86	0	0	0	78	1	0	0	1	0	3	4	383
	Pédiatrie	253	5 721	0	0	0	4 347	35	3	0	258	64	896	249	28 178
	Pneumo	86	429	0	0	0	201	25	57	21	9	40	78	84	6 781
	Psychiatrie	13	189	0	0	0	160	9	0	0	12	5	4	12	2 416
Réanimation	26	517	0	0	0	95	188	18	0	0	4	211	27	2855	
Total		895	17034	0	0	0	13 699	407	83	21	406	233	2035	869	96 242
CHR Dédougou	Chirurgie	47	536	292	6	8	697	2	0	23	9	22	35	58	5789
	Gynéco obs.	6	1227	176	9	3	1376	24	0	0	6	4	13	9	2968
	Imagerie méd.	0	0	0	0	0	0	0	0	0	0	0	0	0	0
	Médecine	45	127	42	0	712	619	130	12	6	7	56	44	49	4510
	Odonto	0	0	0	0	0	0	0	0	0	0	0	0	0	0
	Ophtalmo	0	0	0	0	0	0	0	0	0	0	0	0	0	0
	ORL	0	0	0	0	0	0	0	0	0	0	0	0	0	0
	Pédiatrie	48	814	403	2	4	963	65	6	3	7	21	158	45	4860
	Pneumo	0	0	0	0	0	0	0	0	0	0	0	0	0	0
	Psychiatrie	10	45	4	2	0	51	0	0	0	1	0	0	7	421
Réanimation	0	20	0	0	0	12	0	0	0	3	5	0	0	135	
Total		156	2 769	917	19	727	3 718	221	18	32	33	108	250	168	18 683
CHR Dori	Chirurgie	18	69	0	0	223	242	12	1	11	0	7	14	23	2070
	Gynéco obs.	3	294	37	81	3	331	63	0	0	6	3	9	4	1559
	Imagerie méd.	2	4	0	0	71	56	4	0	1	0	6	10	0	326
	Médecine	2	5	1	0	141	105	4	0	4	0	10	18	7	501
	Odonto	0	2	2	1	0	5	0	0	0	0	0	0	0	19
	Ophtalmo	0	81	8	1	0	90	0	0	0	0	0	0	0	117
	ORL	0	0	0	0	0	0	0	0	0	0	0	0	0	0
	Pédiatrie	2	237	60	9	10	173	18	0	2	1	6	21	2	960
	Pneumo	0	0	0	0	0	0	0	0	0	0	0	0	0	0
	Psychiatrie	0	10	3	2	0	12	1	0	0	1	0	1	0	50
Réanimation	0	0	0	0	0	0	0	0	0	0	0	0	0	0	
Total		27	702	111	94	448	1 014	102	1	18	8	32	73	36	5 602

Tableau 03.02 : Hospitalisations par service dans les CHR / CHU en 2006 (suite1)

Centre Hospitalier	Services	Entrées					Sorties							Restants fin de trim.	Journées d'hosp.
		s début trim.	Entrées Directes*	Référés	Evacués	Transférés	Sorties Normales	Transférés	Référés	Evacués	Evadés	avis Méd.	Décédés		
CHR Fada	Chirurgie	76	0	0	0	458	422	0	0	12	5	18	6	68	3 751
	Gynéco obs.	41	1 505	56	55	1	1 589	0	0	5	8	0	21	35	2 717
	Imagerie méd.	0	0	0	0	0	0	0	0	0	0	0	0	0	0
	Médecine	121	1 269	42	0	9	1101	18	0	12	14	79	98	119	4 023
	Odonto	0	0	0	0	0	0	0	0	0	0	0	0	0	0
	Ophtalmo	2	46	0	0	1	47	0	0	0	0	0	0	2	97
	ORL	2	7	2	0	0	7	0	0	0	1	0	0	3	50
	Pédiatrie	261	270	11	0	2 369	2 388	25	0	13	66	9	152	258	8 337
	Pneumo	0	0	0	0	0	0	0	0	0	0	0	0	0	0
	Psychiatrie	0	3	0	0	0	3	0	0	0	0	0	0	0	13
Réanimation	51	677	109	25	36	193	607	0	11	4	7	25	51	2 000	
Total		554	3 777	220	80	2 874	5 750	650	0	53	98	113	302	536	20 988
CHR Gaoua	Chirurgie	82	457	257	89	12	722	15	0	24	14	36	28	67	6891
	Gynéco obs.	68	560	200	177	12	805	5	0	2	11	4	17	123	3188
	Imagerie méd.	0	0	0	0	0	0	0	0	0	0	0	0	0	0
	Médecine	83	430	93	8	25	359	51	0	6	11	42	74	93	2723
	Odonto	0	0	0	0	0	0	0	0	0	0	0	0	0	0
	Ophtalmo	0	4	7	1	0	11	0	0	1	0	0	0	0	49
	ORL	0	3	0	0	0	2	0	0	0	0	0	0	4	17
	Pédiatrie	85	801	430	52	13	1038	52	0	3	9	26	137	112	3599
	Pneumo	16	73	0	1	2	67	2	0	0	3	1	0	17	1650
	Psychiatrie	14	36	3	11	2	38	1	0	0	3	10	0	11	497
Réanimation	0	0	0	0	0	0	0	0	0	0	0	0	0	0	
Total		348	2 364	990	339	66	3 042	126	0	36	51	119	256	427	18 614
CHR Kaya	Chirurgie	64	158	149	199	430	641	18	13	23	112	74	49	70	5 195
	Gynéco obs.	12	891	199	665	40	1 718	31	2	17	8	0	22	10	2 611
	Imagerie méd.	0	0	0	0	0	0	0	0	0	0	0	0	0	0
	Médecine	57	255	5	47	331	479	7	0	14	3	32	105	56	4 881
	Odonto	0	2	0	0	0	1	0	0	0	0	1	0	0	9
	Ophtalmo	0	0	0	0	0	0	0	0	0	0	0	0	0	0
	ORL	2	6	6	8	1	13	0	0	6	0	0	1	2	47
	Pédiatrie	50	784	616	1	4	1 155	31	1	3	35	25	153	45	4 662
	Pneumo	0	0	0	0	0	0	0	0	0	0	0	0	0	0
	Psychiatrie	0	8	1	0	0	8	0	0	0	1	0	0	0	46
Réanimation	0	0	0	0	0	0	0	0	0	0	0	0	0	0	
Total		185	2 104	976	920	806	4 015	87	16	63	159	132	330	183	17 451
CHR Koudougou	Chirurgie	72	357	586	179	7	1 051	2	0	10	20	18	27	73	6 464
	Gynéco obs.	67	497	421	569	20	1 387	3	0	22	71	1	18	72	2 897
	Imagerie méd.	0	0	0	0	0	0	0	0	0	0	0	0	0	0
	Médecine	16	60	1	0	575	462	15	0	15	32	44	67	17	3 584
	Odonto	0	0	0	0	0	0	0	0	0	0	0	0	0	0
	Ophtalmo	0	0	0	0	0	0	0	0	0	0	0	0	0	0
	ORL	0	0	0	0	0	0	0	0	0	0	0	0	0	0
	Pédiatrie	47	810	1 133	12	1	1 529	1	0	4	73	5	348	43	5 688
	Pneumo	0	0	0	0	0	0	0	0	0	0	0	0	0	0
	Psychiatrie	19	36	1	0	0	27	0	0	0	0	0	1	12	677
Réanimation	16	351	414	105	15	399	379	0	7	2	8	89	7	956	
Total		237	2 111	2556	865	618	4 855	400	0	58	198	76	550	224	20 266

Tableau 03.02 : Hospitalisations par service dans les CHR / CHU en 2006 (suite2)

Centre Hospitalier	Services	Entrées					Sorties							Restants fin de trim.	Journées d'hosp.
		Présents début trim.	Entrées Directes*	Référés	Evacués	Transférés	Sorties Normales	Transférés	Référés	Evacués	Evadés	Contre avis Méd.	Décédés		
CHU Yalgadogo O.	Chirurgie	15	484	34	64	431	964	4	0	0	10	16	19	15	9 759
	Gynéco obs.	35	4 629	469	2 202	34	7 041	31	0	0	65	30	65	18	16 521
	Imagerie méd.	0	0	0	0	0	0	0	0	0	0	0	0	0	0
	Médecine	6	189	218	6	11	332	5	0	7	1	4	56	16	8 003
	Odonto	4	0	137	1	0	127	3	0	3	0	2	4	3	870
	Ophtalmo	2	182	2	0	0	194	7	0	0	1	0	1	2	693
	ORL	2	214	7	5	2	196	25	0	2	2	1	3	1	1 396
	Pédiatrie	71	3 281	3 397	1	2357	3 555	4 215	0	0	316	61	563	115	26 530
	Pneumo	6	14	297	1	57	275	1	0	0	3	9	53	29	4 675
	Psychiatrie	17	198	37	0	16	191	6	0	0	41	8	0	23	4 675
Réanimation	3	0	0	0	255	27	116	0	1	0	2	107	4	1 521	
Total		161	9 191	4 598	2 280	3 163	12 902	4 413	0	13	439	133	871	226	74 643
CHR Ouahigouya	Chirurgie	248	1 054	199	51	7	1 062	10	0	19	39	66	61	234	6 324
	Gynéco obs.	168	664	252	591	9	1 175	11	0	9	15	4	38	149	5 421
	Imagerie méd.	0	0	0	0	0	0	0	0	0	0	0	0	0	0
	Médecine	167	595	76	12	13	395	22	0	8	26	84	155	148	5 165
	Odonto	1	9	1	0	1	25	2	0	0	2	1	0	1	36
	Ophtalmo	19	463	14	0	0	477	0	0	0	0	0	0	8	1 081
	ORL	0	3	1	1	1	3	2	1	0	0	0	0	0	17
	Pédiatrie	473	1 084	734	43	70	1 624	99	0	4	65	19	119	440	10 865
	Pneumo	0	0	0	0	0	0	0	0	0	0	0	0	0	0
	Psychiatrie	2	28	3	5	2	34	2	0	0	0	2	0	31	119
Réanimation	0	0	0	0	0	0	0	0	0	0	0	0	0	0	
Total		1 078	3 900	1 280	703	103	4 795	148	1	40	147	176	373	1 011	29 028
CHR Tenkodogo	Chirurgie	145	427	169	276	28	665	11	0	58	79	41	100	153	5 891
	Gynéco obs.	40	707	223	609	4	1 450	6	0	21	61	4	25	30	3 541
	Imagerie méd.	0	0	0	0	0	0	0	0	0	0	0	0	0	0
	Médecine	159	153	49	8	1361	1 356	27	0	33	44	28	122	104	6 252
	Odonto	0	0	0	0	0	0	0	0	0	0	0	0	0	0
	Ophtalmo	0	7	0	0	0	7	0	0	0	0	0	0	0	11
	ORL	0	0	0	0	0	0	0	0	0	0	0	0	0	0
	Pédiatrie	196	1 375	1 945	466	1	3 616	1	0	6	96	26	347	214	8 294
	Pneumo	0	0	0	0	0	0	0	0	0	0	0	0	0	0
	Psychiatrie	1	14	4	3	0	15	3	0	0	1	1	0	2	75
Réanimation	0	0	0	0	0	0	0	0	0	0	0	0	0	0	
Total		541	2 683	2 390	1 362	1 394	7 109	48	0	118	281	100	594	503	24 064
CHUP De Gaulle	Chirurgie	30	1 093	0	0	145	1 178	0	0	1	3	4	43	42	8 393
	Gynéco obs.	0	0	0	0	0	0	0	0	0	0	0	0	0	0
	Imagerie méd.	0	0	0	0	0	0	0	0	0	0	0	0	0	0
	Médecine	1 580	4 807	0	0	428	4 674	0	0	2	7	40	174	111	28 594
	Odonto	0	0	0	0	0	0	0	0	0	0	0	0	0	0
	Ophtalmo	0	0	0	0	0	0	0	0	0	0	0	0	0	0
	ORL	0	0	0	0	0	0	0	0	0	0	0	0	0	0
	Pédiatrie	0	0	0	0	0	0	0	0	0	0	0	0	0	0
	Pneumo	0	0	0	0	0	0	0	0	0	0	0	0	0	0
	Psychiatrie	0	0	0	0	0	0	0	0	0	0	0	0	0	0
Réanimation	15	15	0	0	54	68	0	0	0	0	0	20	12	1 325	
Total		1 625	5 915	0	0	627	5 920	0	0	3	10	44	237	165	3 8312
TOTAL		6 019	56 936	15 143	7 052	10 876	71 781	6 692	119	596	1 898	1 411	6 366	4 590	380 867

ORIGINE DES MALADES HOSPITALISES

Tableau 03.03 : Origine des malades hospitalisés par service dans les CHR / CHU en 2006

Centre Hospitalier	SERVICES	(1) Ville d'implantation	(2) District d'implantation	(3) Dans zone de couverture	(4) Hors Zone de couverture	TOTAL (3+4)
CHR Banfora	Chirurgie	257	770	1 001	102	1 103
	Gynécologie	290	1 080	1 180	11	1 191
	Imagerie	0	0	0	0	0
	Médecine	612	1 147	1 263	53	1 316
	Odonto	0	0	0	0	0
	Ophthlmo	2	12	19	0	19
	ORL	0	0	0	0	0
	Pédiatrie	718	1 299	1 432	20	1 452
	Pneumo	0	0	0	0	0
	Psychiatrie	10	44	46	2	48
	Réanimation	0	0	0	0	0
Total		1 889	4 352	4 941	188	5 129
CHU S.S Bobo	Chirurgie	558	0	676	172	848
	Gynécologie	5 322	0	1 185	6	1191
	Imagerie	0	0	0	0	0
	Médecine	309	0	179	14	193
	Odonto	62	0	29	86	115
	Ophthlmo	14	0	21	2	23
	ORL	34	0	42	7	49
	Pédiatrie	4 597	0	1 229	87	1 316
	Pneumo	270	0	119	78	197
	Psychiatrie	94	0	82	26	108
	Réanimation	149	0	151	103	254
Total		11 409	0	3 713	581	4 294
CHR Dédougou	Chirurgie	184	455	816	18	834
	Gynécologie	595	850	1 412	0	1 412
	Imagerie	0	0	0	0	0
	Médecine	0	0	0	0	0
	Odonto	0	0	0	0	0
	Ophthlmo	0	0	0	0	0
	ORL	0	0	0	0	0
	Pédiatrie	645	1 191	1 219	0	1 219
	Pneumo	0	0	0	0	0
	Psychiatrie	13	21	38	13	51
	Réanimation	7	20	20	0	20
Total		1 444	2 537	3 505	31	3 536
CHR Dori	Chirurgie	37	88	89	19	108
	Gynécologie	137	97	43	0	43
	Imagerie	0	0	0	0	0
	Médecine	79	42	47	5	52
	Odonto	51	14	16	6	22
	Ophthlmo	272	129	83	23	106
	ORL	83	19	17	1	18
	Pédiatrie	334	85	13	5	18
	Pneumo	0	2	0	0	0
	Psychiatrie	6	22	9	1	10
	Réanimation	0	0	0	0	0
Total		999	498	317	60	377

Tableau 03.03 : Origine des malades hospitalisés par service dans les CHR / CHU en 2006 (suite1)

Centre Hospitalier	SERVICES	(1) Ville d'implantation	(2) District d'implantation	(3) Dans zone de couverture	(4) Hors Zone de couverture	TOTAL (3+4)
CHR Fada	Chirurgie	83	323	410	22	432
	Gynécologie	827	1 329	1 563	95	1 658
	Imagerie	0	0	0	0	0
	Médecine	746	1 210	1 524	33	1 557
	Odonto	0	0	0	0	0
	Ophthlmo	10	21	45	3	48
	ORL	1	8	10	0	10
	Pédiatrie	1 737	2 361	2 678	83	2 761
	Pneumo	0	0	0	0	0
	Psychiatrie	0	2	4	1	5
	Réanimation	172	549	787	49	836
Total		3 576	5 803	7 021	286	7 307
CHR GAOUA	Chirurgie	107	509	527	92	619
	Gynécologie	479	315	306	46	352
	Imagerie	68	103	14	18	32
	Médecine	278	306	492	37	529
	Odonto	0	0	0	0	0
	Ophthlmo	0	3	4	6	10
	ORL	3	7	7	0	7
	Pédiatrie	658	1 181	1 278	37	1 315
	Pneumo	0	0	0	0	0
	Psychiatrie	5	35	63	1	64
	Réanimation	0	0	0	0	0
Total		1 598	2 459	2 691	237	2 928
CHR Kaya	Chirurgie	217	693	915	41	956
	Gynécologie	553	1 273	1 581	212	1 793
	Imagerie	0	0	0	0	0
	Médecine	269	541	642	6	648
	Odonto	0	1	1	0	1
	Ophthlmo	0	0	0	0	0
	ORL	3	11	15	1	16
	Pédiatrie	859	1 383	1 432	2	1 434
	Pneumo	0	0	0	0	0
	Psychiatrie	1	4	7	2	9
	Réanimation	0	0	0	0	0
Total		1 902	3 906	4 593	264	4 857
CHR Koudougou	Chirurgie	432	339	1 077	59	1 136
	Gynécologie	940	376	1 512	3	1 515
	Imagerie	0	0	0	0	0
	Médecine	303	69	559	19	578
	Odonto	0	0	0	0	0
	Ophthlmo	0	0	0	0	0
	ORL	0	0	0	0	0
	Pédiatrie	649	386	1 411	7	1 418
	Pneumo	0	0	0	0	0
	Psychiatrie	9	6	34	2	36
	Réanimation	520	92	871	18	889
Total		2 853	1 268	5 464	108	5 572

Tableau 03.03 : Origine des malades hospitalisés par service dans les CHR / CHU en 2006 (suite2)

Centre Hospitalier	SERVICES	(1) Ville d'implantation	(2) District d'implantation	(3) Dans zone de couverture	(4) Hors Zone de couverture	TOTAL (3+4)
CHU Yalgadogo O.	Chirurgie	0	0	847	156	1 003
	Gynécologie	0	0	6 912	46	6 958
	Imagerie	0	0	0	0	0
	Médecine	0	0	296	104	400
	Odonto	0	0	128	12	140
	Ophtalmo	0	0	179	13	192
	ORL	0	0	226	4	230
	Pédiatrie	0	0	7 802	302	8 104
	Pneumo	0	0	356	7	363
	Psychiatrie	0	0	251	15	266
	Réanimation	0	0	199	53	252
Total		0	0	17 196	712	17 908
CHR Ouahigouya	Chirurgie	624	710	1 340	211	1 551
	Gynécologie	948	1 350	1 651	37	1 688
	Imagerie	0	0	0	0	0
	Médecine	316	415	716	33	749
	Odonto	3	2	8	2	10
	Ophtalmo	15	91	225	271	496
	ORL	1	1	4	2	6
	Pédiatrie	929	358	1 092	39	1 131
	Pneumo	0	0	0	0	0
	Psychiatrie	9	25	29	4	33
	Réanimation	0	0	0	0	0
Total		2 845	2 952	5 065	599	5 664
CHR Tenkodogo	Chirurgie	190	707	935	24	959
	Gynécologie	636	977	1 401	0	1 401
	Imagerie	0	0	0	0	0
	Médecine	508	1 126	1 820	80	1 900
	Odonto	0	0	0	0	0
	Ophtalmo	0	0	0	0	0
	ORL	0	0	0	0	0
	Pédiatrie	1 152	3 540	4 450	5	4 455
	Pneumo	0	0	0	0	0
	Psychiatrie	3	11	15	0	15
	Réanimation	0	0	0	0	0
Total		2 489	6 361	8 621	109	8 730
CHUP De Gaulle	Chirurgie	590	0	731	118	849
	Gynécologie	0	0	0	0	0
	Imagerie	0	0	0	0	0
	Médecine	4 123	0	3 113	1 568	4 681
	Odonto	0	0	0	0	0
	Ophtalmo	0	0	0	0	0
	ORL	0	0	0	0	0
	Pédiatrie	1 220	0	1 220	0	1 220
	Pneumo	0	0	0	0	0
	Psychiatrie	0	0	0	0	0
	Réanimation	7	0	8	1	9
Total		5 940	0	5 072	1 687	6 759
TOTAL		67 948	60 272	131 326	8 037	139 363

GYNECO-OBSTETRIQUE

Tableau 03.04 : Accouchements et situation des naissances dans les CHR / CHU en 2006

Centres Hospitaliers	Accouchements Type	Domicile		Maternité		Total Etociques + Dystociques	Nouveau-nés				
		Eutociques	Dystociques	Etociques	Dystociques		Total morts-nés	Naissances vivantes			Total naissances Vivantes
								Moins de 2500 gr	2500 gr et plus	Prématurés	
CHR Banfora	Unique	29	17	821	643	1 510	164	190	1 117	44	1 351
	Gémellaires	0	1	38	35	74	12	21	18	21	60
	Triplets	0	0	0	0	0	0	0	0	0	0
	Quadruplés & +	0	0	0	0	0	0	0	0	0	0
	Total	29	18	859	678	1 584	176	211	1 135	65	1 411
	Dont référés	0	3	21	168	192	0	6	28	4	38
	Dont évacués	0	1	40	166	207	0	7	66	1	74
	Morts dans les 48 h	0	0	2	3	5	0	0	0	1	1
CHU S.S Bobo	Unique	0	0	3 020	1 045	4 065	253	109	3 636	95	3 840
	Gémellaires	0	0	178	126	304	32	83	152	47	282
	Triplets	0	0	0	12	12	3	6	3	0	9
	Quadruplés & +	0	0	0	0	0	0	0	0	0	0
	Total	0	0	3 198	1 183	4 381	288	198	3 791	142	4 131
	Dont référés	0	0	0	0	0	0	0	0	0	0
	Dont évacués	0	0	0	0	0	0	0	0	0	0
	Morts dans les 48 h	0	0	0	0	0	0	0	0	0	0
CHR Dédougou	Unique	0	0	704	197	901	41	126	782	32	940
	Gémellaires	0	0	14	15	29	1	20	8	4	32
	Triplets	0	0	1	3	4	0	3	0	3	6
	Quadruplés & +	0	0	0	0	0	0	0	0	0	0
	Total	0	0	719	215	934	42	149	790	39	978
	Dont référés	0	0	26	37	63	5	1	13	0	14
	Dont évacués	0	0	16	33	49	0	14	35	11	60
	Morts dans les 48 h	0	0	0	7	7	0	3	4	0	7
CHR Dori	Unique	14	0	236	53	303	21	40	240	2	282
	Gémellaires	3	0	7	4	14	4	12	4	0	16
	Triplets	0	0	0	0	0	0	0	0	0	0
	Quadruplés & +	0	0	0	0	0	0	0	0	0	0
	Total	17	0	243	57	317	25	52	244	2	298
	Dont référés	0	0	21	14	35	1	3	13	0	16
	Dont évacués	7	0	19	25	51	9	12	37	0	49
	Morts dans les 48 h	0	0	0	0	0	0	2	0	0	2

Tableau 03.04 : Accouchements et situation des naissances dans les CHR / CHU en 2006 (suite1)

Centres Hospitaliers	Accouchements Type	Domicile		Maternité		Total Etociques + Dystociques	Total morts-nés	Nouveau-nés			
		Euto-ciques	Dysto-ciques	Eto-ciques	Dysto-ciques			Naissances vivantes			Total naissances Vivantes
								Moins de 2500 gr	2500 gr et plus	Préma-turés	
CHR Fada	Unique	188	55	550	134	927	77	90	738	29	857
	Gémellaires	10	0	30	0	40	4	34	2	0	36
	Triplets	3	0	0	0	3	0	3	0	0	3
	Quadruplés & +	0	0	0	0	0	0	0	0	0	0
	Total	201	55	580	134	970	81	127	740	29	896
	Dont référés	0	0	0	0	0	0	0	0	0	0
	Dont évacués	0	0	0	0	0	0	0	0	0	0
	Morts dans les 48 h	0	0	0	0	0	0	1	0	0	1
CHR Gaoua	Unique	28	0	336	156	520	87	37	343	14	394
	Gémellaires	2	0	23	13	38	7	14	13	2	29
	Triplets	0	0	6	0	6	2	3	0	1	4
	Quadruplés & +	0	0	0	0	0	0	0	0	0	0
	Total	30	0	365	169	564	96	54	356	17	427
	Dont référés	2	0	51	69	122	31	13	49	2	64
	Dont évacués	0	0	41	75	116	42	7	66	1	74
	Morts dans les 48 h	0	0	5	6	11	0	2	4	2	8
CHR Kaya	Unique	10	0	825	229	1 064	112	111	830	33	974
	Gémellaires	0	0	68	10	78	4	52	18	2	72
	Triplets	0	0	0	0	0	0	0	0	0	0
	Quadruplés & +	0	0	0	0	0	0	0	0	0	0
	Total	10	0	893	239	1 142	116	163	848	35	1 046
	Dont référés	0	0	90	5	95	1	0	0	0	0
	Dont évacués	0	0	196	190	386	15	7	26	2	35
	Morts dans les 48 h	0	0	3	2	5	0	0	0	1	1
CHR Koudougou	Unique	12	5	289	557	863	59	107	642	55	804
	Gémellaires	0	0	12	50	62	0	23	23	16	62
	Triplets	0	0	0	3	3	0	0	0	0	0
	Quadruplés & +	0	0	0	0	0	0	0	0	0	0
	Total	12	5	301	610	928	59	130	665	71	866
	Dont référés	1	0	17	56	74	0	23	9	18	50
	Dont évacués	0	0	1	16	17	0	0	0	0	0
	Morts dans les 48 h	0	2	5	5	12	0	2	0	5	7

Tableau 03.04 : Accouchements et situation des naissances dans les CHR / CHU en 2006 (suite2)

Centres Hospitaliers	Accouchements Type	Domicile		Maternité		Total Etociques + Dystociques	Total morts-nés	Nouveau-nés			
		Euto-ciques	Dysto-ciques	Eto-ciques	Dysto-ciques			Naissances vivantes			Total naiss. Vivantes
								Moins de 2500 gr	2500 gr et plus	Préma-turés	
CHR Ouahigouya	Unique	8	0	632	214	854	124	102	591	35	728
	Gémellaires	0	0	72	14	86	14	37	24	11	72
	Triplets	0	0	0	0	0	0	0	0	0	0
	Quadruplés & +	0	0	0	0	0	0	0	0	0	0
	Total	8	0	704	228	940	138	139	615	46	800
	Dont référés	0	0	62	6	68	4	19	37	10	66
	Dont évacués	0	0	186	191	377	103	79	213	17	309
	Morts dans les 48 h	0	0	2	1	3	0	0	0	0	0
CHU Yalgado O.	Unique	0	0	2 864	1503	4 367	307	652	3 415	93	4 160
	Gémellaires	0	0	238	82	320	28	190	56	43	289
	Triplets	0	0	3	3	6	1	3	0	2	5
	Quadruplés & +	0	0	0	0	0	0	0	0	0	0
	Total	0	0	3 105	1588	4 693	336	845	3 471	138	4 454
	Dont référés	0	0	0	0	0	0	0	0	0	0
	Dont évacués	0	0	0	0	0	0	0	0	0	0
	Morts dans les 48 h	0	0	0	0	0	0	0	0	0	0
CHR Tenkodogo	Unique	1	11	553	402	967	75	97	780	16	893
	Gémellaires	0	0	24	14	38	2	2	30	14	46
	Triplets	0	0	3	0	3	0	0	1	2	3
	Quadruplés & +	0	0	0	0	0	0	0	0	0	0
	Total	1	11	580	416	1 008	77	99	811	32	942
	Dont référés	0	0	85	30	115	0	0	0	0	0
	Dont évacués	0	0	28	69	97	0	0	0	0	0
	Morts dans les 48 h	0	0	0	0	0	0	0	0	0	0
CHU De Gaulle	Unique	0	0	0	0	0	0	0	0	0	0
	Gémellaires	0	0	0	0	0	0	0	0	0	0
	Triplets	0	0	0	0	0	0	0	0	0	0
	Quadruplés & +	0	0	0	0	0	0	0	0	0	0
	Total	0	0	0	0	0	0	0	0	0	0
	Dont référés	0	0	0	0	0	0	0	0	0	0
	Dont évacués	0	0	0	0	0	0	0	0	0	0
	Morts dans les 48 h	0	0	0	0	0	0	0	0	0	0
TOTAL		626	184	24 011	12 208	37 029	3 079	4 535	27 532	1 307	33 374

N.B: Les accouchements se terminant à l'hôpital sont considérés comme ayant lieu à l'hôpital

Tableau 03.05 : Avortements dans les CHR / CHU en 2006

Types d'avortements	CENTRES HOSPITALIERS												Total
	CHR Banfora	CHU S.S Bobo	CHR Dédougou	CHR Dori	CHR Fada	CHR Gaoua	CHR Kaya	CHR Koudgou	CHR Ouahigouya.	CHU Yalgado*	CHR Tenkodogo	CHU De Gaulle	
Spontanés	214	682	53	14	129	83	102	131	128	733	86	0	2 355
Thérapeutiques	0	0	0	0	0	0	0	1	17	7	0	0	25
Provoqués	18	60	10	0	4	13	34	38	18	232	43	0	470
TOTAL	232	742	63	14	133	96	136	170	163	972	129	0	2 850

Tableau 03.06 : Interventions gynéco-obstétricales dans les CHR / CHU en 2006

Interventions	Manœuvre obstétricale.		Césarienne		Intervention sur utérus		Intervention sur annexes		Autres interventions	
	Nbre	DCD	Nbre	DCD	Nbre	DCD	Nbre	DCD	Nbre	DCD
Centres Hospitaliers										
CHR Banfora	0	0	203	0	19	0	26	0	16	0
CHU.Sourou S	47	0	831	10	374	0	334	0	114	0
CHR Dédougou	5	0	161	4	9	0	6	0	0	0
CHR Dori	100	0	74	0	13	0	9	0	13	0
CHR Fada	0	0	135	40	15	0	2	0	3	2
CHR Gaoua	0	0	120	5	27	0	16	0	20	0
CHR Kaya	374	0	214	3	33	0	7	0	38	0
CHR Koudougou	567	0	384	0	42	0	76	0	140	0
CHU Yalgado	12	0	1 582	8	241	0	152	0	85	0
CHR Ouahigouya	260	0	189	5	21	0	11	0	113	1
CHR Tenkodogo	177	0	177	3	25	0	10	0	13	0
CHUP De Gaulle	0	0	0	0	0	0	0	0	0	0
Total	1 542	0	4 070	78	819	0	649	0	555	3

Tableau 03.07 : Origines et causes des décès maternels dans les CHR / CHU en 2006

Centre Hospitalier	Présentation Vicieuse	Dispropor. Foeto-pelv.	Eclampsie	Rupture Utérine	Hémorragie	Infections	Complication Avortement	Autres	Total
CHR Banfora	0	0	1	1	4	3	1	16	26
CHU S.S Bobo	0	0	3	3	9	5	4	32	56
CHR Dédougou	0	0	0	2	1	1	4	11	19
CHR Dori	0	0	0	0	0	6	1	2	9
CHR Fada	0	0	3	2	3	4	0	7	19
CHR Gaoua	0	0	1	4	2	2	1	5	15
CHR Kaya	1	1	0	1	3	3	2	9	20
CHR Koudougou	0	0	0	4	4	4	0	6	18
CHU Yalgado O.	0	4	11	7	20	20	16	36	114
CHR Ouahigouya	1	2	2	2	6	6	1	21	41
CHR Tenkodogo	0	1	1	1	8	3	2	10	26
Total	2	8	22	27	60	57	32	155	363

Tableau 03.08 : Méthodes contraceptives dans les CHR / CHU en 2006

Centre Hospitalier	Méthodes	Préservatifs/ Condoms	Implants	Méthod. Nat.	Spermicides			Pilule (plaquettes)	Diaph-ragme. (unit.)	Injec.(unit.)	DIU (unit.)	Autres	Total
					Gel (tube)	Mousse (tube)	Comprimés (unit.)						
CHR Banfora	Nouvelles	0	51	1	0	0	0	16	0	17	0	0	85
	Anciennes	0	9	0	0	0	0	43	0	40	1	0	93
CHU S.S Bobo	Nouvelles	0	0	0	0	0	0	0	0	0	0	0	0
	Anciennes	0	0	0	0	0	0	0	0	0	0	0	0
CHR Dédougou	Nouvelles	0	27	0	0	0	0	35	0	24	2	0	88
	Anciennes	0	21	0	0	0	0	47	0	26	0	0	94
CHR Dori	Nouvelles	0	31	0	0	0	0	24	0	3	0	0	58
	Anciennes	0	0	0	0	0	0	216	0	13	0	0	229
CHR Fada	Nouvelles	0	0	0	0	0	0	0	0	0	0	0	0
	Anciennes	0	0	0	0	0	0	0	0	0	0	0	0
CHR Gaoua	Nouvelles	5	21	0	0	0	0	41	0	11	1	0	79
	Anciennes	10	21	0	0	0	0	68	0	25	0	0	124
CHR Kaya	Nouvelles	9	41	3	0	0	0	60	0	59	7	3	182
	Anciennes	5	65	3	0	0	0	44	0	59	25	2	203
CHR Koudougou	Nouvelles	7	110	0	0	0	0	126	0	65	0	5	313
	Anciennes	26	505	0	0	0	0	304	0	217	10	0	1 062
CHR Ouahigouya	Nouvelles	11	104	0	0	0	0	28	0	13	20	0	176
	Anciennes	21	153	0	0	0	0	14	0	21	32	0	241
CHU Yalgado O.	Nouvelles	53	124	2	0	0	3	367	0	193	237	0	979
	Anciennes	122	299	0	0	0	3	833	0	481	271	0	2 009
CHR Tenkodogo	Nouvelles	0	0	0	0	0	0	24	0	18	2	0	44
	Anciennes	0	0	0	0	0	0	61	0	38	0	0	99
Total		269	1 582	9	0	0	6	2 351	0	1 323	608	10	6 158

Tableau 03.08 : Méthode contraceptives dans les CHR / CHU en 2006 (suite)

Centre Hospitalier	Méthodes	Préservatifs/Con-doms	Implants	Méthod. Nat.	Spermicides			Pilule (plaquettes)	Diaph-rag. (unit.)	Injec.(unit.)	DIU (unit.)	Autres	Total
					Gel (tube)	Mousse (tube)	Comprimé(unit.)						
CHR Banfora	Gros. Acc.	0	0	0	0	0	0	0	0	0	0	0	0
	Complication	0	0	0	0	0	0	0	0	0	0	0	0
	Qté prod.	0	51		0	0	0	568	0	57	0	0	
CHU S.S Bobo	Gros. Acc.	0	0	0	0	0	0	0	0	0	0	0	0
	Complication	0	0	0	0	0	0	0	0	0	0	0	0
	Qté prod.	0	0		0	0	0	0	0	0	0	0	
CHR Dédougou	Gros. Acc.	0	0	0	0	0	0	0	0	0	0	0	0
	Complication	0	1	0	0	0	0	0	0	0	1	0	2
	Qté prod.	0	27		0	0	0	298	0	50	2	0	
CHR Dori	Gros. Acc.	0	0	0	0	0	0	0	0	0	0	0	0
	Complication	0	0	0	0	0	0	0	0	0	0	0	0
	Qté prod.	9	16		0	0	0	479	0	16	0	0	
CHRFada	Gros. Acc.	0	0	0	0	0	0	0	0	0	0	0	0
	Complication	0	0	0	0	0	0	0	0	0	0	0	0
	Qté prod.	0	0		0	0	0	0	0	0	0	0	
CHR Gaoua	Gros. Acc.	0	0	0	0	0	0	0	0	0	0	0	0
	Complication	0	0	0	0	0	0	0	0	0	0	0	0
	Qté prod.	93	31		0	0	0	211	3	22	1	0	
CHR Kaya	Gros. Acc.	0	0	0	0	0	0	0	0	0	0	0	0
	Complication	0	0	0	0	0	0	0	0	0	0	0	0
	Qté prod.	28	29		0	0	0	200	0	118	8	1	
CHR Koudougou	Gros. Acc.	0	0	0	0	0	0	0	0	0	0	0	0
	Complication	0	20	0	0	0	0	0	0	0	0	0	20
	Qté prod.	283	104		0	0	0	935	0	248	0	1	
CHR Ouahigouya	Gros. Acc.	0	0	0	0	0	0	0	0	0	0	0	0
	Complication	0	0	0	0	0	0	0	0	0	0	0	0
	Qté prod.	0	102		0	0	0	110	0	32	21	0	
CHU Yalgado O.	Gros. Acc.	0	0	0	0	0	0	0	0	0	0	0	0
	Complication	0	0	0	0	0	0	0	0	0	0	0	0
	Qté prod.	0	0		0	0	0	0	0	0	0	0	
CHR Tenkodogo	Gros. Acc.	0	0	0	0	0	0	0	0	0	0	0	0
	Complication	0	0	0	0	0	0	0	0	0	0	0	0
	Qté prod.	0	0		0	0	0	53	0	16	1	0	

Tableau 03.09 : Nombre de contraceptions chirurgicales volontaires réalisées dans les CHR / CHU en 2006

Type de contraception	CENTRE HOSPITALIER												Total
	CHR Banfora	CHU SS Bobo	CHR Dédougou	CHR Dori	CHR Fada	CHR Gaoua	CHR Kaya	CHR Kdgou	CHR Ouahigouya	CHU Yalgado.	CHR Tenko	CHUP CDG	
Ligature Trompes	0	0	0	0	0	0	0	59	0	25	0	0	84
Vasectomie	0	0	0	0	0	0	0	0	0	0	0	0	0
TOTAL	0	0	0	0	0	0	0	59	0	25	0	0	84

Tableau 03.10 : Stérilité dans les CHR / CHU en 2006

Type de stérilité	Centres hospitaliers												Total
	CHR Banfo-ra	CHU SS Bobo	CHR Dédougou	CHR Dori	CHR Fada	CHR Gaou	CHR Kaya	CHR Koudougou	CHR Ouahigouya	CHU Yalgado	CHR Tenkodogo	CHUp CDG	
Stérilité primaire	0	0	87	12	0	11	57	3	41	56	8	0	275
Stérilité secondaire	0	0	105	30	0	16	75	8	41	47	18	0	340
TOTAL	0	0	192	42	0	27	132	11	82	103	26	0	615

Tableau 03.11 : Paludisme dans les CHR / CHU en 2006

Centre Hospitalier	Type de palu	Palu simple		Palu grave				Total examens		Diagnostic confirmé par:	
		Cas		Cas		Décès		M	F	Microscopie	Bande réactive
	Personnes concernées	M	F	M	F	M	F				
CHR Banfora	Enfants de moins de 5 ans	49	27	911	612	81	76	960	639	0	0
	Patients de 5 ans et plus	472	762	331	540	24	17	803	1 302	0	0
	Enfants anémiés de moins de 5 ans			0	0	0	0	0	0		
	Femmes enceintes	0		0		0		0		0	0
CHU SS Bobo	Enfants de moins de 5 ans	148	111	1 481	1 174	166	151	1 629	1 285	0	0
	Patients de 5 ans et plus	204	136	386	406	45	51	590	542	0	0
	Enfants anémiés de moins de 5 ans			0	0	0	0	0	0		
	Femmes enceintes	0		0		0		0		0	0
CHR Dédougou	Enfants de moins de 5 ans	428	367	413	339	41	42	841	706	1 547	0
	Patients de 5 ans et plus	589	654	268	349	12	11	857	1 003	1 860	0
	Enfants anémiés de moins de 5 ans			71	65	0	1	71	65		
	Femmes enceintes	5		93		0		98		94	0
CHR Dori	Enfants de moins de 5 ans	59	49	102	71	11	8	161	120	154	0
	Patients de 5 ans et plus	201	214	139	130	0	0	340	344	150	0
	Enfants anémiés de moins de 5 ans			10	7	1	0	10	7		
	Femmes enceintes	46		21		0		67		0	0

Tableau 03.11 : Paludisme dans les CHR / CHU en 2006 (suite1)

Centre Hospitalier	Type de palu	Palu simple		Palu grave				Total examens		Diagnostic confirmé par:	
		Cas		Cas		Décès		M	F	Microscopie	Band. réactive
	Personnes concernées		M	F	M	F	M	F			
CHR Fada	Enfant de moins de 5 ans	458	397	837	846	36	25	2134	404	531	0
	Patients de 5 ans et plus	248	233	428	410	14	1	1152	167	210	0
	Enfants anémiés de moins de 5 ans			268	254	26	18	456	66		
	Femmes enceintes	94		52		13		1		55	0
CHR Gaoua	Enfant de moins de 5 ans	439	336	561	437	70	33	1000	773	567	0
	Patients de 5 ans et plus	527	378	245	228	41	36	772	606	816	0
	Enfants anémiés de moins de 5 ans			81	83	16	8	86	84		
	Femmes enceintes	183		112		0		298		179	0
CHR Kaya	Enfant de moins de 5 ans	225	167	384	301	29	28	460	370	0	0
	Patients de 5 ans et plus	308	401	85	110	5	6	258	300	578	0
	Enfants anémiés de moins de 5 ans			109	119	6	7	57	53		
	Femmes enceintes	61		57		0		67		22	0
CHR Kdgou	Enfant de moins de 5 ans	73	45	682	529	36	32	749	573	1228	0
	Patients de 5 ans et plus	76	69	186	169	6	1	229	213	308	0
	Enfants anémiés de moins de 5 ans			477	391	53	47	480	388		
	Femmes enceintes	38		46		2		84		51	0
CHR Ouahigouya	Enfant de moins de 5 ans	94	56	591	404	18	16	684	460	1142	0
	Patients de 5 ans et plus	337	349	198	208	6	3	541	541	805	0
	Enfants anémiés de moins de 5 ans			316	198	7	3	328	202		
	Femmes enceintes	17		103		0		113		81	0

Tableau 03.11 : Paludisme dans les CHR / CHU en 2006 (suite2)

Centre Hospitalier	Type de palu	Palu simple		Palu grave				Total examens		Diagnostic confirmé par:	
		Cas		Cas		Décès		M	F	Microscopie	Bande réactive
	Personnes concernées	M	F	M	F	M	F	M	F		
CHU Yalgado O.	Enfant de moins de 5 ans	13	2	1 222	636	121	156	1 235	638	0	0
	Patients de 5 ans et plus	0	0	503	497	23	27	503	497	0	0
	Enfants anémiés de moins de 5 ans			0	0	0	0	0	0		
	Femmes enceintes	0		0		0		0		0	0
CHR Tenkodogo	Enfant de moins de 5 ans	1 224	883	2 156	1 608	156	132	4 379	1 135	1 261	0
	Patients de 5 ans et plus	1 216	1 712	576	443	12	8	2 493	1 278	539	0
	Enfants anémiés de moins de 5 ans			1 150	965	11	8	1 603	339		
	Femmes enceintes	73		58		1		150		92	0
CHUP De Gaulle	Enfant de moins de 5 ans	82	68	1 377	1 115	90	83	1 459	1 142	1 464	0
	Patients de 5 ans et plus	21	16	294	199	12	15	279	190	379	0
	Enfants anémiés de moins de 5 ans			17	14	4	3	0	2		
	Femmes enceintes	0		0		0		0		0	0
Total Enfants de moins de 5 ans		3 292	2 508	10 717	8 072	855	782	15 691	8 106	7 894	0
Total Patients de 5 ans et plus		4 199	4 924	3 639	3 689	200	176	8 817	6 983	5 645	0
Total enfants anémiés - 5 ans				2 499	2 096	124	95	3 091	1 206	0	0
Total Femmes enceintes			517		542		16		878	574	0

Tableau 03.12 : Vaccination dans les CHR / CHU en 2006

Centre Hospitalier	Type de vaccin	Tranche d'age			Total
		0 - 11 mois	12- 23 mois	2 ans et +	
CHR Banfora	BCG	833	0	0	833
	Polio 0	833	0	0	833
CHR Dori	BCG	67	0	0	67
	Polio 0	67	0	0	67
CHR Fada	BCG	60	0	0	60
	Polio 0	60	0	0	60
CHR Kaya	BCG	22	0	0	22
	Polio 0	28	0	0	28

Au niveau des centres hospitaliers, la vaccination concerne surtout les nouveaux nés (pour la prévention contre la tuberculose et la poliomyélite). Il faut noter que la plupart des CHR/CHU réfèrent les femmes vers les CSPS urbains pour la vaccination de leurs bébés.

Tableau 03.13 : Infections sexuellement transmissibles (IST) dans les CHR / CHU en 2006

Centre Hospitalier	Infections	< 1an		1-14 ans		15-19 ans		20-29 ans		30-39 ans		40 et +		Total	
		M	F	M	F	M	F	M	F	M	F	M	F	M	F
		CHR Koudougou	Téponéma Palidum	0	0	0	0	0	0	0	0	0	0	0	0
Haemophilus Ducreyi	0		0	0	0	0	0	0	0	0	0	0	0	0	0
Neisseria Gnorrhoae	0		0	0	0	0	0	0	0	0	0	0	0	0	0
Chlamydia Trachomatis	0		0	0	0	0	0	0	0	0	0	0	0	0	0
Trichonomas Vaginalis	0		0	0	0	0	0	0	0	0	0	0	1	0	1
Candidat Albicans	0		0	0	0	0	0	1	0	1	1	1	1	3	2
Gardenerella Vaginalis	0		0	0	0	0	0	0	0	0	0	0	0	0	0
Autres	0		0	0	0	0	0	0	5	3	4	4	0	7	9
CHR Tenkodogo	Téponéma Palidum	0	0	0	0	0	0	0	0	0	0	0	0	0	0
	Haemophilus Ducreyi	0	0	0	0	0	0	0	0	0	0	0	0	0	0
	Neisseria Gnorrhoae	0	0	0	0	0	0	3	0	1	1	3	1	7	2
	Chlamydia Trachomatis	0	0	0	0	0	0	0	1	0	0	0	0	0	1
	Trichonomas Vaginalis	0	0	0	0	0	2	0	10	0	15	0	2	0	29
	Candidat Albicans	0	0	0	0	0	11	0	25	0	16	3	2	3	54
	Gardenerella Vaginalis	0	0	0	0	0	0	0	0	0	0	0	0	0	0
	Autres	0	0	0	0	0	0	9	13	6	21	5	1	20	35

En 2006, seuls les CHR de Tenkodogo et de Koudougou ont isolé des germes dans le cadre de la notification étiologique des IST.

Tableau 03.14 : Cas de SIDA dans les CHR/CHU en 2006

Centre Hospitalier	< 1an		1-14 ans		15-19 ans		20-29 ans		30-39 ans		40-49 ans		50-59 ans		60 ans et +		TOTAL	
	M	F	M	F	M	F	M	F	M	F	M	F	M	F	M	F	M	F
CHR Banfora	0	0	0	0	2	3	3	36	28	40	17	15	8	2	1	1	59	97
CHU SS Bobo	0	0	0	0	0	0	0	0	0	0	0	0	0	0	0	0	0	0
CHR Dédougou	0	0	0	0	0	0	0	0	52	72	0	0	0	0	0	0	52	72
CHR Dori	0	0	0	0	0	0	4	1	7	5	2	4	0	1	0	0	13	11
CHR Fada	0	0	0	0	0	0	0	0	0	0	0	0	0	0	0	0	0	0
CHR Gaoua	0	0	0	1	2	1	0	0	7	20	0	0	0	0	0	0	9	22
CHR Kaya	0	0	0	0	0	0	7	18	17	18	32	30	5	2	0	0	61	68
CHR Koudougou	0	0	1	0	0	5	4	20	30	23	18	10	7	0	2	0	62	58
CHR Ouahigouya	3	3	1	1	1	0	11	15	15	12	5	3	0	0	0	0	36	34
CHU Yalgado O.	0	0	0	0	0	0	0	0	0	0	0	0	0	0	0	0	0	0
CHR Tenkodogo	0	0	0	0	2	3	54	145	98	213	57	70	19	25	4	5	234	461
CHUP De Gaulles	0	0	0	0	0	0	0	0	0	0	0	0	0	0	0	0	0	0
TOTAL	3	3	2	2	7	12	83	235	254	403	131	132	39	30	7	6	526	823

ACTIVITES CHIRURGICALES

Tableau 03.15 : Activités chirurgicales dans les CHR / CHU en 2006

Centre Hospitalier	Interventions pratiquées	Urgence		Programme		Total	
		Cas	Décès	Cas	Décès	Cas	Décès
CHR Banfora	Traumatologie	7	0	0	0	7	0
	Chirurgie viscérale	137	8	447	12	584	20
	Chirurgie parties molles	70	9	1	0	71	9
	Autres interventions	10	0	21	0	31	0
CHU S.S Bobo	Traumatologie	423	1	466	7	889	8
	Chirurgie viscérale	512	0	502	8	1 014	8
	Chirurgie parties molles	257	0	238	0	495	0
	Autres interventions	1 058	1	523	0	1 581	1
CHR Dédougou	Traumatologie	18	2	6	1	24	3
	Chirurgie viscérale	112	0	32	0	144	0
	Chirurgie parties molles	46	0	81	0	127	0
	Autres interventions	215	0	112	0	327	0
CHR Dori	Traumatologie	14	0	1	0	15	0
	Chirurgie viscérale	14	0	1	0	15	0
	Chirurgie parties molles	14	0	55	0	69	0
	Autres interventions	3	0	17	0	20	0
CHR Fada	Traumatologie	36	0	17	0	53	0
	Chirurgie viscérale	104	2	44	0	148	2
	Chirurgie parties molles	110	0	306	0	416	0
	Autres interventions	229	0	75	0	304	0
CHR Gaoua	Traumatologie	59	0	13	0	72	0
	Chirurgie viscérale	462	1	114	0	576	1
	Chirurgie parties molles	45	4	13	0	58	4
	Autres interventions	112	1	56	0	168	1
CHR Kaya	Traumatologie	7	0	6	0	13	0
	Chirurgie viscérale	112	0	37	0	149	0
	Chirurgie parties molles	22	0	6	0	28	0
	Autres interventions	9	0	17	0	26	0
CHR Koudougou	Traumatologie	36	0	2	0	38	0
	Chirurgie viscérale	360	0	225	0	585	0
	Chirurgie parties molles	21	0	157	0	178	0
	Autres interventions	41	0	149	0	190	0

Tableau 03.15 : Activités chirurgicales dans les CHR / CHU en 2006 (suite)

Centre Hospitalier	Interventions pratiquées	Urgence		Programme		Total	
		Cas	Décès	Cas	Décès	Cas	Décès
CHU Yalgado O.	Traumatologie						
	Chirurgie viscérale						
	Chirurgie parties molles						
	Autres interventions						
CHR Ouahigouya	Traumatologie	40	0	45	0	85	0
	Chirurgie viscérale	166	0	80	0	246	0
	Chirurgie parties molles	61	0	63	0	124	0
	Autres interventions	179	0	108	0	287	0
CHR Tenkodogo	Traumatologie	41	0	6	0	47	0
	Chirurgie viscérale	286	3	339	0	625	3
	Chirurgie parties molles	9	0	116	0	125	0
	Autres interventions	5	0	11	1	16	1
CHU P DE GAULLE	Traumatologie	16	0	63	0	79	0
	Chirurgie viscérale	2	0	109	0	111	0
	Chirurgie parties molles	4	0	137	0	141	0
	Autres interventions	60	0	176	0	236	0
TOTAL		5 544	32	4 993	29	10 537	61

ACTIVITES DE LABORATOIRE

Tableau 03.16 : Activités du laboratoire d'analyses médicales dans les CHR / CHU en 2006

Centre Hospitalier	CHR Banfora				CHU S.S Bobo				CHR Dédougou				CHR Dori				CHR Fada				CHR GAOUA			
	Hospitalisés		Externes		Hospitalisés		Externes		Hospitalisés		Externes		Hospitalisés		Externes		Hospitalisés		Externes		Hospitalisés		Externes	
	Total	Anor.	Total	Anor.	Total	Anor.	Total	Anor.	Total	Anor.	Total	Anor.	Total	Anor.	Total	Anor.	Total	Anor.	Total	Anor.	Total	Anor.	Total	Anor.
1. Bactériologie																								
Hémoculture	0	0	0	0	145	0	0	0	40	0	2	0	0	0	0	0	0	0	0	0	0	0	0	0
Coproculture	51	0	191	0	163	0	0	0	41	0	122	0	12	2	46	6	0	0	52	2	1	0	59	0
Uroculture	41	0	151	0	0	0	0	0	110	0	661	0	86	45	146	72	0	0	29	6	0	0	107	9
ECBU	19	0	173	0	412	0	0	0	0	0	0	0	270	170	417	245	143	50	987	369	19	0	499	23
LCR	109	0	36	0	392	0	0	0	171	0	137	0	62	22	28	18	196	169	0	0	59	0	57	2
BK	0	0	8	0	0	0	0	0	0	0	0	0	1342	268	0	0	0	0	0	0	216	0	470	15
Prélèvement vaginal	10	0	86	0	0	0	0	0	0	0	48	0	6	4	30	7	0	0	62	30	0	0	125	31
Prélèvement urétral	0	0	0	0	0	0	0	0	0	0	0	0	0	0	0	0	0	0	0	0	1	0	0	0
Pus	5	0	5	0	0	0	0	0	20	0	9	0	0	0	8	7	0	0	0	0	1	0	11	0
Prélèvement de gorge	0	0	0	0	0	0	0	0	0	0	1	0	0	0	0	0	0	0	0	0	0	0	0	0
Liquide d'épanchement	6	0	0	0	0	0	0	0	42	0	0	0	6	0	0	0	4	0	0	0	5	0	3	0
Spermoculture	0	0	5	0	0	0	0	0	0	0	43	0	0	0	0	0	0	0	0	0	0	0	1	1
Prélèvement eaux	0	0	0	0	0	0	0	0	0	0	0	0	0	0	0	0	0	0	0	0	0	0	0	0
Liquide d'aspiration gastrique	0	0	0	0	0	0	0	0	0	0	0	0	0	0	0	0	0	0	0	0	5	0	0	0
Autres examens	0	0	0	0	0	0	0	0	0	0	0	0	0	0	0	0	0	0	0	0	0	0	0	0
2. Parasitologie-mycologie																								
Selles KOP	113	110	1244	1123	377	0	0	0	96	0	1554	0	254	111	576	298	119	40	2155	735	14	0	639	0
Sang GE & frottis	284	211	2086	1405	499	0	0	0	2518	0	1564	0	405	88	136	29	931	350	1027	326	57	2	875	165
Urines	0	0	0	0	0	0	0	0	0	0	0	0	0	0	0	0	0	0	0	0	0	0	0	0
Ponction ganglionnaire	0	0	0	0	0	0	0	0	0	0	0	0	0	0	0	0	0	0	0	0	0	0	0	0
Peau microfiliaire	1	0	4	0	2	0	0	0	0	0	0	0	0	0	0	0	0	0	0	0	0	0	45	0
Recherche de microfilarienne W. bancroftii	1	0	10	2	2	0	0	0	0	0	5	0	0	0	0	0	0	0	3	0	1	0	60	6
Autres examens	0	0	0	0	0	0	0	0	0	0	2	0	0	0	0	0	0	0	0	0	0	0	0	0
3. Anapath																								
4. Cytologie																								
Spermogramme	0	0	1	0	0	0	0	0	0	0	0	0	0	0	0	0	0	0	28	21	0	0	30	5
Frotti-cervico-vaginal	0	0	0	0	0	0	0	0	0	0	0	0	0	0	0	0	0	0	0	0	0	0	0	0
Autres	0	0	0	0	0	0	0	0	0	0	0	0	0	0	0	0	0	0	0	0	0	0	4	1
5. Biochimie																								
Ionogramme du sang	205	84	239	90	0	0	0	0	36	0	237	0	78	12	141	19	0	0	0	0	0	0	0	0
Ionogramme des urines	0	0	0	0	0	0	0	0	3	0	29	0	0	0	0	0	0	0	0	0	0	0	0	0
Urée	242	106	239	98	0	0	0	0	452	0	253	0	112	35	109	13	81	33	397	50	225	18	936	44
Glycémie	436	248	793	359	0	0	0	0	1612	0	1895	0	437	125	432	87	86	34	655	129	308	60	1421	51
Corps cétoniques	0	0	0	0	0	0	0	0	6	0	8	0	0	0	0	0	0	0	0	0	0	0	0	0
Lactates pyruvates	0	0	0	0	0	0	0	0	0	0	0	0	0	0	0	0	0	0	0	0	0	0	0	0
Hyperglycémie provoquée	0	0	0	0	0	0	0	0	0	0	0	0	0	0	0	0	0	0	0	0	0	0	0	0
Créatinine	282	124	334	90	0	0	0	0	1002	0	1211	0	58	14	125	32	0	0	8	0	5	2	74	9

Tableau 03.16 : Activités du laboratoire d'analyses médicales dans les CHR / CHU en 2006 (suite1)

Centre Hospitalier	CHR Banfora				CHU S.S Bobo				CHR Dédougou				CHR Dori				CHR Fada				CHR GAOUA			
	Hospitalisés		Externes		Hospitalisés		Externes		Hospitalisés		Externes		Hospitalisés		Externes		Hospitalisés		Externes		Hospitalisés		Externes	
	Total	Anor.	Total	Anor.	Total	Anor.	Total	Anor.	Total	Anor.	Total	Anor.	Total	Anor.	Total	Anor.	Total	Anor.	Total	Anor.	Total	Anor.	Total	Anor.
Amylasurie	1	1	6	2	235	0	0	0	7	0	162	0	0	0	0	0	0	0	0	0	4	1	148	6
Bilirubine	13	3	24	9	0	0	0	0	3	0	6	0	0	0	0	0	0	0	0	0	0	0	41	4
Calcémie	108	66	96	36	0	0	0	0	48	0	377	0	95	45	184	38	0	0	0	0	3	0	101	22
Protides totaux		0	6	2	0	0	0	0	0	0	1	0	0	0	0	0	0	0	0	0	0	0	0	0
Fer sérique	0	0	0	0	0	0	0	0	0	0	0	0	0	0	0	0	0	0	0	0	0	0	0	0
Alpha foeto protéine	0	0	0	0	0	0	0	0	0	0	0	0	0	0	0	0	0	0	0	0	0	0	0	0
Uricémie	46	15	88	33	0	0	0	0	8	0	117	0	9	0	13	3	1	1	97	28	0	0	46	0
Electrophorèse protéines	0	0	0	0	0	0	0	0	0	0	0	0	0	0	0	0	0	0	0	0	0	0	0	0
Electrophorèse de l'HB	39	17	308	137	580	0	0	0	4	0	164	0	10	3	219	17	38	20	836	263	6	0	326	11
Lipides totaux	3	0	8	2	0	0	0	0	0	0	0	0	0	0	0	0	0	0	0	0	0	0	0	0
Cholestérol	1	0	31	10	0	0	0	0	0	0	32	0	0	0	2	2	0	0	0	0	1	0	53	2
Sel et pigments biliaires	0	0	0	0	0	0	0	0	0	0	1	0	0	0	0	0	0	0	0	0	0	0	0	0
Triglycérides	3	0	17	2	0	0	0	0	0	0	17	0	0	0	0	0	0	0	0	0	1	0	55	2
Gaz des sang	0	0	0	0	0	0	0	0	0	0	0	0	0	0	0	0	0	0	0	0	0	0	0	0
Transaminases	67	27	218	72	0	0	0	0	51	0	346	0	28	4	60	5	0	0	2	0	28	3	395	33
Albumine/Sucre	12	5	28	14	0	0	0	0	30	0	153	0	10	2	66	11	2	2	40	18	1	0	40	2
Phosphatases-Acides	0	0	0	0	0	0	0	0	0	0	0	0	0	0	0	0	0	0	0	0	0	0	7	0
Phosphatases Alcalines	15	13	45	32	0	0	0	0	0	0	0	0	0	0	0	0	0	0	0	0	0	0	45	7
CPK	0	0	0	0	10	0	0	0	0	0	0	0	0	0	0	0	0	0	0	0	70	0	952	0
Autres examens	0	0	2	0	0	0	0	0	20	0	58	0	134	22	271	28	0	0	0	0	0	0	0	0
6. Hormonologie																								
Prolactinémie	0	0	0	0	0	0	0	0	0	0	0	0	0	0	0	0	0	0	0	0	0	0	0	0
FSH	0	0	0	0	0	0	0	0	0	0	0	0	0	0	0	0	0	0	0	0	0	0	0	0
LH	0	0	0	0	64	0	0	0	0	0	0	0	0	0	0	0	0	0	0	0	0	0	0	0
Oestrogénémie	0	0	0	0	0	0	0	0	0	0	0	0	0	0	0	0	0	0	0	0	0	0	0	0
Progestéronémie	0	0	0	0	0	0	0	0	0	0	0	0	0	0	0	0	0	0	0	0	0	0	0	0
T3T4	0	0	0	0	13	0	0	0	0	0	0	0	0	0	0	0	0	0	0	0	0	0	0	0
Autres	0	0	0	0	0	0	0	0	0	0	0	0	0	0	0	0	0	0	0	0	0	0	0	0
7. Hématologie immunologie	0	0	0	0	0	0	0	0	0	0	0	0	0	0	0	0	0	0	0	0	0	0	0	0
Facteur rhésus/ABO	2346	0	510	0	0	0	0	0	2015	0	2765	0	369	0	540	0	1261	0	1417	0	366	0	1238	0
Test coombs direct & indirect	0	0	0	0	0	0	0	0	0	0	0	0	0	0	0	0	0	0	0	0	0	0	0	0
Hémogramme	295	161	337	131	0	0	0	0	1738	0	868	0	34	0	19	0	86	19	205	38	2	1	18	2
VS	295	161	334	128	464	0	0	0	76	0	196	0	0	0	1	0	33	31	113	101	2	2	0	0
TS	2	0	10	0	0	0	0	0	38	0	24	0	17	0	16	1	44	6	349	17	0	0	17	0
TC	2	0	10	0	0	0	0	0	35	0	18	0	17	1	17	1	43	2	350	29	0	0	17	0
Numération plaquettes	10	5	23	5	0	0	0	0	1520	0	327	0	40	9	23	2	8	3	8	2	296	131	267	11
Taux d'hémoglobine	2501	1166	133	23	0	0	0	0	1037	0	145	0	302	47	90	16	529	499	41	28	32	0	224	0

Tableau 03.16 : Activités du laboratoire d'analyses médicales dans les CHR / CHU en 2006 (suite2)

Centre Hospitalier	CHR Banfora				CHU S.S Bobo				CHR Dédougou				CHR Dori				CHR Fada				CHR GAOUA			
	Hospitalisés		Externes		Hospitalisés		Externes		Hospitalisés		Externes		Hospitalisés		Externes		Hospitalisés		Externes		Hospitalisés		Externes	
	Total	Anor.	Total	Anor.	Total	Anor.	Total	Anor.	Total	Anor.	Total	Anor.	Total	Anor.	Total	Anor.	Total	Anor.	Total	Anor.	Total	Anor.	Total	Anor.
Test d'emmel	0	0	0	0	0	0	0	0	0	0	0	0	0	0	0	0	0	0	0	0	0	0	0	0
Taux de réticulocytes	0	0	0	0	0	0	0	0	0	0	0	0	0	0	0	0	0	0	0	0	0	0	0	0
Adénogramme	0	0	0	0	0	0	0	0	0	0	0	0	0	0	0	0	0	0	0	0	0	0	0	0
Myélogramme	0	0	0	0	0	0	0	0	0	0	132	0	0	0	0	0	0	0	0	0	0	0	0	0
Temps HOWELL	0	0	0	0	0	0	0	0	0	0	0	0	0	0	0	0	0	0	0	0	0	0	0	0
Facteur de coagulation	0	0	0	0	0	0	0	0	0	0	0	0	0	0	0	0	0	0	0	0	0	0	0	0
Hémotase	0	0	0	0	0	0	0	0	0	0	0	0	0	0	0	0	0	0	0	0	0	0	0	0
Fibrinogène	0	0	0	0	0	0	0	0	0	0	0	0	0	0	0	0	0	0	0	0	0	0	0	0
PDF	0	0	0	0	0	0	0	0	0	0	0	0	0	0	0	0	0	0	0	0	0	0	0	0
Temps de quick	0	0	0	0	0	0	0	0	0	0	0	0	0	0	0	0	0	0	0	0	0	0	0	0
Taux de prothrombine	0	0	0	0	0	0	0	0	0	0	0	0	0	0	0	0	0	0	0	0	0	0	0	0
ASLO	26	8	64	10	110	0	0	0	4	0	73	0	0	0	210	11	5	0	49	13	4	0	27	0
BW	64	1	627	16	390	0	0	0	6	0	2720	0	12	2	398	18	184	4	1118	6	13	0	337	0
TIG	6	5	41	21	11	0	0	0	2	0	75	0	4	3	69	7	3	2	132	50	0	0	48	1
Prolans	0	0	0	0	0	0	0	0	0	0	0	0	0	0	0	0	0	0	0	0	0	0	0	0
Sérodiagnostic Widal	188	27	512	40	0	0	0	0	0	0	0	0	72	20	73	17	63	22	757	213	29	0	555	84
HIV	7	3	51	14	0	0	0	0	0	0	4821	0	111	29	143	22	250	41	1887	72	170	12	950	34
HIV1	1	3	0	7	0	0	0	0	0	0	0	0	0	18	0	7	0	3	1	6	0	0	30	0
HIV2	0	0	0	1	0	0	0	0	0	0	0	0	0	1	0	1	0	0	0	2	0	0	0	0
TPHA	20	1	138	5	0	0	0	0	2	0	60	0	0	0	11	0	0	0	0	0	3	0	246	13
Hépatites virales HBSAG	0	0	0	0	0	0	0	0	20	0	664	0	0	0	0	0	0	0	0	0	10	0	424	0
A	0	0	0	0	0	0	0	0	0	0	0	0	0	0	0	0	0	0	0	227	11	0	37	0
B	5	2	38	9	0	0	0	0	22	0	582	0	15	6	21	5	75	7	759	113	0	0	0	0
C	0	0	31	3	0	0	0	0	0	0	16	0	0	0	0	0	0	0	0	0	0	0	0	0
Toxoplasmose	0	0	0	0	0	0	0	0	0	0	0	0	0	0	0	0	0	0	0	0	0	0	0	0
Rubéole	0	0	0	0	0	0	0	0	0	0	0	0	0	0	0	0	0	0	0	0	0	0	0	0
CRP	0	0	0	0	0	0	0	0	0	0	0	0	0	0	0	0	0	0	0	0	0	0	0	0
Autres examens	0	0	0	0	0	0	0	0	0	479	0	367	0	0	0	0	0	0	0	0	0	0	0	0

Tableau 03.16 : Activités du laboratoire d'analyses médicales dans les CHR / CHU en 2006 (suite3)

Centre Hospitalier	CHR Kaya				CHR Koudougou				CHR Ouahigouya				CHU-Y.O				CHR Tenkodogo				CHUP De Gaulle				TOTAL			
	Hospitalisés		Externes		Hospitalisés		Externes		Hospitalisés		Externes		Hospitalisés		Externes		Hospitalisés		Externes		Hospitalisés		Externes		Hospitalisés		Externes	
	Total	Anor.	Total	Anor.	Total	Anor.	Total	Anor.	Total	Anor.	Total	Anor.	Total	Anor.	Total	Anor.	Total	Anor.	Total	Anor.	Total	Anor.	Total	Anor.	Total	Anor.	Total	Anor.
1. BACTERIOLOGIE																												
Hémoculture	74	6	0	0	0	0	0	0	15	0	13	0	609	74	8	0	4	0	22	0	49	0	9	0	936	80	54	0
Coproculture	41	9	52	4	26	4	49	10	46	0	96	0	657	25	359	3	11	0	161	0	619	0	587	0	1668	40	1774	25
Uroculture	35	8	106	18	30	18	79	52	65	0	167	0	587	149	628	107	40	0	297	0	40	0	50	0	1034	220	2421	264
ECBU	287	144	517	237	97	45	39	30	211	0	339	0	48	0	0	0	64	0	198	0	277	0	138	0	1847	409	3307	904
LCR	92	23	320	237	62	8	28	3	21	0	5	0	878	99	72	19	211	15	55	10	443	0	20	0	2696	336	758	289
BK	0	0	505	44	39	2	24	3	12	0	0	0	0	0	0	0	155	18	407	33	31	0	0	0	1795	288	1414	95
Prélèvement vaginal	1	0	42	29	0	0	4	3	15	0	36	0	142	41	148	96	0	0	17	0	0	0	0	0	174	45	598	196
Prélèvement urétral	0	0	0	0	0	0	0	0	1	0	28	0	0	0	0	0	2	0	2	0	0	0	0	0	4	0	30	0
Pus	30	10	38	15	0	0	0	0	10	0	14	0	219	126	60	42	4	0	5	0	67	0	45	0	356	136	195	64
Prélèvement de gorge	0	0	0	0	0	0	0	0	0	0	0	0	1	1	10	6	0	0	1	0	0	0	2	0	1	1	14	6
Liquide d'épanchement	0	0	0	0	32	20	7	2	0	0	0	0	138	8	1	0	47	0	33	0	15	0	2	0	295	28	46	2
Spermoculture	0	0	4	1	0	0	0	0	0	0	0	0	0	0	0	0	0	0	77	0	0	0	0	0	0	0	130	2
Prélèvement eaux	0	0	0	0	0	0	0	0	0	0	0	0	0	0	0	0	0	0	0	0	0	0	0	0	0	0	0	0
Autres examens	0	0	0	0	0	0	0	0	4	0	0	0	0	0	0	0	0	0	0	0	246	0	2	0	250	0	2	0
Parasitologie-mycologie																												
Selles KOP	341	134	1721	782	90	51	291	186	269	0	830	0	652	252	653	270	146	0	920	0	491	0	994	0	2962	698	11577	3394
Sang GE & frottis	1737	730	1013	360	1871	460	316	49	671	0	667	0	10544	1614	875	65	5333	0	856	0	3144	0	936	0	27994	3455	10351	2399
Urines	0	0	0	0	0	0	0	0	0	0	0	0	100	33	38	10	0	0	0	0	1	0	0	0	101	33	38	10
Ponction ganglionnaire	0	0	0	0	0	0	0	0	0	0	0	0	0	0	0	0	0	0	0	0	0	0	0	0	0	0	0	0
Peau microfiliaire	0	0	0	0	2	0	3	1	0	0	0	0	3	0	3	1	0	0	3	0	0	0	1	0	8	0	59	2
Recherche de microfilarienne W. bancroftii	0	0	0	0	2	2	4	2	0	0	0	0	0	0	2	1	0	0	0	0	0	0	1	0	6	2	85	11
Autres examens	0	0	0	0	0	0	0	0	0	0	0	0	699	0	487	0	0	0	0	0	0	0	0	0	699	0	489	0
3. Anaphath																												
4. Cytologie																												
Spermogramme	0	0	29	12	0	0	1	1	0	0	7	0	0	0	0	0	10	0	38	0	0	0	0	0	10	0	134	39
Frotti-cervico-vaginal	0	0	0	0	0	0	0	0	0	0	1	0	0	0	0	0	0	0	0	0	0	0	0	0	0	0	1	0
Autres	0	0	0	0	0	0	0	0	0	0	0	0	0	0	0	0	0	0	0	0	0	0	0	0	0	0	4	1
5. Biochimie																												
Ionogramme du sang	110	0	208	0	28	10	93	32	132	0	416	0	4644	0	2367	764	0	0	0	0	1247	0	391	0	6480	106	4092	905
Ionogramme des urines	0	0	0	0	0	0	0	0	0	0	0	0	0	0	0	0	0	0	0	0	0	0	0	0	3	0	29	0
Urée	1004	146	508	27	34	8	37	3	165	0	147	0	9317	0	7045	1107	2362	0	600	0	3115	0	409	0	17109	346	10680	1342
Glycémie	1572	272	1398	157	201	99	422	149	906	0	1086	0	10521	0	9056	1200	6202	0	971	0	1961	0	367	0	24242	838	18496	2132
Corps cétoniques	0	0	0	0	0	0	0	0	0	0	0	0	0	0	0	0	0	0	0	0	0	0	0	0	6	0	8	0
Lactates pyruvates	0	0	0	0	0	0	0	0	0	0	0	0	0	0	0	0	0	0	0	0	0	0	0	0	0	0	0	0
Hyperglycémie provoquée	0	0	0	0	0	0	0	0	0	0	0	0	0	0	0	0	0	0	0	0	0	0	0	0	0	0	0	0
Créatinine	512	0	803	0	119	29	314	30	688	0	639	0	6294	0	6323	0	38	0	61	0	1453	0	223	0	10451	169	10115	161

Tableau 03.16 : Activités du laboratoire d'analyses médicales dans les CHR / CHU en 2006 (suite4)

Centre Hospitalier	CHR Kaya				CHR Koudougou				CHR Ouahigouya				CHU-Y.O				CHR Tenkodogo				CHUP De Gaulle				TOTAL				
	Hospitalisés		Externes		Hospitalisés		Externes		Hospitalisés		Externes		Hospitalisés		Externes		Hospitalisés		Externes		Hospitalisés		Externes		Hospitalisés		Externes		
	Total	Anor.	Total	Anor.	Total	Anor.	Total	Anor.	Total	Anor.	Total	Anor.	Total	Anor.	Total	Anor.	Total	Anor.	Total	Anor.	Total	Anor.	Total	Anor.	Total	Anor.	Total	Anor.	
Amylasurie	60	0	422	0	20	3	195	69	16	0	40	0	994	0	1385	0	0	0	0	0	0	0	21	0	1337	5	2379	77	
Bilirubine	0	0	0	0	7	5	7	5	83	0	125	0	395	0	223	41	0	0	0	0	18	0	11	0	519	8	437	59	
Calcémie	0	0	0	0	4	2	42	4	13	0	51	0	4355	0	2291	772	29	0	219	0	218	0	80	0	4873	113	3441	872	
Protides totaux	19	0	16	0	0	0	1	0	29	0	17	0	3608	0	1874	768	1	0	2	0	23	0	22	0	3680	0	1939	770	
Fer sérique	2	2	0	0	0	0	0	0	0	0	2	0	394	0	173	0	0	0	0	0	0	0	0	0	396	2	175	0	
Alpha foeto protéine	0	0	0	0	0	0	0	0	0	0	0	0	0	0	0	0	0	0	2	0	0	0	0	0	0	0	2	0	
Uricémie	12	0	107	0	7	1	47	7	33	0	158	0	2093	0	726	231	29	0	205	0	0	0	0	0	2238	17	1604	302	
Electrophorèse protéines	0	0	0	0	0	0	0	0	0	0	0	0	0	0	0	0	20	0	82	0	1	0	0	0	21	0	82	0	
Electrophorèse de l'HB	38	16	468	160	317	123	17	3	61	0	436	0	0	0	0	0	70	0	517	0	43	0	168	0	1206	179	3459	591	
Lipides totaux	0	0	0	0	0	0	0	0	0	0	0	0	0	0	0	0	0	0	0	0	0	0	0	0	3	0	8	2	
Cholestérol	2	0	8	0	0	0	42	11	18	0	82	0	857	0	564	149	0	0	5	0	5	0	10	0	884	0	829	174	
Sel et pigments biliaires	0	0	1	0	0	0	0	0	0	0	0	0	65	0	94	0	1	0	5	0	0	0	0	0	66	0	101	0	
Triglycérides	3	0	4	0	0	5	14	2	13	0	54	0	583	0	313	120	0	0	0	0	2	0	4	0	605	5	478	126	
Gaz des sang	0	0	0	0	0	0	0	0	0	0	0	0	0	0	0	0	0	0	0	0	0	0	0	0	0	0	0	0	
Transaminases	111	0	738	0	35	24	274	93	183	0	393	0	1752	0	1937	261	27	0	51	0	14	0	46	0	2296	58	4460	464	
Albumine/Sucre	14	1	38	0	5	1	10	4	7	0	31	0	685	0	225	18	17	0	72	0	1	0	1	0	784	11	704	67	
Phosphatases-Acides	0	0	0	0	0	0	0	0	0	0	0	0	0	0	0	0	0	0	0	0	1	0	0	0	1	0	7	0	
Phosphatases Alcalines	0	0	2	0	0	0	0	0	0	0	0	0	282	0	98	31	0	0	0	0	2	0	1	0	299	13	191	70	
CPK	0	0	0	0	0	0	0	0	0	0	0	0	328	0	50	4	0	0	3	0	91	0	288	0	499	0	1293	4	
Autres examens	0	0	0	0	10	5	37	12	156	0	103	0	67	0	13	6	10	0	141	0	1927	0	155	0	2324	27	780	46	
6. Hormonologie																													
Prolactinémie	0	0	1	0	0	0	0	0	0	0	0	0	0	0	0	0	0	0	0	0	0	0	0	0	0	0	0	1	0
FSH	0	0	7	0	0	0	0	0	0	0	0	0	0	0	0	0	0	0	0	0	0	0	0	0	0	0	0	7	0
LH	0	0	6	0	0	0	0	0	0	0	0	0	0	0	0	0	0	0	0	0	0	0	0	0	64	0	6	0	
Oestrogénémie	0	0	1	0	0	0	0	0	0	0	0	0	0	0	0	0	0	0	0	0	0	0	0	0	0	0	1	0	
Progestéronémie	0	0	1	0	0	0	0	0	0	0	0	0	0	0	0	0	0	0	0	0	0	0	0	0	0	0	1	0	
T3T4	0	0	5	0	0	0	0	0	0	0	0	0	0	0	0	0	0	0	0	0	0	0	0	0	13	0	5	0	
Autres	0	0	7	0	0	0	0	0	0	0	0	0	0	0	0	0	0	0	25	0	0	0	0	0	0	0	0	32	0
7. Hématologie immunologie																													
Facteur rhésus/ABO	1357	0	534	0	2389	0	1616	0	923	0	506	0	6	0	10	0	3424	0	1964	0	2070	0	354	0	16526	0	11454	0	
Test coombs direct & indirect	38	0	64	0	0	0	0	0	0	0	1	0	0	0	0	0	0	0	12	0	0	0	0	0	38	0	77	0	
Hémogramme	360	0	847	0	118	92	423	110	1704	0	989	0	13540	0	3635	0	222	0	197	0	2604	0	967	0	20703	273	8505	281	
VS	47	0	75	0	78	77	188	56	29	0	38	0	3044	0	702	0	13	0	31	0	25	0	203	0	4106	271	1881	285	
TS	0	0	3	0	0	0	0	0	4	0	14	0	494	0	239	0	8	0	102	0	0	0	0	0	607	6	774	18	
TC	0	0	0	0	0	0	0	0	5	0	26	0	434	0	254	0	1	0	21	0	0	0	14	0	537	3	727	30	
Numération plaquettes	811	0	163	0	991	539	62	21	155	0	66	0	0	0	0	0	295	0	51	0	0	0	302	0	4126	687	1292	41	
Taux d'hémoglobine	1610	0	234	0	2417	1942	258	131	32	0	19	0	13126	0	468	0	3501	0	138	0	511	0	18	0	25598	3654	1768	198	

Tableau 03.16 : Activités du laboratoire d'analyses médicales dans les CHR / CHU en 2006 (suite5)

Centre Hospitalier	CHR Kaya				CHR Koudougou				CHR Ouahigouya				CHU-Y.O				CHR Tenkodogo				CHUP De Gaulle				TOTAL						
	Hospitalisés		Externes		Hospitalisés		Externes		Hospitalisés		Externes		Hospitalisés		Externes		Hospitalisés		Externes		Hospitalisés		Externes		Hospitalisés		Externes				
	Total	Anor.	Total	Anor.	Total	Anor.	Total	Anor.	Total	Anor.	Total	Anor.	Total	Anor.	Total	Anor.	Total	Anor.	Total	Anor.	Total	Anor.	Total	Anor.	Total	Anor.	Total	Anor.			
Test d'emmél	0	0	0	0	0	0	0	0	0	0	0	0	0	0	0	0	0	0	0	0	0	0	0	9	0	1	0	9	0	1	0
Taux de réticulocytes	20	0	78	0	0	0	0	0	0	0	0	0	0	0	0	0	163	0	7	0	0	0	1	0	183	0	86	0			
Adénogramme	13	0	155	0	0	0	0	0	0	0	0	0	0	0	0	0	0	0	76	0	0	0	0	0	13	0	231	0			
Myélogramme	0	0	0	0	0	0	0	0	0	0	0	0	0	0	0	0	0	0	0	0	0	0	0	0	0	0	132	0			
Temps HOWELL	0	0	0	0	0	0	0	0	0	0	0	0	0	0	0	0	0	0	0	0	0	0	0	0	0	0	0	0	0		
Facteur de coagulation	0	0	0	0	0	0	0	0	0	0	0	0	0	0	0	0	0	0	0	0	0	0	0	0	0	0	0	0	0		
Hémotase	0	0	0	0	0	0	0	0	0	0	0	0	0	0	0	0	0	0	0	0	0	2	0	1	0	2	0	1	0		
Fibrinogène	0	0	0	0	0	0	0	0	0	0	0	0	4	0	2	0	0	0	0	0	0	0	0	0	4	0	2	0			
PDF	16	0	363	0	0	0	0	0	0	0	0	0	0	0	0	0	0	0	0	0	0	0	0	0	0	16	0	363	0		
Temps de quick	0	0	0	0	0	0	0	0	0	0	0	0	81	0	47	0	0	0	0	0	0	7	0	73	0	88	0	120	0		
Taux de prothrombine	0	0	0	0	7	5	6	3	0	0	0	0	216	0	215	0	21	0	38	0	10	0	29	0	254	5	288	3			
ASLO	6	0	42	0	8	3	7	3	40	0	57	0	0	0	0	0	3	0	889	0	0	0	7	0	206	11	1425	37			
BW	59	0	349	18	17	6	1439	43	23	0	246	0	109	13	248	17	6	0	73	0	0	0	1	0	883	26	7556	118			
TIG	11	3	74	24	3	0	2	0	7	0	49	0	0	0	0	0	3	0	16	0	0	0	0	0	50	13	506	103			
Prolans	0	0	0	0	0	0	0	0	0	0	0	0	115	6	258	11	38	0	175	0	53	0	42	0	206	6	475	11			
Sérodiagnostic Widal	18	1	59	4	80	25	159	55	102	0	112	0	1121	351	764	211	54	25	1832	73	9	0	49	0	1736	471	4872	697			
HIV	32	20	1359	146	95	54	1505	146	122	55	275	10	0	0	0	0	53	45	340	32	16	0	55	0	856	259	11386	476			
HIV1	0	19	0	140	0	0	0	0	11	18	10	0	334	0	184	0	66	1	1135	53	19	0	46	0	431	62	1406	213			
HIV2	0	1	0	8	0	0	0	0	1	4	1	0	23	0	43	0	0	0	359	8	13	0	32	0	37	6	435	20			
TPHA	13	0	130	12	0	0	0	0	3	0	12	0	144	25	299	30	16	8	1919	71	0	0	0	0	201	34	2815	131			
Hépatites virales HBSAG	1	0	2	0	13	4	713	78	69	0	94	0	196	47	244	59	2	0	1182	40	0	0	0	0	311	51	3323	177			
A	0	0	1	0	2	0	651	81	0	0	0	0	0	0	0	0	0	0	118	0	0	0	0	0	13	0	807	308			
B	5	1	7	0	0	0	0	0	25	0	47	0	183	47	304	86	0	0	637	0	1	0	24	0	331	63	2419	213			
C	0	0	0	0	0	0	0	0	0	0	0	0	72	13	73	8	0	0	0	0	2	0	5	0	74	13	125	11			
Toxoplasmose	0	0	2	0	0	0	0	0	0	0	0	0	3	2	21	10	0	0	0	0	0	0	0	0	3	2	23	10			
Rubéole	0	0	2	0	0	0	0	0	0	0	0	0	1	0	1	0	3	0	110	0	26	0	35	0	30	0	148	0			
CRP	0	0	0	0	0	0	0	0	7	0	3	0	14	2	18	4	11	0	329	0	58	0	996	0	90	2	1346	4			
Autres examens	0	0	0	0	0	0	0	0	2	0	0	0	1703	0	1268	0	0	0	0	0	0	0	0	0	2184	0	1635	0			

Tableau 03.17 : Examen bactériologique du LCR dans les CHR / CHU en 2006

Centre Hospitalier	LCR	Total	Anormal
		137	36
CHR Banfora	Dont: - Méningocoque		0
	- Pneumocoque		0
	- Hémophilus		1
	- W 135		0
CHU S.S Bobo	LCR	0	0
	Dont: - Méningocoque		0
	- Pneumocoque		0
	- Hémophilus		0
	- W 135		0
CHR Dédougou	LCR	257	5
	Dont: - Méningocoque		0
	- Pneumocoque		0
	- Hémophilus		0
	- W 135		0
CHR Dori	LCR	88	19
	Dont: - Méningocoque		1
	- Pneumocoque		1
	- Hémophilus		1
	- W 135		0
CHR Fada	LCR	82	68
	Dont: - Méningocoque		17
	- Pneumocoque		7
	- Hémophilus		3
	- W 135		0
	LCR	0	0
CHR Gaoua	Dont: - Méningocoque		0
	- Pneumocoque		0
	- Hémophilus		0
	- W 135		0

Tableau 03.17 : Examen bactériologique du LCR dans les CHR / CHU en 2006 (suite)

Centre Hospitalier	LCR	Total	Anormal
		410	259
CHR Kaya	Dont: - Méningocoque		225
	- Pneumocoque		29
	- Hémophilus		2
	- W 135		3
CHR Koudougou	LCR	0	0
	Dont: - Méningocoque		0
	- Pneumocoque		0
	- Hémophilus		0
	- W 135		0
CHU Yalgado O.*	LCR	0	0
	Dont: - Méningocoque		3
	- Pneumocoque		1
	- Hémophilus		0
	- W 135		0
CHR Ouahogouya	LCR	7	2
	Dont: - Méningocoque		2
	- Pneumocoque		0
	- Hémophilus		0
	- W 135		0
CHR Tenkodogo	LCR	204	35
	Dont: - Méningocoque		6
	- Pneumocoque		23
	- Hémophilus		6
	- W 135		0
CHUP	LCR	463	0
De Gaulle	Dont: - Méningocoque		0
	- Pneumocoque		0
	- Hémophilus		0
	- W 135		0
TOTAL		1 648	422

:

ACTIVITES D'IMAGERIE MEDICALE

Tableau 03.18 : Activités d'imagerie médicale dans les CHR / CHU en 2006

Centre Hospitalier	Nature des activités	Nombre d'examens			Nombre de clichés utilisés		
		Hospitalisés	Externes	Total	Hospitalisés	Externes	Total
CHR Banfora	Radio des os	4	460	464	617	0	617
	Radio pulmonaire	85	79	164	164	0	164
	TOGD	0	0	0	0	0	0
	Lavement Baryté	0	0	0	0	0	0
	UIV	0	0	0	0	0	0
	HSG	0	1	1	1	7	8
	Scanner simple	0	0	0	0	0	0
	Scanner avec injection	0	0	0	0	0	0
	ASP	3	8	11	11	0	11
	AUTRES	0	20	20	20	0	20
CHU S.S Bobo	Radio des os	5 408	2 500	7 908	5 866	7 022	12 888
	Radio pulmonaire	5 594	2 954	8 548	3 381	5 167	8 548
	TOGD	19	20	39	199	175	374
	Lavement Baryté	24	49	73	262	429	691
	UIV	119	52	171	1123	500	1 623
	HSG	293	260	553	2136	1 077	3 213
	Scanner simple	0	0	0	0	0	0
	Scanner avec injection	0	0	0	0	0	0
	ASP	513	257	770	350	420	770
	AUTRES	46	20	66	53	140	193
CHR Dédougou	Radio des os	30	606	636	48	726	774
	Radio pulmonaire	32	217	249	46	240	286
	TOGD	0	0	0	0	0	0
	Lavement Baryté	0	0	0	0	0	0
	UIV	0	2	2	0	15	15
	HSG	1	49	50	0	204	204
	Scanner simple	0	0	0	0	0	0
	Scanner avec injection	0	0	0	0	0	0
	ASP	8	22	30	10	32	42
	AUTRES	3	52	55	1	0	1
CHR Dori	Radio des os	112	280	392	173	448	621
	Radio pulmonaire	85	229	314	90	250	340
	TOGD	0	0	0	0	0	0
	Lavement Baryté	0	1	1	0	15	15
	UIV	0	2	2	0	14	14
	HSG	0	5	5	0	43	43
	Scanner simple	0	0	0	0	0	0
	Scanner avec injection	0	0	0	0	0	0
	ASP	29	18	47	34	20	54
	AUTRES	1	50	51	2	65	67

Tableau 03.18 : Activités d'imagerie médicale dans les CHR / CHU en 2006 (suite1)

Centre Hospitalier	Nature des activités	Nombre d'examens			Nombre de clichés utilisés		
		Hospitalisés	Externes	Total	Hospitalisés	Externes	Total
CHR Fada	Radio des os	134	1 768	1 902	198	2 590	2 788
	Radio pulmonaire	274	533	807	329	561	890
	TOGD	0	0	0	0	0	0
	Lavement Baryté	0	0	0	0	0	0
	UIV	2	6	8	0	18	18
	HSG	0	37	37	0	148	148
	Scanner simple	0	0	0	0	0	0
	Scanner avec injection	0	0	0	0	0	0
	ASP	89	281	370	93	293	386
	AUTRES	2	3	5	47	17	64
CHR Gaoua	Radio des os	313	566	879	553	915	1 468
	Radio pulmonaire	155	518	673	182	566	748
	TOGD	0	0	0	0	0	0
	Lavement Baryté	0	0	0	0	0	0
	UIV	0	0	0	0	0	0
	HSG	0	26	26	0	200	200
	Scanner simple	0	0	0	0	0	0
	Scanner avec injection	0	0	0	0	0	0
	ASP	39	51	90	49	67	116
	AUTRES	0	73	73	0	93	93
CHR Kaya	Radio des os	131	702	833	278	1 323	1 601
	Radio pulmonaire	89	205	294	87	297	384
	TOGD	0	0	0	0	0	0
	Lavement Baryté	0	0	0	0	0	0
	UIV	0	2	2	0	34	34
	HSG	0	33	33	0	295	295
	Scanner simple	0	0	0	0	0	0
	Scanner avec injection	0	0	0	0	0	0
	ASP	12	22	34	26	36	62
	AUTRES	6	13	19	5	22	27
CHR Koudougou	Radio des os	51	1 316	1 367	101	2 193	2 294
	Radio pulmonaire	248	622	870	248	622	870
	TOGD	0	0	0	0	0	0
	Lavement Baryté	0	0	0	0	0	0
	UIV	0	2	2	0	21	21
	HSG	0	23	23	0	180	180
	Scanner simple	0	0	0	0	0	0
	Scanner avec injection	0	0	0	0	0	0
	ASP	35	134	169	35	134	169
	AUTRES	3	219	222	3	219	222
CHU Yalgado O.	Radio des os	4 710	3 131	7 841	0	0	0
	Radio pulmonaire	5 950	3 961	9 911	0	0	0
	TOGD	14	21	35	0	0	0
	Lavement Baryté	12	32	44	0	0	0
	UIV	25	47	72	0	0	0
	HSG	30	48	78	0	0	0
	Scanner simple	379	466	845	0	0	0
	Scanner avec injection	308	379	687	0	0	0
	ASP	2 927	2 981	5 908	0	0	0
	AUTRES	1 747	1 983	3 730	0	0	0

Tableau 03.18 : Activités d'imagerie médicale dans les CHR / CHU en 2006 (suite2)

Centre Hospitalier	Nature des activités	Nombre d'examens			Nombre de clichés utilisés		
		Hospitalisés	Externes	Total	Hospitalisés	Externes	Total
CHR Ouahigouya	Radio des os	192	541	733	304	628	932
	Radio pulmonaire	142	334	476	187	347	534
	TOGD	0	0	0	0	0	0
	Lavement Baryté	0	0	0	0	0	0
	UIV	0	1	1	0	0	0
	HSG	0	9	9	0	27	27
	Scanner simple	0	0	0	0	0	0
	Scanner avec injection	0	0	0	0	0	0
	ASP	63	75	138	69	62	131
	AUTRES	19	337	356	22	320	342
CHR Tenkodogo	Radio des os	229	561	790	344	808	1 152
	Radio pulmonaire	158	226	384	193	272	465
	TOGD	0	0	0	0	0	0
	Lavement Baryté	0	1	1	0	16	16
	UIV	0	2	2	0	38	38
	HSG	0	11	11	0	107	107
	Scanner simple	0	0	0	0	0	0
	Scanner avec injection	0	0	0	0	0	0
	ASP	77	23	100	125	42	167
	AUTRES	0	0	0	0	0	0
CHUP De Gaulle	Radio des os	601	496	1 097	562	298	860
	Radio pulmonaire	1 475	170	1 645	846	132	978
	TOGD	0	0	0	0	0	0
	Lavement Baryté	0	0	0	0	0	0
	UIV	0	0	0	0	0	0
	HSG	0	0	0	0	0	0
	Scanner simple	0	0	0	0	0	0
	Scanner avec injection	0	0	0	0	0	0
	ASP	487	20	507	11	0	11
	AUTRES	4	7	11	1	0	1
TOTAL		33 541	31 231	64 772	19 485	30 950	50 435

Tableau 03.19 : Echographie dans les CHR / CHU en 2006

Centre Hospitalier	Nature des activités	Nombre d'actes		
		Hospitalisés	Externes	Total
CHR Banfora	Abdominale	76	549	625
	Cardiaque	0	0	0
	Pelvienne	132	1068	1200
	Transfrontanelaire	0	0	0
	Foie	0	0	0
	Autres	0	1	1
CHU S.S Bobo	Abdominale	117	230	347
	Cardiaque	0	0	0
	Pelvienne	36	179	215
	Transfrontanelaire	1	5	6
	Foie	0	0	0
	Autres	13	13	26
CHR Dédougou	Abdominale	36	158	194
	Cardiaque	0	0	0
	Pelvienne	41	617	658
	Transfrontanelaire	0	0	0
	Foie	0	0	0
	Autres	0	2	2
CHR Dori	Abdominale	19	35	54
	Cardiaque	0	0	0
	Pelvienne	36	96	132
	Transfrontanelaire	0	0	0
	Foie	0	0	0
	Autres	27	53	80
CHR Fada	Abdominale	0	0	0
	Cardiaque	0	0	0
	Pelvienne	0	0	0
	Transfrontanelaire	0	0	0
	Foie	0	0	0
	Autres	0	6	6
CHR Gaoua	Abdominale	0	0	0
	Cardiaque	0	0	0
	Pelvienne	0	0	0
	Transfrontanelaire	0	0	0
	Foie	0	0	0
	Autres	0	0	0

Tableau 03.19 : Echographie dans les CHR / CHU en 2006 (suite)

Centre Hospitalier	Nature des activités	Nombre d'actes		
		Hospitalisés	Externes	Total
CHR Kaya	Abdominale	30	171	201
	Cardiaque	0	0	0
	Pelvienne	41	452	493
	Transfrontalulaire	0	0	0
	Foie	0	8	8
	Autres	2	70	72
CHR Koudougou	Abdominale	24	0	24
	Cardiaque	0	0	0
	Pelvienne	45	0	45
	Transfrontalulaire	0	0	0
	Foie	2	0	2
	Autres	16	0	16
CHR Ouahigouya	Abdominale	24	43	67
	Cardiaque	15	43	58
	Pelvienne	41	144	185
	Transfrontalulaire	0	0	0
	Foie	9	3	12
	Autres	3	85	88
CHU Yalgado O.	Abdominale	240	170	410
	Cardiaque	53	67	120
	Pelvienne	155	107	262
	Transfrontalulaire	0	0	0
	Foie	0	0	0
	Autres	42	20	62
CHR Tenkodogo	Abdominale	0	0	0
	Cardiaque	0	0	0
	Pelvienne	0	0	0
	Transfrontalulaire	0	0	0
	Foie	0	0	0
	Autres	0	0	0
CHUP De Gaulle	Abdominale	0	0	0
	Cardiaque	0	0	0
	Pelvienne	0	0	0
	Transfrontalulaire	0	0	0
	Foie	0	0	0
	Autres	0	0	0
Total		1 276	4 395	5 496

Tableau 03.20 : Fibroscopie dans les CHR / CHU en 2006

Centre Hospitalier	Nature des activités	Nombre d'examens		
		Hospitalisés	Externes	Total
CHR Banfora	Voie digest.haute	0	0	0
	Voie digest.basse	0	0	0
	Bronchoscopie	0	0	0
CHU S.S Bobo	Voie digest.haute	0	0	0
	Voie digest.basse	0	0	0
	Bronchoscopie	0	0	0
CHR Dédougou	Voie digest.haute	0	0	0
	Voie digest.basse	0	0	0
	Bronchoscopie	0	0	0
CHR Dori	Voie digest.haute	0	0	0
	Voie digest.basse	0	0	0
	Bronchoscopie	0	0	0
CHR Fada	Voie digest.haute	0	0	0
	Voie digest.basse	0	0	0
	Bronchoscopie	0	0	0
CHR Gaoua	Voie digest.haute	0	0	0
	Voie digest.basse	0	0	0
	Bronchoscopie	0	0	0
CHR Kaya	Voie digest.haute	0	0	0
	Voie digest.basse	0	0	0
	Bronchoscopie	0	0	0
CHR Koudougou	Voie digest.haute	53	195	248
	Voie digest.basse	13	49	62
	Bronchoscopie	0	0	0
CHU Yalgado O	Voie digest.haute	0	0	0
	Voie digest.basse	0	0	0
	Bronchoscopie	0	0	0
CHR Ouahigouya	Voie digest.haute	0	0	0
	Voie digest.basse	0	0	0
	Bronchoscopie	0	0	0
CHR Tenkodogo	Voie digest.haute	0	0	0
	Voie digest.basse	0	0	0
	Bronchoscopie	0	0	0
Total		66	244	372

Tableau 03.21 : Autres actes réalisés dans les CHR / CHU en 2006

Centre Hospitalier	Nature des activités	Nombre d'actes		
		Hospitalisés	Externes	Total
CHR Banfora	Certificats médicaux	0	0	0
	Expertises médicaux-légales	0	0	0
	Audiométrie	0	0	0
	Tympanométrie	0	0	0
	ECG	0	0	0
	EEG	0	0	0
	Autres	0	0	0
CHU S.S Bobo	Certificats médicaux	0	0	0
	Expertises médicaux-légales	0	0	0
	Audiométrie	0	0	0
	Tympanométrie	0	0	0
	ECG	1	10	11
	EEG	0	0	0
	Autres	0	0	0
CHR Dédougou	Certificats médicaux	0	0	0
	Expertises médicaux-légales	0	0	0
	Audiométrie	0	0	0
	Tympanométrie	0	0	0
	ECG	10	68	78
	EEG	0	0	0
	Autres	0	0	0
CHR Dori	Certificats médicaux	0	0	0
	Expertises médicaux-légales	0	0	0
	Audiométrie	0	0	0
	Tympanométrie	0	0	0
	ECG	0	0	0
	EEG	0	0	0
	Autres	0	0	0
CHR Fada	Certificats médicaux	0	17	17
	Expertises médicaux-légales	0	0	0
	Audiométrie	0	0	0
	Tympanométrie	0	0	0
	ECG	0	0	0
	EEG	0	0	0
	Autres	0	0	0
CHR Gaoua	Certificats médicaux	0	0	0
	Expertises médicaux-légales	0	0	0
	Audiométrie	0	0	0
	Tympanométrie	0	0	0
	ECG	0	0	0
	EEG	0	0	0
	Autres	0	0	0

Tableau 03.21 : Autres actes réalisés dans les CHR / CHU en 2006 (suite)

Centre Hospitalier	Nature des activités	Nombre d'actes		
		Hospitalisés	Externes	Total
CHR Kaya	Certificats médicaux	0	0	0
	Expertises médicaux-légales	0	0	0
	Audiométrie	0	0	0
	Tympanométrie	0	0	0
	ECG	35	54	89
	EEG	0	0	0
	Autres	0	0	0
CHR Koudougou	Certificats médicaux	0	0	0
	Expertises médicaux-légales	0	0	0
	Audiométrie	0	0	0
	Tympanométrie	0	0	0
	ECG	43	114	157
	EEG	0	0	0
	Autres	0	0	0
CHR Ouahigouya	Certificats médicaux	0	15	15
	Expertises médicaux-légales	0	2	2
	Audiométrie	0	0	0
	Tympanométrie	0	0	0
	ECG	10	37	47
	EEG	9	74	83
	Autres	0	0	0
CHU Yalgado O.	Certificats médicaux	0	0	0
	Expertises médicaux-légales	0	0	0
	Audiométrie	0	0	0
	Tympanométrie	0	0	0
	ECG	0	0	0
	EEG	0	0	0
	Autres	0	0	0
CHR Tenkodogo	Certificats médicaux	58	36	94
	Expertises médicaux-légales	2	1	3
	Audiométrie	0	0	0
	Tympanométrie	0	0	0
	ECG	7	8	15
	EEG	0	0	0
	Autres	0	0	0
CHU De Gaulle	Certificats médicaux	0	0	0
	Expertises médicaux-légales	0	0	0
	Audiométrie	0	0	0
	Tympanométrie	0	0	0
	ECG	0	0	0
	EEG	0	0	0
	Autres	0	0	0
Total		175	436	611

Tableau 03.22 : Consultations externes: dans les CHR/ CHU en 2006

MALADIES	0-11 Mois		1-4 Ans		5-14 Ans		Adultes		TOTAL
	M	F	M	F	M	F	M	F	
I. Maladies infect, et parasitaires									
I, Maladies infectueuses intestinales									
Schistosomiase intestinale	6	1	2	5	5	9	36	25	89
Syndromes dysentériques	266	163	236	190	143	135	359	327	1 819
Syndromes typiques	27	26	171	178	149	147	366	265	1 329
Intox, alimentaires bactériennes	44	28	22	18	24	20	37	48	241
Choléra	0	0	0	0	0	0	5	3	8
Shigelloses	0	1	3	91	12	3	17	11	138
Autres maladies diarrhéiques	558	338	475	260	63	57	8	4	1 763
2, Tuberculoses									
Tuberculoses (suspicion)	2	0	5	1	5	4	271	132	420
3, Autres maladies infectieuses									
Charbon	0	0	0	0	0	0	0	0	0
Rage	0	0	0	0	2	0	1	0	3
Diphtérie	0	0	0	0	0	0	0	0	0
Coqueluche	0	0	0	0	1	0	1	0	2
Tétanos	0	0	0	0	8	1	5	0	14
Tétanos néonatal	0	0	0	0	0	0	0	0	0
Paralysies flasques aiguës (PFA)	0	0	0	0	0	2	0	1	3
Zona	0	0	0	0	3	2	39	33	77
Varicelles	2	5	38	46	85	118	14	19	327
Rougeole	1	0	6	11	26	12	1	0	57
Méningite	42	38	64	55	80	34	61	39	413
Ictères fébriles	3	1	0	3	2	3	24	14	50
Paludisme simple	1 064	800	2 044	1 597	920	863	3 579	4 648	15 515
Paludisme grave	975	1205	1699	1769	492	393	1 111	1 529	9 173
Hématurie terminale	0	1	2	4	5	2	49	15	78
Parasitoses intestinales	377	373	591	528	411	348	1798	1672	6 098
Filarioses	0	0	0	0	2	5	40	35	82
Noma	0	0	0	0	2	1	1	1	5
Lèpre	0	0	0	0	0	0	1	1	2
Dracunculose	0	0	0	0	0	0	0	0	0
Eléphantiasis	0	0	0	0	0	0	0	1	1
Trypanosomiase	0	0	0	0	0	0	0	0	0
Schistosomiase urinaire	0	0	2	0	4	1	15	4	26
Syphilis (toutes formes)	2	0	0	0	0	0	41	15	58
Urétrites	0	0	3	0	1	3	137	124	268
SIDA (suspicion)	4	2	22	20	22	35	555	739	1 399
Ulcérations génitales	0	0	1	0	0	2	70	113	186
Végétations vénériennes	0	0	0	0	0	0	3	158	161
Autres IST	4	2	0	0	21	33	250	1453	1 763
II, Tumeurs (suspicion)									
1, T.M. lèvres, cav, bucc, & pharynx	0	1	1	1	10	7	32	31	83
2, T.M. app, digest, & péritoine	3	6	6	7	21	31	130	95	299
3, T.M. app. Respiratoire	0	0	4	1	0	0	11	8	24
4, T.M. du sein	0	0	0	0	1	2	4	113	120
5, T.M. du foie	0	0	0	0	0	1	165	40	206
6, T.M. du col	0	0	0	0	0	0	4	117	121
7, T.M. os tissu conj. Peau	0	0	0	0	4	2	34	11	51
8, Autres T.M. org. Génito-urinaire	0	0	0	0	0	2	33	43	78
9, T.M. d'autres sièges	0	0	0	0	5	1	16	15	37
10, T.M. tissu lymphoïde & hématop.	1	0	0	0	2	0	37	15	55
11, T.bénignes	2	1	3	3	4	2	189	70	274
12, T. de nature non précisée	2	2	5	1	8	5	80	94	197

Tableau 03.22 : Consultations externes: dans les CHR/CHU en 2006 (suite1)

MALADIES	0-11 Mois		1-4 Ans		5-14 Ans		Adultes		TOTAL
	M	F	M	F	M	F	M	F	
III. Mal. Endoc. Troubles Métab. Malnut.									
1, Troubles des glandes thyroïdes	43	11	56	48	103	157	95	119	632
2, Diabète (suspicion)	0	0	0	0	0	0	493	559	1 052
3, Autres mal. glandes endocriniennes	0	0	1	0	0	0	77	75	153
4, Kwashiorkor	7	16	90	88	7	2	0	0	210
5, Marasme	143	107	353	254	15	3	0	0	875
6, Goutte	0	0	3	1	0	0	49	37	90
7, Autres troubles méta, & nutrition (nutrition)	7	14	18	23	35	1	146	193	437
IV, Mal. Sang & ORG. Hématopoiét.									
1, Anémies	1019	895	1531	1205	161	122	189	370	5 492
dont Drépanocytose	6	5	34	31	91	90	163	202	622
2, Autres	2	0	3	1	2	5	28	27	68
V. Troubles mentaux									
1, Psychoses	0	0	0	1	10	5	858	748	1 622
2, Névroses	0	1	0	1	0	4	240	306	552
3, Retard mental	1	0	54	70	67	41	6	11	250
4, Abus de drogue	0	0	0	0	1	0	46	1	48
VI. Mal. Syst. Nerveux									
1, Hémiplégie	0	0	4	0	11	3	119	62	199
2, Epilepsie	0	0	12	12	39	55	199	124	441
3, Aut, mal, syst, nerv, central	4	7	12	7	6	3	138	170	347
4, Mal, syst, nerv, périphérique	4	6	10	2	5	10	185	239	461
VII, Mal. OEIL & Annexes									
1, Glaucome	8	1	3	1	9	9	471	383	885
2, Cataracte	3	6	13	4	50	18	2478	1989	4 561
3, Affection de la cornée	10	8	72	50	186	180	1447	1014	2 967
4, Trachome	0	0	1	0	10	9	48	101	169
5, Troubles de la vision	3	0	7	14	177	203	1 492	1362	3 258
6, Xérophtalmie/Héméralopie	1	4	6	2	7	12	15	16	63
7, Autres affections de l'œil	356	264	626	486	1322	1156	7295	6728	18 233
VIII. Maladies ORL									
1, Mastoïtides	3	5	1	0	14	12	8	9	52
2, Otites	588	584	862	834	627	489	1631	2055	7 670
3, Troubles de l'audition	56	27	116	82	195	182	558	586	1 802
4, Troubles labyrinthiques	0	0	1	1	4	4	106	98	214
5, Paralyse faciale	1	4	17	9	18	24	61	88	222
6, Rhinite allergique	559	507	894	745	171	166	340	423	3 805
7, Rhinite CHRonique	24	17	61	56	62	74	239	336	869
8, Sinusites CHRoniques	4	1	3	3	33	46	732	1151	1 973
9, Corps étrangers	10	9	169	175	143	130	134	116	886
10, Autres	194	154	454	425	537	519	1 952	2 555	6 790
IX. Mal. App. Circulatoire									
1, Cardiopathies congénitales	18	20	11	13	35	42	28	4	171
2, Cardiopathies rhumatismales	0	2	79	90	80	138	671	795	1 855
3, Autres cardiopathies	16	6	86	48	222	328	1 237	1142	3 085
4, H.T.A.	2	0	1	0	13	27	2 472	2729	5 244
5, Mal, vasc, cérébrales	0	1	15	13	62	87	259	484	921
6, Mal, des artères & veines	0	0	1	2	8	7	201	153	372

Tableau 03.22 : Consultations externes: dans les CHR/CHU en 2006 (suite2)

MALADIES	0-11 Mois		1-4 Ans		5-14 Ans		Adultes		TOTAL
	M	F	M	F	M	F	M	F	
X. Mal. App. Respiratoire									
1, Aff.aigues voies resp,	1 375	945	1 681	1 588	569	422	1 248	1 045	8 873
2, Aff, CHRoniques des voies respiratoires	211	190	442	322	136	139	946	652	3 038
3, Pneumonies	21	26	79	37	280	100	305	235	1 083
4, Asthme	3	8	30	36	95	113	296	303	884
5, Aut, mal, pulm, obstruq, CHRonique	25	13	28	24	5	10	83	77	265
6, Pleuresie	0	0	1	0	0	0	33	32	66
7, Aut, mal, app, respiratoire	70	44	93	84	41	31	92	136	591
XI. Maladies App. Digestif									
1, Mal, cav, bucc, gland, saliv, max,	11	22	39	27	17	22	112	139	389
2, Mal, oesoph, estomac & duodénum	5	3	8	9	7	3	879	1255	2 169
3, Appendicite	0	0	0	1	33	27	468	264	793
4, Hernie abdominale	38	17	54	14	46	24	926	189	1 308
5, Entérites & colites non infect,	164	121	165	103	27	15	277	271	1 143
6, Occlusion intestinale	10	1	12	2	47	28	209	91	400
7, Péritonite	0	0	1	3	47	29	180	111	371
8, Aut, mal, de l'intestin	48	29	27	25	23	15	245	207	619
9, Cirrhose	0	0	2	0	0	0	134	81	217
10, Aut, mal, foie & voies biliaires	1	1	0	1	6	1	211	114	335
11, Aut, mal, app, digestif	138	104	105	67	77	48	629	330	1 498
XII. Maladies de la cavité buccale									
1.Carie dentaire	0	0	54	33	513	492	5 415	6 906	13 413
2. Paradontopathie	4	3	22	39	110	103	1 590	1 480	3 351
3. Autres maladies de la cavité buccale	39	32	82	45	219	215	1 621	1 482	3 735
XIII. Maladies ORG, Génito-urinaires									
1, Néphrite synd, néphro, & néphrose	2	1	19	8	63	100	336	177	706
2, Mal, app, urinaire	64	35	134	95	205	301	1 337	883	3 054
3, Hydrocèle	5	0	13	0	14	0	494	6	532
4, Aut, mal, org, genit, homme	6	0	16	0	26	0	902	13	963
5, Mal, du sein	0	2	0	0	0	0	19	191	212
6, Aff, inflam, org, pelv, femme	0	14	0	7	0	9	31	805	866
7, Prolapsus	0	0	0	2	0	3	6	228	239
8, Fistules vésico-vaginales	0	0	0	4	0	3	0	248	255
9, Aut, aff, org, genit, femme	0	3	0	4	0	4	7	1162	1 180
XIV. Maladies de la peau									
1, Infect, peau & tissus cellul, s/cut,	106	98	148	108	69	55	498	453	1 535
2, Aff, inflammatoires	22	11	25	23	22	12	224	175	514
3, Aut, mal, de la peau	49	36	49	52	23	15	277	261	762
XV. Mal. Syst. ostéo-artic. muscles et du tissu conjonctif									
1, R.A.A.	14	7	20	18	11	12	116	84	282
2, Arthrite	4	1	3	5	12	5	122	107	259
3, Arthrose	11	7	10	6	28	27	199	166	454
4, Arthropathie	0	1	1	2	14	8	109	91	226
5, Ostéïte/ostéomyélite	2	1	10	10	22	14	55	46	160
6, Myosite	0	0	0	1	4	1	42	32	80
7, Autres	4	8	12	3	16	12	164	136	355
XVI. Anomalies congénitales									
1, Spina bifida	8	2	0	0	2	0	0	0	12
2, Hydrocéphalie/microcéphalie	6	9	12	7	7	5	0	0	46
3, Cardiopathie congénitale	0	0	0	0	1	1	0	1	3
4, Bec de lièvre (fente palatine)	1	1	1	0	1	2	9	1	16
5, Omphalocèle	7	2	0	0	0	0	0	0	9
6, Anomalie congénitale de l'œil	2	5	0	0	0	0	3	1	11
7, Autres	105	89	15	6	7	5	92	57	376

Tableau 03.22 : Consultations externes: dans les CHR/CHU en 2006 (suite3)

MALADIES	0-11 Mois		1-4 Ans		5-14 Ans		Adultes		TOTAL
	M	F	M	F	M	F	M	F	
XVII. Affections périnatales									
1, Trauma, obstét, nouveau-né	15	9	0	0	0	0	0	0	24
2, Ictère néonatal	39	40	0	0	0	0	0	0	79
3, Autres	239	147	0	1	0	0	0	0	387
XVIII. 1. Lésions et traumatisme									
Accident voie publique									
1, Fractures	2	3	6	6	45	21	454	143	680
2, Luxations	0	0	1	1	7	2	176	69	256
3, Trauma, internes	1	0	4	8	24	12	368	107	524
4, Trauma, craniens	0	3	17	15	76	22	734	198	1 065
5, Plaies	4	5	43	23	145	67	1494	466	2 247
6, Brûlures	0	2	6	3	4	7	34	20	76
7, Autres trauma,	4	4	21	34	60	85	940	414	1 562
XVIII. 2. Lésions et traumatisme pour									
autres causes									
1, Fractures	5	2	9	6	56	31	205	72	386
2, Luxations	0	1	3	2	9	4	94	42	155
3, Trauma, internes	1	2	7	4	51	24	269	103	461
4, Trauma, craniens	0	4	19	13	110	43	480	150	819
5, Plaies	9	7	67	30	199	74	1183	387	1 956
6, Brûlures	11	3	40	38	27	13	68	53	253
7, Autres trauma,	11	6	27	18	118	61	743	338	1 322
XIX. Intoxication et empoisonnement									
1, Intox, medic./prod, biolog,	5	1	47	50	33	19	114	117	386
2, Intox, subt, non médicinales	0	0	6	10	12	7	37	31	103
3, Morsures de serpents	0	0	19	10	105	73	150	93	450
4, Morsures de chien	0	0	8	9	22	18	50	40	147
5, Intoxication alimentaire	1	0	3	0	20	16	48	41	129
6, Autres	1	1	3	0	10	11	55	45	126
XX. Symp. Sign. état Morbide mal définis									
1, Symptômes	0	0	0	0	0	0	0	0	0
1,1 Symptômes généraux	35	24	51	35	22	62	292	233	754
1,2 Symp, syst, nerv, & ostéo-musc,	2	2	3	3	5	16	253	225	509
1,3 Symp peau et , téguments	1	2	0	0	1	16	68	153	241
1,4 Symp, nut,métab, & dévelop,	0	0	0	0	0	0	16	5	21
1,5 Symp, tête & région cervicale	2	0	1	0	0	0	84	130	217
1,6 Symp, app, cardio-vasculaire	10	2	11	4	5	42	266	265	605
1,7 Symp, app, resp, & thorax	0	0	0	1	0	0	101	119	221
1,8 Symp, app, digestif	40	29	21	25	36	76	343	362	932
1,9 Symp, app, urinaire	19	11	11	8	6	18	217	133	423
1,10 Aut, symp, abdomen & bassin	2	4	0	0	0	0	5	6	17
2, Mort subite de cause inconnue	3	4	5	4	2	2	17	18	55
3, Aut, causes mal définies ou inconnues de morbidité & mortalité	168	112	166	141	157	134	806	1232	2 916
TOTAL	9 688	7 998	15123	12909	11293	10056	67641	66175	200 883

Tableau 03.23 : Hospitalisation dans les CHR/CHU en 2006

MALADIES	0-11 Mois				1-4 Ans				5-14 Ans				Adultes				TOTAL	
	M		F		M		F		M		F		M		F			
I. Maladies infect. et parasitaires	C	D	C	D	C	D	C	D	C	D	C	D	C	D	C	D	C	D
1, Maladies infectieuses intestinales																		
Choléra	1	0	3	1	1	0	1	0	5	1	5	1	0	0	0	0	16	3
Fièvres typhoïdes & paratyphoïdes	18	0	14	1	100	4	61	1	130	1	116	3	127	3	130	12	696	25
Dysenterie amibienne	118	5	89	3	398	8	297	0	131	2	103	0	145	1	107	1	1 388	20
Schigellose	171	12	236	1	145	0	139	0	3	0	3	0	73	1	84	2	854	16
Chistosomiase digestive	0	0	0	0	0	0	0	0	0	0	0	0	1	0	7	0	8	0
Autres diarrhées infectieuses	1 025	65	1 017	67	835	54	592	26	250	12	207	14	148	19	202	15	4 276	272
Abscès amibiens du foie	1	0	0	0	3	1	0	0	0	0	0	0	42	6	7	0	53	7
Intox, alimentaires bactériennes	96	3	127	6	278	7	313	13	95	2	96	3	62	0	98	1	1 165	35
2, Tuberculoses																		
Primo-infections tuberculeuses	0	0	0	0	1	0	1	0	0	0	0	0	2	0	2	0	6	0
Tuberculose pulmonaire	0	0	0	0	3	1	2	0	5	1	4	1	310	47	165	21	489	71
Pleurésie tuberculeuse	1	1	0	0	0	0	0	0	0	0	0	0	34	0	20	2	55	3
Tuberculose des méning.& syst.nerv.central	0	0	0	0	0	0	0	0	0	0	0	0	0	0	0	0	0	0
T. péritoine, intest.& ganglion	0	0	0	0	0	0	0	0	2	1	1	0	18	3	12	4	33	8
T.os & articulations	0	0	0	0	0	0	0	0	2	0	1	0	12	0	6	0	21	0
Autres formes de tuberculose	0	0	0	0	1	0	1	0	0	0	1	0	10	2	1	0	14	2
3, Autres maladies infectieuses																		
Charbon	0	0	1	0	0	0	0	0	0	0	1	0	0	0	0	0	2	0
Rage	7	0	0	0	4	0	3	0	1	0	1	1	13	7	6	3	35	11
Diphthérie	0	0	0	0	0	0	0	0	0	0	0	0	0	0	0	0	0	0
Coqueluche	0	0	0	0	1	0	0	0	1	0	0	0	3	1	1	0	6	1
Trypanosomiase	0	0	0	0	0	0	0	0	0	0	0	0	1	0	0	0	1	0
Tétanos	0	0	4	3	5	2	2	1	18	2	9	4	15	9	6	1	59	22
Paralysie flasque aiguë (PFA)	0	0	0	0	0	0	0	0	0	0	0	0	4	1	0	0	4	1
Zona	1	0	0	0	0	0	0	0	0	0	0	0	2	0	7	0	10	0
Varicelles	2	0	0	0	3	0	1	0	4	0	2	0	6	0	1	0	19	0
Rougeole	0	0	0	0	92	3	67	1	13	1	17	2	0	0	0	0	189	7
Fièvre jaune	0	0	0	0	0	0	0	0	0	0	0	0	0	0	2	2	2	2
Hépatite virale	1	0	1	1	4	1	1	1	7	2	4	1	102	30	40	13	160	49
Méningites	23	2	21	6	26	7	15	5	35	3	19	8	67	19	53	11	259	61
à méningocoque	20	3	14	1	36	2	33	5	116	10	68	5	132	35	73	18	492	79
à liquide clair non tuberc.	1	0	1	1	1	0	1	0	0	0	0	0	39	16	23	12	66	29
autres méningites	80	21	64	21	56	15	50	12	70	13	43	8	93	28	58	16	514	134

Tableau 03.23 : Hospitalisation dans les CHR/CHU en 2006 (suite1)

MALADIES	0-11 Mois				1-4 Ans				5-14 Ans				Adultes				TOTAL	
	M		F		M		F		M		F		M		F		C	D
	C	D	C	D	C	D	C	D	C	D	C	D	C	D				
Ictères fébriles	23	1	20	1	6	0	17	2	1	0	1	0	7	2	8	3	83	9
Paludisme grave	3 314	296	2 731	299	6 805	600	4 743	487	1 585	98	1 209	105	1 870	57	2 852	45	25 109	1 987
Hématurie terminale	0	0	0	0	0	0	0	0	1	0	3	0	21	0	6	1	31	1
Parasitoses intestinales	388	3	236	15	255	1	197	3	104	0	78	1	177	5	209	2	1644	30
Filarioses	0	0	0	0	0	0	0	0	0	0	0	0	2	0	0	0	2	0
Syphilis (toutes formes)	1	0	0	0	0	0	0	0	1	0	0	0	0	0	1	0	3	0
Uretrites	0	0	0	0	0	0	0	0	0	0	0	0	3	1	2	0	5	1
Ulcérations génitales	0	0	0	0	0	0	0	0	0	0	0	0	4	0	16	0	20	0
Végétations vénériennes	0	0	0	0	0	0	0	0	0	0	0	0	3	0	27	0	30	0
Autres IST	0	0	1	0	0	0	0	0	0	0	0	0	10	1	102	5	113	6
SIDA	2	0	4	1	7	1	14	6	8	1	3	2	674	159	960	169	1 672	339
Noma	0	0	0	0	0	0	0	0	1	0	1	0	59	8	73	4	134	12
II, Tumeurs (suspicion)																		
1. T.M. lèvres, cav, bucc, & pharynx	0	0	0	0	0	0	0	0	4	0	2	0	13	0	8	2	27	2
dont Burkitt	0	0	0	0	3	0	1	0	9	4	4	1	0	0	1	1	18	6
2. T.M. app. digest. & péritoine	8	1	3	0	8	1	12	1	8	3	6	0	127	26	77	6	249	38
3. T.M. app. Respir. & thorax	0	0	1	0	0	0	0	0	2	1	2	0	16	7	8	3	29	11
4. T.M. os, tissu conj. peau & sein	0	0	0	0	0	0	0	0	3	0	0	0	8	1	8	1	19	2
5. T.M. os & cartilage	0	0	0	0	3	2	2	2	1	0	0	0	10	1	8	0	24	5
6. T.M. du sein	0	0	0	0	1	0	0	0	0	0	0	0	12	0	63	2	76	2
7. T.M. du foie	0	0	0	0	0	0	0	0	3	0	2	0	117	30	50	19	172	49
8. T.M. du col	0	0	0	0	0	0	0	0	0	0	1	0	0	0	24	3	25	3
9. Autres T.M. org Génito-urinaires	0	0	0	0	2	1	2	0	2	0	0	0	98	17	40	6	144	24
10. T.M. organes génit. Masc.	0	0	0	0	0	0	0	0	0	0	0	0	20	4	0	0	20	4
11. T.M. de l'utérus & annexes	0	0	0	0	0	0	0	0	0	0	0	0	5	0	73	1	78	1
12. T.M. tissu lymphatiq. & hématop,	0	0	1	0	2	0	0	0	4	1	0	0	26	8	16	7	49	16
13. T.bénignes	0	0	0	0	4	0	1	0	7	0	2	0	161	9	38	2	213	11
14. T. de nature non précisée	2	0	0	0	0	0	0	0	6	1	2	0	54	7	49	5	113	13
III. Mal. Endoc. Troubles Métab.																		
1. Troubles des glandes thyroïdes	0	0	0	0	0	0	0	0	0	0	0	0	2	0	5	0	7	0
-Hyperthyroïdie	0	0	0	0	0	0	0	0	0	0	0	0	12	0	15	0	27	0
-Hypothyroïdie	0	0	1	0	0	0	0	0	0	0	0	0	0	0	2	0	3	0
2. Diabète	0	0	0	0	0	0	0	0	2	0	1	0	214	30	175	19	392	49
3. Autres mal. glandes endocriniennes	0	0	0	0	0	0	0	0	0	0	0	0	7	0	5	0	12	0
4. Kwashiorkor	12	1	14	1	211	24	64	14	12	2	2	0	2	0	4	2	321	44
5. Marasme	243	25	159	21	602	64	430	62	22	5	14	2	4	0	0	0	1 474	179
6. Goutte	0	0	0	0	6	1	8	1	0	0	0	0	18	1	6	0	38	3
7. Autres troubles métab. & nutrition	9	0	3	0	6	0	4	0	8	0	2	0	41	8	61	8	134	16

Tableau 03.23 : Hospitalisation dans les CHR/CHU en 2006 (suite2)

MALADIES	0-11 Mois				1-4 Ans				5-14 Ans				Adultes				TOTAL	
	M		F		M		F		M		F		M		F		C	D
	C	D	C	D	C	D	C	D	C	D	C	D	C	D				
IV, Mal. Sang et org. hématopoiet.																		
1. Anémies	681	41	655	58	1 542	62	1 154	46	132	5	81	4	350	39	1 614	107	6 209	362
2. Drépanocytose	9	1	6	0	50	3	29	1	32	2	24	1	45	5	164	8	359	21
3. Hémoglobines C	0	0	0	0	1	0	0	0	1	0	1	0	1	0	3	1	7	1
4. Autres hémoglobinopathies	1	0	0	0	3	1	1	0	3	1	3	0	6	2	4	0	21	4
5. Autres maladies du sang	5	0	1	0	13	1	4	0	3	0	4	1	5	0	9	1	44	3
V. Troubles mentaux																		
1. Psychose schizophrénique	0	0	0	0	0	0	2	0	0	0	0	0	214	1	84	2	300	3
2. Psychose affective	0	0	0	0	0	0	0	0	0	0	0	0	51	0	55	0	106	0
3. Syndrome délirant	0	0	0	0	0	0	0	0	0	0	1	0	107	0	25	0	133	0
4. Autres psychoses non organiques	0	0	0	0	0	0	0	0	0	0	0	0	12	0	16	1	28	1
5. Psychoses spécifiques de l'enfance	0	0	0	0	0	0	0	0	1	0	0	0	0	0	0	0	1	0
6. Etat psychotique organique	0	0	0	0	1	0	0	0	0	0	1	0	23	0	20	2	45	2
7. Névroses	0	0	0	0	0	0	0	0	0	0	0	0	26	0	22	2	48	2
8. Retard mental	0	0	0	0	8	0	8	0	0	0	0	0	0	0	0	0	16	0
9. Abus de drogue	0	0	0	0	0	0	0	0	0	0	0	0	39	1	4	0	43	1
10. Trouble pschotiques	0	0	0	0	0	0	0	0	0	0	0	0	25	0	14	0	39	0
VI. Mal. Syst. nerveux																		
1. Hémiplégie	0	0	0	0	1	0	0	0	0	0	0	0	39	4	26	0	66	4
2. Epilepsie	0	0	1	0	6	1	2	0	8	0	15	0	46	1	28	1	106	3
3. Polynévrites	0	0	0	0	0	0	0	0	0	0	1	0	15	2	12	2	28	4
4. Aut. mal. syst. nerv. central	5	1	0	0	5	0	2	0	7	0	9	1	61	8	39	4	128	14
5. Mal. syst. nerv. périphérique	0	0	1	1	2	0	2	0	6	0	7	0	31	2	32	2	81	5
VII, Mal. oeil et annexes																		
1. Glaucome	0	0	0	0	0	0	0	0	0	0	0	0	59	0	25	0	84	0
2. Cataracte (complication)	0	0	0	0	1	0	0	0	1	0	0	0	303	0	216	0	521	0
3. Trachome (complication)	0	0	0	0	0	0	0	0	1	0	0	0	1	0	0	0	2	0
4. Xérophtalmie	0	0	0	0	0	0	0	0	0	0	0	0	0	0	0	0	0	0
5. Troubles de la vision	0	0	0	0	0	0	0	0	0	0	0	0	0	0	0	0	0	0
6. Lésions ophtalmiques (traumatisme)	0	0	0	0	2	0	2	0	18	0	3	0	26	0	3	0	54	0
7. Affections de la cornée	0	0	0	0	0	0	1	0	0	0	1	0	23	0	35	0	60	0
8. Autres affections de l'œil	0	0	0	0	1	0	1	0	36	0	15	0	82	0	41	0	176	0
9. Autres affections des annexes	0	0	0	0	0	0	0	0	0	0	0	0	0	0	0	0	0	0

Tableau 03.23 : Hospitalisation dans les CHR/CHU en 2006 (suite3)

MALADIES	0-11 Mois				1-4 Ans				5-14 Ans				Adultes				TOTAL	
	M		F		M		F		M		F		M		F		C	D
	C	D	C	D	C	D	C	D	C	D	C	D	C	D				
VIII. Maladies de l'oreille																		
1. Mastoïdites	0	0	0	0	0	0	0	0	1	0	1	0	1	0	0	0	3	0
2. Otites	6	0	9	0	10	0	11	0	7	0	3	0	0	0	5	0	51	0
3. Troubles labyrinthiques	0	0	1	0	1	0	3	0	0	0	0	0	0	0	0	0	5	0
4. Autres	1	0	3	0	17	0	5	1	17	1	8	0	75	1	74	0	200	3
IX. Mal. app. Circulatoire																		
1. Cardiopathies congénitales	2	1	8	2	1	0	0	0	1	0	0	0	1	0	3	1	16	4
2. Cardiopathies rhumatismales	5	3	3	0	5	0	3	0	13	4	15	4	45	1	40	0	129	12
3. Cardiopathies ischémiques	1	1	1	0	2	0	0	0	0	0	4	0	8	2	11	1	27	4
4. Insuffisances cardiaques	1	0	2	0	2	1	5	1	23	8	25	11	328	54	317	41	703	116
5. Autres cardiopathies	3	0	1	0	5	0	4	0	13	3	15	4	268	59	250	55	559	121
6. H.T.A.	0	0	0	0	0	0	2	0	3	0	8	0	528	31	612	24	1 153	55
7. Mal. Vasc. cérébrales	0	0	0	0	1	0	0	0	0	0	5	3	326	83	225	58	557	144
8. Phlébites	0	0	0	0	0	0	0	0	0	0	0	0	9	1	12	1	21	2
9. Artérites	0	0	0	0	0	0	0	0	0	0	0	0	4	0	5	1	9	1
10. Thrombophlébites	0	0	0	0	0	0	0	0	0	0	0	0	6	2	8	1	14	3
11. Autres mal. App. Circulatoire	2	0	3	1	2	0	0	0	4	0	3	1	37	3	27	1	78	6
X. Mal. App. Respiratoire																		
1. Sinusites	1	0	1	0	3	0	5	0	0	0	0	0	8	0	8	0	26	0
2. Bronchites, bronchiolites aiguës	446	12	362	6	636	9	470	9	95	2	50	3	188	8	187	5	2434	54
3. Angine	14	1	23	1	19	0	15	0	9	0	0	0	6	0	4	0	90	2
4. Pneumonie	288	24	221	14	361	11	220	8	79	3	49	1	485	55	323	32	2026	148
5 Asthme	4	1	3	0	18	2	13	1	12	1	12	3	64	4	59	3	185	15
6. Aut. aff. aiguës voies resp.	197	17	155	14	246	16	134	9	65	6	22	1	155	11	173	11	1 147	85
7. Pleurésies	0	0	1	0	4	0	3	0	4	0	6	0	65	3	24	1	107	4
- purulentes	2	0	0	0	2	0	1	1	2	1	1	0	33	1	12	3	53	6
- liquid. Clair non tuberculeux	0	0	1	0	2	0	1	0	3	1	3	0	67	10	18	1	95	12
8. Aff. CHRoniques des voies respiratoires	5	0	3	0	3	1	5	1	1	1	4	0	281	30	115	7	417	40
9. Aut. Mal. App. respiratoire	12	3	7	0	21	0	21	0	20	1	21	0	84	14	73	5	259	23
XI. MALADIES APP. DIGESTIF																		
1. Parodontopathie	1	0	0	0	0	0	2	0	0	0	0	0	6	0	7	1	16	1
2. Autres maladies de la cav. Bucc.	3	1	2	0	7	1	3	0	8	0	3	0	50	0	53	1	129	3
3. Oesophagites	1	0	1	1	0	0	2	0	0	0	0	0	100	3	123	9	227	13
4. Gastrites & entérites	132	13	103	7	148	8	85	5	85	8	64	3	290	26	275	12	1182	82
5. Ulcères de l'estomac	0	0	0	0	0	0	0	0	4	0	2	0	143	8	210	2	359	10

Tableau 03.23: Hospitalisation dans les CHR/CHU en 2006 (suite4)

MALADIES	0-11 Mois				1-4 Ans				5-14 Ans				Adultes				TOTAL	
	M		F		M		F		M		F		M		F			
	C	D	C	D	C	D	C	D	C	D	C	D	C	D	C	D	C	D
6. Ulcères de duodénum	0	0	0	0	0	0	0	0	0	0	0	0	57	3	78	0	135	3
7. Appendicite	0	0	1	0	2	0	0	0	87	0	39	0	486	2	252	1	867	3
8. Hernies abdominales	22	0	16	0	44	0	20	0	44	1	25	0	250	3	130	3	551	7
9. Hernies inguino-scrotale	26	0	1	0	58	2	6	0	55	0	0	0	1544	21	92	1	1782	24
10. Entérites & colites non infect.	62	5	50	5	31	7	28	0	14	0	13	0	199	8	193	9	590	34
11. Recto-colites	1	0	0	0	1	0	1	0	6	0	3	0	15	1	9	1	36	2
12. Occlusion intestinale	15	6	13	5	14	5	9	0	74	6	32	10	387	64	169	25	713	121
13. Péritonite	7	4	4	4	15	1	10	1	175	19	97	10	317	60	156	33	781	132
14. Hémorroïdes	1	0	1	0	1	0	0	0	0	0	1	0	61	1	29	0	94	1
15. Cirrhose hépatique	0	0	0	0	1	0	1	1	2	0	11	3	203	35	121	20	339	59
16. Abscès non amibiens du foie	0	0	2	2	0	0	0	0	1	0	6	0	64	7	32	6	105	15
17. Cholécystite	0	0	0	0	2	0	0	0	2	0	3	0	20	1	17	1	44	2
18. Pancréatite aiguë	0	0	0	0	0	0	0	0	0	0	0	0	25	4	17	1	42	5
19. Pancréatite CHRONIQUE	0	0	0	0	0	0	0	0	0	0	0	0	10	1	2	0	12	1
20. Aut. mal. de l'intestin	8	1	5	0	9	0	1	1	7	1	4	0	44	1	21	1	99	5
21. Aut. maladies du pancréas	0	0	0	0	0	0	0	0	0	0	1	0	6	0	0	0	7	0
22. Aut. Mal. du foie	4	0	1	0	3	0	2	0	7	2	4	0	47	7	29	4	97	13
23. Aut. Mal. Voies biliaires	0	0	0	0	0	0	0	0	0	0	0	0	4	0	8	0	12	0
24. Aut. mal. app. digestif	113	3	76	4	172	4	120	0	325	6	243	5	569	32	435	28	2053	82
XII. Mal, Org, Génito- urinaires																		
1. Glomérulorulonéphrite aiguë	1	0	2	0	3	0	3	1	8	1	2	1	44	0	46	0	109	3
2. Glomérulonéphrite CHRONIQUE	0	0	0	0	0	0	0	0	1	0	0	0	3	0	0	0	4	0
3. Néphrite & Néphrose	1	0	0	0	2	0	0	0	3	0	3	0	40	1	23	2	72	3
4. Syndrome néphrotique	10	0	8	1	17	0	7	2	46	8	36	5	89	1	48	1	261	18
5. Insuffisance rénale aiguë	1	0	1	0	4	0	0	0	4	0	6	4	117	25	75	12	208	41
6. Insuffisance rénale CHRONIQUE	0	0	0	0	0	0	1	1	0	0	3	0	163	47	84	18	251	66
7. Hydronéphrose	0	0	0	0	0	0	0	0	0	0	0	0	11	1	7	0	18	1
8. Lithiases voies urinaires	4	0	3	0	14	0	8	0	40	1	7	0	134	13	54	6	264	20
9. Aut. aff. urètre & voies urinaires	24	0	6	0	18	0	12	0	16	0	11	0	328	39	198	24	613	63
10. Hydrocèle	2	0	0	0	2	0	2	0	10	0	1	1	590	1	102	5	709	7
11. Aut. mal. org. génit. homme	5	0	1	0	11	0	0	0	24	0	2	0	479	8	15	0	537	8
12. Mal. du sein	0	0	0	0	0	0	0	0	0	0	0	0	5	0	38	0	43	0
13. Prolapsus génital	0	0	0	0	0	0	0	0	2	0	0	0	1	0	101	0	104	0
14. Fistules vésico-vaginales	0	0	0	0	0	0	0	0	0	0	0	0	1	0	79	0	80	0
15. Aff. Inflamm. org. pelv. femme	0	0	0	0	0	0	0	0	0	0	1	0	6	0	147	4	154	4
16. Aut. aff. org. génit. femme	0	0	0	0	0	0	0	0	0	0	1	0	18	0	257	5	276	5

Tableau 03.23 : Hospitalisation dans les CHR/CHU en 2006 (suite5)

MALADIES	0-11 Mois				1-4 Ans				5-14 Ans				Adultes				TOTAL	
	M		F		M		F		M		F		M		F		C	D
	C	D	C	D	C	D	C	D	C	D	C	D	C	D				
XIII, Gross. Accouch. , suites Couch,																		
1. Avortements	0	0	0	0	0	0	0	0	0	0	2	1	0	0	1 879	12	1 881	13
2. Môle hydatiforme	0	0	0	0	0	0	0	0	0	0	0	0	0	0	62	1	62	1
3. Grossesses extra-utérine	0	0	0	0	0	0	0	0	0	0	0	0	0	0	378	2	378	2
4. Rétention du fœtus mort in utéro	0	0	0	0	0	0	0	0	0	0	0	0	0	0	1 252	7	1252	7
5. Vomissements gravidiques	0	0	0	0	0	0	0	0	0	0	0	0	0	0	322	1	322	1
6. Hém. Antépart. & placenta praevia	0	0	0	0	0	0	0	0	0	0	0	0	0	0	266	3	266	3
7. Toxémie gravidique	0	0	0	0	0	0	0	0	0	0	0	0	0	0	245	3	245	3
8. Eclampsie	0	0	0	0	0	0	0	0	0	0	0	0	0	0	194	9	194	9
9. Accouchement normal	0	0	0	0	0	0	0	0	0	0	0	0	0	0	13 757	6	13 757	6
10. Disproportion foeto-pelvienne	0	0	0	0	0	0	0	0	0	0	0	0	0	0	981	12	981	12
11. Présentation vicieuse	0	0	0	0	0	0	0	0	0	0	0	0	0	0	1 396	5	1 396	5
12. Hémorragie de la délivrance	0	0	0	0	0	0	0	0	0	0	0	0	0	0	388	15	388	15
13. Infection puerpérale	0	0	0	0	0	0	0	0	0	0	0	0	0	0	185	20	185	20
14. Psychose gravito-puerpérale	0	0	0	0	0	0	0	0	0	0	0	0	0	0	51	5	51	5
15. Autres complicat. de la grossesse	0	0	0	0	0	0	0	0	0	0	0	0	0	0	666	24	666	24
16. Menaces d'avortement	0	0	0	0	0	0	0	0	0	0	0	0	0	0	429	0	429	0
17. Menaces d'accouchement prématuré	0	0	0	0	0	0	0	0	0	0	0	0	0	0	300	1	300	1
XIV. Maladies de la peau																		
1. Infect. peau & tissus cellul. s/cut.	17	1	16	0	31	0	17	0	19	0	12	1	103	0	230	2	445	4
2. Aff. inflammatoires	4	0	1	0	0	0	3	0	1	0	3	0	15	0	251	1	278	1
3. Aut. mal. de la peau	10	0	7	1	6	0	5	0	7	0	8	2	43	4	737	1	823	8
XV. Mal. Syst. ostéo-artic. muscles et du tissu conjonctif																		
1. R.A.A.	0	0	0	0	1	0	1	0	4	0	2	0	11	1	8	0	27	1
2. Arthrite	2	0	3	0	4	0	3	0	15	0	5	0	18	1	11	1	61	2
3. Arthrose	2	0	0	0	0	0	0	0	6	0	1	0	27	0	17	1	53	1
4. Ostéite/ostéomyélite	0	0	0	0	6	0	3	0	29	0	24	1	70	0	49	0	181	1
5. Myosite	0	0	0	0	0	0	0	0	2	0	3	1	20	1	12	0	37	2
6. Autres mal. syst. ostéo-articulaire et muscu.	3	1	1	0	10	0	4	0	35	1	13	0	74	2	55	5	195	9
XVI. Anomalies congénitales																		
1. Spina bifida	14	1	8	1	1	0	1	1	1	0	0	0	2	0	0	0	27	3
2. Hydrocéphalie/microcéphalie	13	5	6	1	1	0	0	0	0	0	0	0	0	0	0	0	20	6
3. Cardiopathie congénitale	1	1	0	0	0	0	0	0	0	0	0	0	0	0	2	0	3	1
4. Bec de lièvre (fente palatine)	6	1	3	1	4	0	0	0	0	0	0	0	0	0	0	0	13	2
5. Omphalocèle	2	0	1	0	0	0	0	0	0	0	0	0	0	0	0	0	3	0
6. Anomalie congénitale de l'oeil	0	0	0	0	0	0	0	0	0	0	0	0	0	0	0	0	0	0
7. Autres	120	38	65	11	3	0	1	0	2	0	3	0	0	0	0	0	194	49

Tableau 03.23 : Hospitalisation dans les CHR/CHU en 2006 (suite6)

MALADIES	0-11 Mois				1-4 Ans				5-14 Ans				Adultes				TOTAL	
	M		F		M		F		M		F		M		F		C	D
	C	D	C	D	C	D	C	D	C	D	C	D	C	D				
XVII, Affections périnatales																		
1. Trauma obstét. nouveau-né	7	1	4	0	0	0	0	0	0	0	0	0	0	0	0	0	11	1
2. Ictère néonatal	45	6	17	4	0	0	0	0	0	0	0	0	0	0	0	0	62	10
3. Autres	765	198	560	123	0	0	0	0	3	0	4	0	0	0	13	0	1 345	321
XVIII. 1. Lésion et traumatismes par accid. De la voie pub.																		
1. Fractures	5	0	5	0	14	0	11	0	114	2	54	1	1 209	34	264	7	1 676	44
2. Luxations	0	0	1	0	7	0	5	0	69	0	32	0	930	1	345	0	1 389	1
3. Trauma internes	1	0	0	0	2	0	2	0	39	4	19	1	172	18	38	3	273	26
4. Trauma craniens	2	0	1	0	14	2	5	0	105	6	35	4	562	58	123	13	847	83
5. Plaies	3	0	0	0	7	2	8	1	30	2	9	1	189	8	59	0	305	14
6. Brûlures	2	0	7	1	31	7	30	2	15	1	5	0	37	4	35	3	162	18
7. Autres trauma	2	2	0	0	4	1	11	2	184	5	52	2	1 064	52	488	34	1 805	98
XVIII. 2. Lésions et traumatismes pour autres causes																		
1. Fractures	4	0	6	0	4	0	6	0	46	0	26	0	106	1	22	0	220	1
2. Luxations	0	0	0	0	1	0	0	0	2	0	0	0	8	0	6	0	17	0
3. Trauma internes	1	0	0	0	1	0	0	0	20	3	4	0	45	5	15	2	86	10
4. Trauma craniens	0	0	3	0	4	0	3	0	57	3	10	1	73	6	27	2	177	12
5. Plaies	1	0	0	0	6	0	5	0	36	1	18	0	141	6	46	1	253	8
6. Brûlures	8	1	3	1	23	3	25	4	18	0	8	1	31	2	18	0	134	12
7. Autres trauma	0	0	0	0	7	0	7	0	47	0	30	0	158	3	53	1	302	4
XIX, Intoxication et empoisonnement																		
1. Intox. médic./prod. biolog.	4	1	5	0	29	1	18	0	12	0	10	1	47	7	66	8	191	18
- à la chloroquine	0	0	1	0	2	0	1	0	1	0	3	0	3	2	7	3	18	5
2. Intox. subst. non médicinales	12	1	4	0	35	3	27	2	24	1	6	1	36	6	24	4	168	18
- essence/pétrole	0	0	7	1	9	0	11	0	4	0	1	0	3	0	0	0	35	1
3. Morsures de serpents	0	0	1	0	14	2	4	1	88	16	40	9	166	17	146	14	459	59
4. Morsures de chien	29	1	33	1	124	0	102	1	16	0	10	0	10	3	11	1	335	7
5. Autres	21	1	11	1	23	3	24	8	34	4	26	2	251	25	797	24	1 187	68

Tableau 03.23 : Hospitalisation dans les CHR/CHU en 2006 (suite7)

MALADIES	0-11 Mois				1-4 Ans				5-14 Ans				Adultes				TOTAL	
	M		F		M		F		M		F		M		F		C	D
	C	D	C	D	C	D	C	D	C	D	C	D	C	D				
XX. Symp. Sign. Etat morbidité mal définis																		
1. Symptômes																		
1.1 Symptômes généraux	2	1	2	1	2	0	0	0	1	0	8	0	164	24	249	26	428	52
1.2 Symp. syst. nerv. & ostéo-musc.	1	0	0	0	1	0	0	0	6	0	4	0	31	2	11	0	54	2
1.3 Symp. Peau et téguments	1	0	0	0	0	0	0	0	1	0	0	0	2	0	4	0	8	0
1.4 Symp. app. cardio-vasculaire & thorax	0	0	1	1	1	0	0	0	2	1	6	1	17	6	17	4	44	13
1.5 Symp. app. Digestif & abdomen	1	1	0	0	0	0	1	0	7	0	5	0	25	2	25	3	64	6
1.6 Symp. app. urinaire	1	0	0	0	2	0	1	0	4	0	0	0	15	0	22	0	45	0
2. Mort subite de cause inconnue	0	0	2	2	3	3	2	2	1	1	0	0	24	18	21	17	53	43
3. Aut. causes mal définies																		
4. ou inconnues de morbidité & mortalité	194	26	147	15	282	18	164	11	102	11	65	8	370	72	726	54	2 050	215
TOTAL	9 009	866	7 467	742	14 209	981	10 038	768	5 562	322	3 647	281	23 118	1 863	42 712	1 432	115 762	7 255

Tableau 03.24 : Situation des lits par service dans l'ensemble des CHR / CHU en fin 2006

CENTRE HOSPITALIER	SERVICES	Nombre de lits
Total National	Médecine	483
	Chirurgie	446
	Pédiatrie	396
	Gynéco-obstétrique	337
	Psychiatrie	81
	Pneumo-physiologie	72
	Ophthalmologie	41
	O.R.L.	12

CENTRE HOSPITALIER	SERVICES	Nombre de lits
Total National	Odonto-stomatologie	23
	Kinésithérapie	0
	Urgence-tris	50
	Réanimation	33
	Acupuncture	0
	Autres Services	49
	Total	2023

Tableau 03.25 : Situation du personnel en fin 2006

CATEGORIE	NOMBRE
Médecins Généralistes	135
Médecins Spécialistes	142
Attachés de santé en Chirurgie	168
Attachés de santé en Anesthésie	71
Attachés de santé en Odonto-stomato.	70
Attachés de santé en Epidémiologie/ Statistiques	12
Attachés de santé en ophtalmologie	68
Attachés de santé en ORL	54

CATEGORIE	NOMBRE
Attachés de santé en Psychiatrie	53
Attachés de santé en SESSIO	15
Attachés de santé en Pédiatrie	19
Chirurgien dentiste	39
Administrateur des hôpitaux	39
Administrateur des services financiers	19
Gestionnaire des hôpitaux	26
Adjoint des cadres hospitaliers	32

Tableau 03.25 : Situation du personnel en fin 2006 (suite)

CATEGORIE	NOMBRE
Contrôleur des services financiers	12
Comptable	24
Pharmacien	29
Auxiliaire de pharmacie	4
Adjoint administratif	5
Maintenancier	14
Manipulateurs radiologues	51
Techniciens de laboratoire	133
Préparateurs en pharmacie	54
Techniciens assainissement	7
Secrétaires de direction	7
Agent de bureau	24
GRH	16
Informaticiens	10
I.D.E	463
Sages femmes/ Maïeuticiens d'état	111
I.B	429
A.I.S	9
A.A	42
Garçon/Fille de salle	415
Secrétaires de dactylo.	18
Gérants	85

CATEGORIE	NOMBRE
Chauffeurs	71
Cuisiniers/ères	17
Blanchisseurs	86
Educateur social	16
Standardiste	32
Agent de liaison	60
Vendeuse MEG	22
Matrone	17
Caissier	64
Manœuvre	38
Agent d'accueil	10
Reprographe	9
Gardiens	5
Inspecteur du trésor	10
Technicien Biomédical	10
Brancardiers	45
Plombier + Sondeur+ Electricien	3
Monteur lunettier	0
Total	3439

CONCLUSION

L'annuaire paraît à un moment où tous les regards sont tournés vers le suivi des programmes et projets de développement que sont :

- le cadre stratégique de lutte contre la pauvreté ;
- les Objectifs du Millénaire pour le Développement ;
- le cadre stratégique de lutte contre le sida.

Cette situation impose à notre système d'information des outils performants pour le suivi de ces programmes. L'annuaire, qui constitue la principale source d'information du Ministère de la santé devrait désormais être un produit consensuel auquel l'ensemble des acteurs devrait se référer, ce qui aura l'avantage de limiter les contradictions au sein même du département de la santé et avec les partenaires au développement sanitaire.

En organisant un atelier de validation de l'annuaire statistique en mars 2007, la Direction des Etudes et de la Planification (DEP) a voulu réaffirmer son souci constant d'améliorer le contenu du document et surtout de se conformer au respect des normes en matière de production statistique.

Si malgré nos précautions, des erreurs ne peuvent pas être totalement exclues, la DEP voudrait s'en excuser à l'avance et demander à ceux qui pourraient être concernés de nous faire parvenir leurs observations motivées.