

**MINISTERE DE LA SANTE**  
-----  
**SECRETARIAT GENERAL**  
-----  
**DIRECTION GENERALE DE  
L'INFORMATION ET DES  
STATISTIQUES SANITAIRES**



**BURKIN200A FASO**  
-----  
**Unité – Progrès – Justice**

---

# ANNUAIRE STATISTIQUE 2008



**Juin 2009**

*Direction générale de l'information et des statistiques sanitaires  
03 BP 7009 Ouagadougou 03*



# SOMMAIRE

<b>SOMMAIRE</b> .....	<b>I</b>
<b>SIGLES ET ABREVIATIONS</b> .....	<b>II</b>
<b>AVANT-PROPOS</b> .....	<b>IV</b>
<b>MÉTHODOLOGIE</b> .....	<b>V</b>
<b>LE SYSTEME DE SANTE AU BURKINA FASO</b> .....	<b>VII</b>
<b>INFORMATIONS GENERALES</b> .....	<b>1</b>
<b>RESSOURCES HUMAINES ET INFRASTRUCTURES</b> .....	<b>12</b>
SITUATION DU PERSONNEL DANS LES DISTRICTS ET LES HOPITAUX.....	13
SITUATION DES INFRASTRUCTURES ET DES LITS DANS LES DISTRICTS ET LES HOPITAUX.	21
<b>ACTIVITES DANS LES DISTRICTS SANITAIRES</b> .....	<b>31</b>
COMPLETUDE DES RAPPORTS DES FORMATIONS SANITAIRES.....	32
ACTIVITES DE SANTE MATERNELLE ET INFANTILE.....	37
SURVEILLANCE NUTRITIONNELLE.....	73
ACTIVITES CURATIVES DES FORMATIONS SANITAIRES AU NIVEAU DISTRICT.....	79
INFECTIONS SEXUELLEMENT TRANSMISSIBLES ET VIH/SIDA.....	92
CONSULTATIONS EXTERNES ET HOSPITALISATIONS DANS LES FORMATIONS SANITAIRES AU NIVEAU DISTRICT.....	116
LUTTE ANTI TUBERCULEUSE.....	159
LUTTE CONTRE LA LEPRE.....	165
ACTIVITES DE L'OFFICE DE SANTE DES TRAVAILLEURS.....	169
<b>ACTIVITES DANS LES CHR/CHU</b> .....	<b>174</b>
ACTIVITES DE SOINS.....	175
ACTIVITES DE LABORATOIRES.....	235
ACTIVITES D'IMAGERIE MEDICALE.....	244
AUTRES ACTIVITES.....	251
<b>TABLE DES MATIERES</b> .....	<b>254</b>

## SIGLES ET ABREVIATIONS

<b>AA</b>	:	Accoucheuse auxiliaire
<b>ACH</b>	:	Adjoint des cadres hospitaliers
<b>AÏS</b>	:	Agent itinérant de santé
<b>ASLO</b>	:	Antistreptolysines
<b>ASP</b>	:	Abdomen sans préparation
<b>BCG</b>	:	Bacille de Calmette et Guérin
<b>BK</b>	:	Bacille de Koch
<b>BW</b>	:	Réaction de Bordet-Wassermann
<b>C</b>	:	Cas
<b>CHU</b>	:	Centre hospitalier universitaire
<b>CHR</b>	:	Centre hospitalier régional
<b>CISSE</b>	:	Centre d'information sanitaire et de surveillance épidémiologique
<b>CM</b>	:	Centre médical
<b>CMA</b>	:	Centre médical avec antenne chirurgicale
<b>CPN</b>	:	Consultation prénatale
<b>CPK</b>	:	Créatine phospho-kinase
<b>CRP</b>	:	Protéine -c-réactive
<b>CSLP</b>	:	Cadre stratégique de lutte contre la pauvreté
<b>CSPS</b>	:	Centre de santé et de promotion sociale
<b>D</b>	:	Décès
<b>DCD</b>	:	Décédé
<b>DGISS</b>	:	Direction générale de l'information et des statistiques sanitaires
<b>DIU</b>	:	Dispositif intra-utérin
<b>DRS</b>	:	Direction régionale de la santé
<b>DS</b>	:	District sanitaire
<b>DTCP</b>	:	Diptérie-tétanos-coqueluche-Poliomyélite
<b>ECBU</b>	:	Examen cyto bactériologique des urines
<b>EDS</b>	:	Enquête démographique et de santé
<b>F</b>	:	Féminin
<b>FS</b>	:	Formation sanitaire
<b>FSH</b>	:	Gonadotrophine ou gonadostimuline A
<b>GR</b>	:	Grossesse à risque
<b>HSG</b>	:	Hystero-salpingographie
<b>HTA</b>	:	Hypertension artérielle
<b>IB</b>	:	Infirmier breveté
<b>IDE</b>	:	Infirmier diplômé d'Etat
<b>INSD</b>	:	Institut national de la statistique et de la démographie
<b>IRA</b>	:	Infection respiratoire aiguë
<b>KOP</b>	:	Kyste œuf parasite
<b>LCR</b>	:	Liquide céphalo rachidien
<b>LH</b>	:	Hormone lutéinisante gonadotrope
<b>M</b>	:	Masculin
<b>MA</b>	:	Matrone
<b>MCS</b>	:	Méningite cérébro-spinale
<b>ME</b>	:	Maieuticien d'état
<b>IST</b>	:	Infection sexuellement transmissible
<b>ORL</b>	:	Otorhinolaryngologie
<b>OST</b>	:	Office de santé des travailleurs

<b>PCT</b>	:	Polychimiothérapie
<b>PDF</b>	:	Produits de dégradation du fibrinogène
<b>PF</b>	:	Planification familiale
<b>PNDS</b>	:	Plan national de développement sanitaire
<b>RAA</b>	:	Rhumatisme articulaire aigu
<b>RGPH</b>	:	Recensement général de la population et de l'habitat
<b>RH</b>	:	Rhésus
<b>SFE</b>	:	Sage femme d'Etat
<b>SIDA</b>	:	Syndrome immunodéficitaire acquis
<b>TC</b>	:	Temps de coagulation
<b>TIG</b>	:	Test immunologique de grossesse
<b>TLOH</b>	:	Télégramme lettre officielle hebdomadaire
<b>TOGO</b>	:	Transit oeso-gastro-duodonal
<b>TPHA</b>	:	Treponema pallidum hemagglutination assay
<b>TRO</b>	:	Thérapie de réhydratation par voie orale
<b>TS</b>	:	Temps de saignement
<b>T3</b>	:	Triiodothyronine
<b>T4</b>	:	Thyroxine
<b>UIV</b>	:	Urographie intraveineuse
<b>VIH</b>	:	Virus d'immunodéficience humaine
<b>VS</b>	:	Vitesse de sédimentation
<b>VAA</b>	:	Vaccin anti-amaril
<b>VAR</b>	:	Vaccin antirougeoleux

## AVANT-PROPOS

Le Ministère de la santé a le plaisir de mettre à la disposition des utilisateurs, l'annuaire statistique de la santé. Ce document de référence ambitionne fournir l'ensemble des données statistiques de base sur les ressources du système, l'offre de service et l'état de santé de la population du Burkina Faso.

Cette année, l'élaboration de l'annuaire statistique est marquée par deux innovations majeures. D'une part, sur le plan institutionnel, la création de la Direction générale de l'information et des statistiques sanitaires vise à accroître quantitativement et qualitativement la production du système d'information sanitaire. D'autre part, la prise en compte des données de population issues du recensement général de la population et de l'habitation de 2006 améliore la qualité des indicateurs produits par le système de santé.

Les données présentées dans ce document visent à satisfaire les besoins de suivi des principaux programmes et politiques de développement au Burkina Faso et en particulier, le Plan national de développement sanitaire (PNDS), le Cadre stratégique de lutte contre la pauvreté (CSLP) et les Objectifs du millénaire pour le développement (OMD).

La diffusion de ces données, tout en permettant aux responsables de santé, aux partenaires du département et aux collectivités territoriales, d'apprécier les performances de notre système de santé, constitue un feed-back pour les prestataires de terrain. Elle permet de mesurer objectivement les progrès accomplis mais aussi les efforts qui restent à faire pour progresser vers l'atteinte des objectifs fixés.

J'encourage donc tous les acteurs à son utilisation rationnelle, non seulement pour plus d'efficacité et d'efficience dans la prise de décisions mais aussi en vue d'améliorer la qualité des prestations dans l'ensemble de notre système de santé.

Enfin, je voudrais dire toute ma reconnaissance à tous, acteurs de terrain et partenaires techniques et financiers, qui ont contribué à l'élaboration de la présente édition.



**Seydou BOUDA**  
*Commandeur de l'ordre national*

MINISTRE DE  
SANTÉ  
BURKINA FASO  
Le Ministre

## MÉTHODOLOGIE

Les données statistiques constituent une base importante dans tout processus de planification. Elles le sont davantage au Ministère de la santé. Aussi, le suivi du Plan national de développement sanitaire (PNDS), du Cadre stratégique de lutte contre la pauvreté (CSLP) et des Objectifs du millénaire pour le développement (OMD) nécessite la disponibilité d'informations quantitatives fiables et actualisées. De ce fait, l'annuaire statistique qui constitue la principale production est complété par la carte sanitaire, les comptes nationaux de la santé.

L'édition 2008 de l'annuaire statistique se situe dans un nouveau contexte. En effet, depuis la mise en œuvre du décret N°2009-104/PRES/PM/MS du 02 mars 2009 portant organisation du ministère de la santé, la production de ce document revient à la toute nouvelle Direction générale de l'information et des statistiques sanitaires (DGISS).

Comme pour les précédentes éditions, c'est un outil d'aide à la prise de décision, de communication entre les différents intervenants dans le secteur de la santé et de rétro-information à l'endroit du niveau opérationnel. Les résultats présentés synthétisent l'ensemble des productions statistiques des services de santé de premier niveau et des hôpitaux sur la base des rapports trimestriels d'activités et des rapports annuels des différents programmes.

Le taux de complétude est de 99,65 % pour les rapports trimestriels des districts, de 99,98% pour les rapports TLOH et de 100 % pour ceux des hôpitaux. Au niveau du secteur privé, le taux de complétude est estimé à 89,83 %. Pour garantir la qualité des données, une deuxième saisie a été réalisée au niveau des Directions régionales de la santé. En outre, les données ont été validées par les responsables CISSE au cours d'un atelier.

Le présent document se subdivise en quatre parties essentielles :

- les informations générales sur le Burkina Faso ;
- les ressources humaines et infrastructures ;
- les activités des districts sanitaires ;
- les activités dans les centres hospitaliers régionaux et universitaires (CHR/CHU).

Le calcul du taux d'utilisation des services de santé, du taux d'accouchements assistés et de la prévalence contraceptive ont intégré les données des CHR et CHU.

Conformément à ce qui est devenu une habitude depuis 2004, l'édition 2008 sera publiée sans commentaires. Il sera complété, par le « Tableau de bord », dans lequel les utilisateurs trouveront une analyse temporelle et spatiale de l'évolution des différents indicateurs de suivi.

Les grandes étapes de l'élaboration de l'annuaire statistique 2008 sont présentées ci-après :

### I – Collecte des données

La collecte des données est faite à partir des registres de consultation de l'ensemble des formations sanitaires (publiques et privées). Ces informations de base des formations sanitaires de premier échelon (CSPS, dispensaires, maternités isolées et cabinets de soins privés) et de deuxième échelon (CMA) sont synthétisées sous forme

de rapports mensuels. Ces rapports mensuels sont transmis au niveau des districts sanitaires où une compilation est faite par les responsables CISSE pour l'élaboration des rapports trimestriels de district qui sont transmis aux Directions régionales de la santé (DRS) d'où ils sont acheminés pour compilation à la DGISS.

Sont également compilés :

- les rapports trimestriels des formations sanitaires de deuxième niveau (CHR) par l'intermédiaire des directions régionales.
- les rapports trimestriels des formations sanitaires de troisième niveau (CHU);
- les données des programmes et autres directions centrales.

## II - Périodicité de transmissions des rapports

- Les rapports du mois des formations sanitaires du premier niveau sont transmis aux districts sanitaires au plus tard le 5 du mois suivant, objet du rapport.
- Les rapports trimestriels des districts sanitaires sont transmis, au plus tard le 15 du premier mois suivant le trimestre objet du rapport, aux Directions régionales de la santé, y compris les rapports trimestriels des centres hospitaliers régionaux.
- Une copie des rapports trimestriels transmis au niveau régional est acheminée au niveau central au plus tard le 25 du premier mois suivant le trimestre objet du rapport. Il en est de même des rapports trimestriels des centres hospitaliers universitaires.
- Les données des programmes et des autres directions centrales sont transmises annuellement.

## III – Validation des données

Les données consolidées sont validées lors d'un atelier qui vise à l'amélioration du contenu de l'annuaire et au respect des normes de qualité en matière de production statistique. Il permet de :

- vérifier la complétude des données;
- vérifier la fiabilité des données ;
- examiner les résultats ;
- examiner le niveau des indicateurs ;
- valider les données.

## IV – Diffusion

L'annuaire statistique comportant les données de l'année n-1 doit être disponible au mois de juin de l'année n. Il est diffusé principalement sous format papier et à travers le site internet du Ministère de la santé ([www.sante.gov.bf](http://www.sante.gov.bf)) et sur le site de l'Institut national de la statistique et de la démographie ([www.insd.bf](http://www.insd.bf)).



## **LE SYSTEME DE SANTE AU BURKINA FASO**

Le Burkina Faso est organisé, sur le plan administratif, en 13 régions, 45 provinces et 351 communes rurales et urbaines. A ce jour, l'organisation du système de santé tient compte du découpage en provinces à l'intérieur desquelles sont logés les districts sanitaires.

### **1. STRUCTURATION ADMINISTRATIVE**

Le Ministère de la santé comprend trois niveaux dans sa structuration administrative.

- Le niveau central qui comprend les directions et structures centrales organisées autour du Cabinet du Ministre et du Secrétariat général ;
- Le niveau intermédiaire qui comprend les directions régionales de la santé (au nombre de 13) ;
- Le niveau périphérique qui est représenté par les districts sanitaires, entités opérationnelles les plus décentralisées du système national de santé (au nombre de 63).

### **2. ORGANISATION ET FONCTIONNEMENT DES STRUCTURES DE SOINS**

Les structures publiques de soins sont organisées en trois niveaux qui assurent des soins primaires, secondaires et tertiaires.

- Le premier niveau est représenté par le district sanitaire. Il comprend deux échelons :
  - le premier échelon de soins est le Centre de santé et de promotion sociale (CSPS) qui est la structure sanitaire de base du système de santé ; on en dénombrait 1352 en 2008;
  - Le deuxième échelon de soins du district est le Centre médical avec antenne chirurgicale (CMA) ; il sert de référence pour les formations sanitaires du district. On en compte 44 en 2008.
- Le deuxième niveau est représenté par le centre hospitalier régional (CHR). Il sert de référence et de recours aux CMA. Les CHR étaient au nombre de 9 en 2008.
- Le troisième niveau est constitué par le Centre hospitalier universitaire. Il est le niveau de référence le plus élevé pour les soins spécialisés. En 2008, on comptait 3 Centres hospitaliers universitaires.

En plus des structures publiques, le Burkina Faso compte un nombre important de structures privées et l'importance de la médecine traditionnelle est reconnue par la loi n°23/94/ADP du 19/05/94 portant code de la santé publique.

Malgré les nombreux efforts déployés par le gouvernement pour assurer une meilleure prise en charge des populations, la qualité et l'offre de soins restent encore insuffisantes. Fort de cela, le Ministère de la santé a pris la décision, à l'occasion de la 11ème conférence des partenaires au développement sanitaire en 1997, de réviser la Politique sanitaire nationale (PSN) et d'élaborer un plan national de développement sanitaire (PNDS). La PSN a été adoptée en septembre 2000 et le PNDS en juillet 2001. Il a été révisé en 2006.

### **3. LE PLAN NATIONAL DE DÉVELOPPEMENT SANITAIRE (PNDS)**

Le PNDS est la traduction programmatique de la PSN sur la période 2001-2010. Il est financé par le budget de l'Etat, les ressources liées à l'allègement de la dette, les ressources extérieures et la contribution des populations dans le cadre du recouvrement des coûts. Les objectifs intermédiaires du PNDS sont :

1. accroître la couverture sanitaire nationale ;
2. améliorer la qualité et l'utilisation des services de santé ;
3. renforcer la lutte contre les maladies transmissibles et non transmissibles ;
4. réduire la transmission du VIH ;
5. développer les ressources humaines en santé ;
6. améliorer l'accessibilité financière des populations aux services de santé ;
7. accroître le financement du secteur de la santé ;
8. renforcer les capacités institutionnelles du Ministère de la santé.

### **4. LES DIFFÉRENTS PROJETS ET PROGRAMMES DU MINISTÈRE DE LA SANTÉ :**

Le Ministère de la santé compte 11 projets et 23 programmes.

#### **3.1 Les Projets**

- - Programme d'appui au développement sanitaire (PADS)
- - Programme de traitement accéléré du VIH
- Programme d'appui au développement sanitaire des régions sanitaires du Centre Est et de l'est (PADS-CEN)
- Projet de construction des centres de santé en zone rurale (PCCS-ZR)
- Projet de construction des centres de santé et de promotion sociale
- Projet d'appui global au développement des districts sanitaires de la région sanitaire du Plateau central (DDS/PC)
- Projet BKF 6129 « appui nutritionnel aux groupes vulnérables et aux personnes vivant avec le VIH
- Projet centre de médecine traditionnelle et de soins intégrés (CMTSI) de Ouagadougou
- Projet siprilune de Nayalgue
- Projet d'intégration des programmes de lutte contre les maladies négligées
- Programme d'appui à la mise en œuvre du PNDS

#### **3.2 Les programmes nationaux de santé**

- Programme national de lutte contre le paludisme (PNLP)
- Programme national de lutte contre la tuberculose (PNLT)
- Programme national de lutte contre la filariose lymphatique (PNLFL)
- Programme national de lutte contre l'onchocercose
- Programme national de lutte contre la trypanosomiase humaine
- Programme national de lutte contre la lèpre
- Programme national d'éradication du ver de Guinée (PNEG)
- Programme national de santé buccodentaire
- Programme national de lutte contre le noma
- Programme national de lutte contre la surdité
- Programme national de santé mentale
- Programme national de lutte contre la cécité

- Surveillance épidémiologique
- Programme pour la maternité à moindre risque
- Stratégie nationale de subvention des accouchements et des soins obstétricaux et néonataux d'urgence et la gratuité des soins préventifs pour les femmes enceintes et les enfants de 0-5 ans
- Programme de prévention de la transmission mere-enfant (PTME)
- Plan stratégique de santé des jeunes
- Prise en charge intégrée des maladies de l'enfant (PCIME)
- Programme national de planification familiale (PF)
- Programme élargi de vaccination (PEV)
- Programme de lutte contre le VIH/SIDA/IST dans le secteur de la santé
- Interventions à gain rapide pour la réduction de morbidité et des mortalités spécifiques

Figure 1 : Carte des districts sanitaires du Burkina Faso

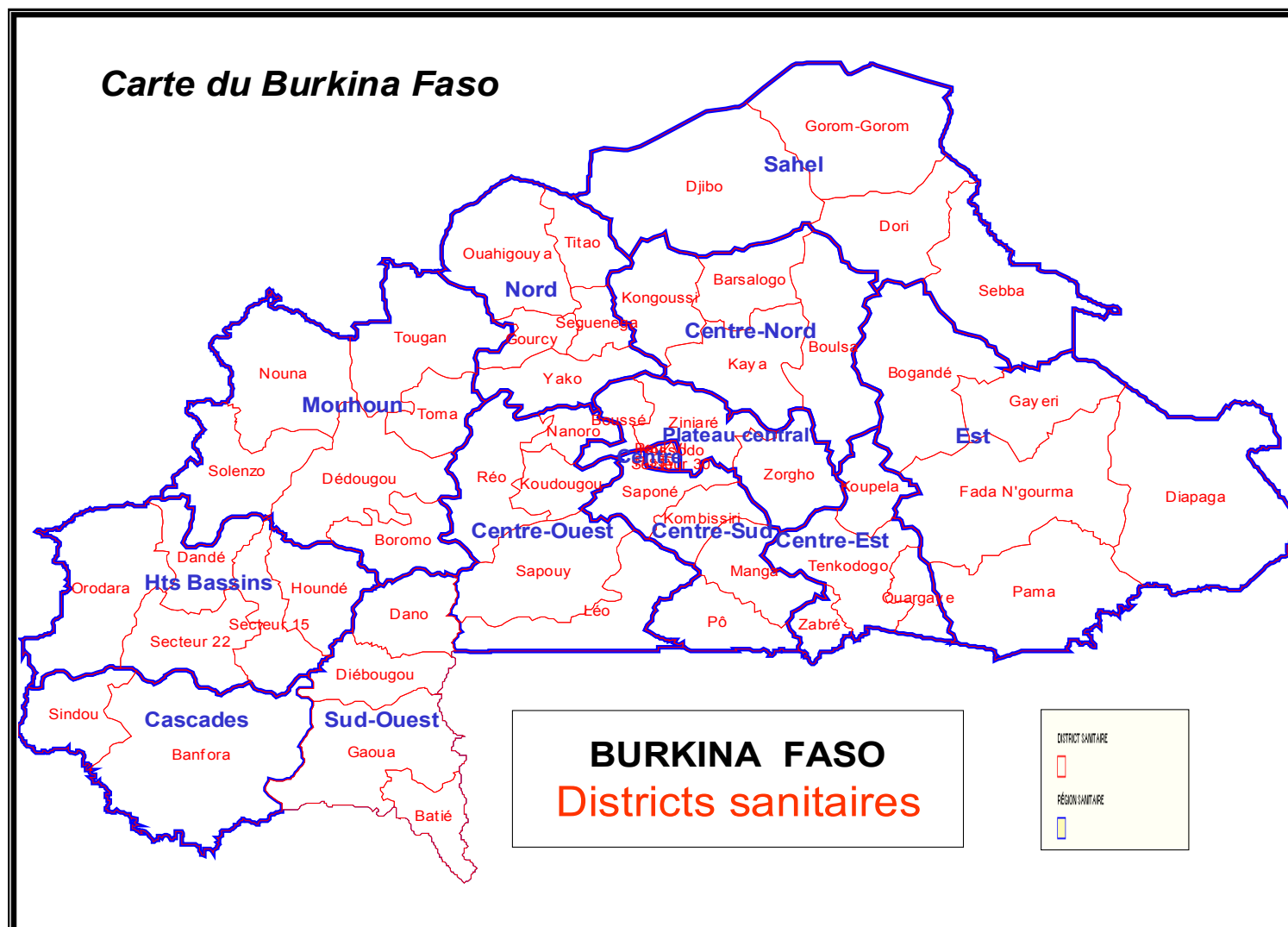

# 1

## INFORMATIONS GENERALES

### Liste des tableaux

<b>Tableau 01.01 : Synthèse des indicateurs au niveau national.....</b>	<b>2</b>
<b>Tableau 01,02 : Indicateurs démographiques.....</b>	<b>3</b>
<b>Tableau 01,03 : Indicateurs socio-économiques.....</b>	<b>3</b>
<b>Tableau 01,04 : Evolution du budget de la santé et des dépenses (en millions de F CFA).....</b>	<b>4</b>
<b>Tableau 01,05 : Evolution des infrastructures de santé.....</b>	<b>4</b>
<b>Tableau 01,06 : Evolution des effectifs du personnel de santé.....</b>	<b>5</b>
<b>Tableau 01,07 : Evolution de quelques indicateurs de santé.....</b>	<b>5</b>
<b>Tableau 01,08 : Indicateurs nutritionnels en 2007.....</b>	<b>6</b>
<b>Tableau 01,09 : Evolution de la couverture vaccinale des enfants de 0 à 11 mois.....</b>	<b>7</b>
<b>Tableau 01,10 : Evolution du taux d'abandon entre DTCP1 et DTCP3.....</b>	<b>7</b>
<b>Tableau 01,11 : Accès, besoins, utilisation et satisfaction des services médicaux en 2007.....</b>	<b>8</b>
<b>Tableau 01,12 : Population par groupe d'âge et par district en 2008.....</b>	<b>9</b>
<b>Tableau 01,13 : Population par groupe d'âge et par district en 2008 (suite).....</b>	<b>10</b>
<b>Source : Population nationale :INSD Population par districts : DGISS.....</b>	<b>10</b>
<b>Tableau 01,14 : Estimation des effectifs selon le groupe d'âge.....</b>	<b>11</b>
<b>Synthèse des indicateurs au niveau national.....</b>	<b>263</b>

Tableau 01.01 : Synthèse des indicateurs au niveau national

<b>INDICATEURS AU NIVEAU NATIONAL</b>	<b>2005</b>	<b>2006</b>	<b>2007</b>	<b>2008</b>
Population totale**	12 880 980	13 944 664	14 252 012	14 731 167
<b>INFRASTRUCTURES</b>				
Effectif CHR/CHU	12	12	12	12
Effectif CMA	41	42	42	42
Effectif CM	35	26	33	32
Effectif de CSPS	1 172	1 211	1 268	1 352
Effectif Dispensaires isolés	83	173	101	113
Effectif Maternités isolées	23	18	21	22
Rayon moyen d'action théorique (kilomètre)	8,19	7,83	7,69	7,51
Proportion des CSPS respectant les normes en personnel (%)	77,1	66,45	75,4	76,85
Ratio habitants par CSPS***	10 079	9 946	9 867	9 692
Ratio habitants par CM/CMA	186 681	205 069	191 074	204 600
<b>RESSOURCES HUMAINES</b>				
Effectif d'AIS	nd	1 319	1 490	1 583
Effectif IB	nd	1 575	1 924	2 170
Effectif IDE	nd	1 695	2 333	2 575
Effectif Médecins	nd	249	441	473
Effectif Chirurgiens Dentistes	nd	50	38	33
Effectif sage femme / maïeuticien d'état	nd	456	604	697
Effectif Pharmaciens	nd	51	65	78
<b>SANTE DE LA REPRODUCTION</b>				
Couverture prénatale en CPN1 (%)	nd	85,3	93,59	95,11
Couverture prénatale en CPN2 (%)	nd	61,2	69,87	75,25
Prévalence contraceptive (%) en district	nd	24,3	25,52	27,92
Prévalence contraceptive* (%)	nd	26,1	25,74	28,17
% femmes enceintes vues au 1er trimestre	nd	18,5	19,31	23,02
% accouchements assistés en district	nd	42,9	54,39	62,72
% accouchements assistés*	nd	48,7	57,26	65,19
Taux de couverture en consultation postnatale (%)	nd	36,8	38,15	38,26
Nombre de décès maternels dans les districts	nd	386	356	368
<b>CURATIF</b>				
Total des consultations	6 229 602	7 551 296	9 464 589	11 769 987
Total des consultants	4 273 342	5 307 054	6 108 633	7 625 669
Taux de fréquentation des formations sanitaires* (%)	34,1	38,6	42,6	51,77
<b>VACCINATION</b>				
Couverture en BCG (%)	111,7	103,0	107,52	112,44
Couverture en DTC3 (%)	96,3	95,3	102,37	108,25
Couverture en VAR (%)	34,1	88,1	93,86	100,74
Couverture en VAA (%)	84,1	88,1	93,61	100,79
Couverture en VAT2 et + (%)	71	81,4	89,12	86,31
<b>EPIDEMIOLOGIE</b>				
Nombre de cas de méningite	9 625	19 162	27 188	10 425
Taux de létalité due à la méningite (%)	20,7	8,8	7,3	10,69
Nombre de cas de rougeole	1 077	525	166	1773
Nombre de cas de vers de guinée	20	nd	nd	nd
Nombre de cas de Tuberculose	2 292	2 655	2604	2 605
Nombre de cas de lèpre	49	723	588	455
Prévalence VIH (%) (estimation sites de sérosurveillance)	2,0	2,0	2,0	2,3
Nombre de cas de paludisme	1 861 158	2 337 550	2 947 011	3 441 982
Nombre de cas de diarrhée	306 833	302 672	1 158 987	383 664
Nombre de cas d'IRA	891 311	1 023 868	1 023 868	1 158 987

NB : Pour le personnel il s'agit des effectifs dans les structures de soins ; \* : données des CHR/CHU prises en compte

\*\* : Les données de population de 2007 et 2008 sont issues des projections des données du RGPH 2006

\*\*\* CSPS + CM + maternités isolées + dispensaires isolés.

Tableau 01,02 : Indicateurs démographiques

Indicateur	Niveau	Année	Source
Taux d'accroissement annuel (%)	3,1	2006	RGPH 2006
Indice synthétique de fécondité	6,2	2006	RGPH 2006
Pourcentage de la population urbaine	22,7	2006	RGPH 2006
Taux brut de natalité (pour 1000)	46	2006	RGPH 2006
Taux brut de mortalité (pour 1000)	11,8	2006	RGPH 2006
Taux de mortalité infantile (pour 1000)	81	2003	EDS III
Probabilité de décès entre 1 et 5 ans (pour 1000 naissances vivantes)	184	2003	EDS III
Taux de mortalité maternelle (pour 100 000 naissances vivantes)	307,3	2006	RGPH 2006

Tableau 01,03 : Indicateurs socio-économiques

Indicateur	Niveau	Année	Source
PIB par habitant	238959	2007	INSD
Taux de croissance réel du PIB	4,2%	2007	INSD
Indice de Développement Humain	0,37	2005	PNUD
% de la population totale vivant en dessous du seuil de pauvreté	46,4%	2003	INSD
% de la population urbaine vivant en dessous du seuil de pauvreté	19,9%	2003	INSD
% de la population rurale vivant en dessous du seuil de pauvreté	52,3%	2003	INSD
Taux d'alphabétisation des femmes adultes	16,6%	2005	INSD
Taux d'alphabétisation des hommes adultes	31,5%	2005	INSD
% de la population ayant accès à l'eau potable en milieu urbain*	88,5%	2003	INSD
% de la population ayant accès à l'eau potable en milieu rural*	64,2%	2003	INSD
Espérance de vie à la naissance	56,7 années	2006	RGPH 2006

\* Il s'agit de l'eau provenant de puits busés, de forages, de fontaines publiques et de robinet,

Tableau 01,04 : Evolution du budget de la santé et des dépenses (en millions de F CFA)

Années	Personnel	Matériel	Fonctionnement	Transferts courants	Invest,	Total Dépense Santé	Budget Etat	% budget Santé	Norme OMS(10% budget Etat)
1998	8 430,0	3 070,0	nd	7 200,0	14 680,0	33 380,0	419 015,3	8,0	41 901,5
1999	6 304,5	3 667,9	nd	8 363,4	19 282,4	37 618,1	412 761,8	9,1	41 276,2
2000	6 112,0	4 017,5	nd	8 939,7	13 833,0	32 902,2	409 495,8	8,0	40 949,6
2001	7 971,4	4 281,0	nd	9 833,6	8 668,0	30 754,0	486 383,5	6,3	48 638,4
2002	9 250,5	4 690,3	nd	10 128,6	13 226,8	37 296,3	526 299,0	7,1	52 629,0
2003	10 697,4	5 411,2	nd	10 860,6	13 165,22	40 134,3	558 128,0	7,2	55 812,0
2004	18 233,0	nd	nd	nd	19 039,0	51 603,0	701 591,0	7,4	nd
2005	12 628,9	nd	6 661,5	13 190,0	8 421,0	40 190,0	773 337,3	11,77*	77 333,7
2006	14 898,3	nd	9 072,9	15 284,4	24 077,9	69 609,5	892 097,1	7,8	89 209,7
2007	17 067,435		10 581,819	17 625,061	31 919,928	77 194 ,243	9 25135,151	8,34	92 513,5151
2 008	20 634, 85 4	nd	10 154 ,157	18 855, 703	33 229, 4	82 874, 114	984 171,356	8,42	984 17,1356

Source: Statistiques DAF/Santé

\* Il s'agit du % du budget de l'Etat hors dette allouée à la santé

Tableau 01,05 : Evolution des infrastructures de santé

Années	CHR/CHU	CMA	CM	CSPS	DISPENSAIRE	MATER-NITE	TOTAL
1998	11	30	42	769	130	17	999
1999	11	30	42	774	145	17	1 019
2000	11	31	41	798	145	46	1 072
2001	12	33	36	835	145	46	1 107
2002	12	36	28	1 051	87	39	1 253
2003	12	38	33	1 147	93	28	1 351
2004*	12	41	42	1 148	67	16	1 326
2005	12	41	35	1 172	83	23	1 366
2006	12	42	26	1 211	178*	18	1 487
2007	12	42	33	1268	101	21	1540
2008	12	42	32	1352	113	22	1673

Source: Annuaires statistiques, DEP/Santé

\* : Ycompris les infirmeries de garnison



Tableau 01,06 : Evolution des effectifs du personnel de santé

Années	Médecins	Chirurgiens dentistes	Pharmaciens	Sage-femme d'Etat	IDE	IB	Total
1998*	129	11	11	196	821	819	1 987
1999	406	25	77	347	1 051	1 191	3 097
2000	251	17	77	280	1 226	138	1 989
2001	326	nd	88	406	1 560	1 384	3 764
2002**	490	36	60	576	1 698	1 492	4 252
2004	359	30	35	504	1 984	1 735	4 647
2005	nd	nd	nd	nd	nd	nd	nd
2006	443	50	51	456	1 695	1 575	4 076
2007	441	38	65	604	2 338	1 924	5 403
2008	473	33	78	697	2575	2170	6 026

Source: *Annuaire statistiques DEP/Santé*. En 1998, il s'agit des médecins non compris les hôpitaux.

\*\* : source : DRH : il s'agit de l'ensemble du personnel du ministère de la santé (niveau central, intermédiaire et périphérique)

Tableau 01,07 : Evolution de quelques indicateurs de santé

Années	Taux						Rayon d'action moyen en CSPS (Km)*
	Mortalité Infantile (pour 1 000)**	Mortalité maternelle (pr 100 000)**	Prévalence VIH***	Prévalence contra ceptive (%) *	Couverture Prénatale (%)*	Utilisation Formation sanitaire (%)*	
1998	107	566	7,1	10,20	58,06	19,81	9,66
1999	105	484	6,3	11,84	64,26	20,65	9,55
2000	105	484	5,4	10,67	61,05	20,56	9,37
2001	105	484	4,8	12,60	60,75	21,60	9,18
2002	105	484	4,4	14,48	54,08	27,11	9,07
2003	81	484	4,2	15,85	70,87	32,49	8,68
2004	81	484	2,7	16,39	81,85	34,06	8,34
2005	81	484	2,0	21,89	79,97	34,08	8,16
2006	81	307,3	2,0	24,34	85,30	38,60	7,83
2007	81	307,3	2,0	25,74	93,59	42,6	7,69
2008	81	307,3	1,6	27,92	75,25	49,8	7,51

Sources: \* *Annuaire statistiques DEP/Santé*, \*\* *EDS 2003*, \*\*\**SP/CNLS sauf 2005 : ONU/SIDA*

Tableau 01,08 : Indicateurs nutritionnels en 2007

	% retard de croissance	% émacié	% insuffisance pondérale	Participation à un programme de	
				nutrition	Suivi de croissance
<b>National</b>	<b>35,9</b>	<b>19,3</b>	<b>31,7</b>	<b>15,0</b>	<b>59,6</b>
<b>Milieu de résidence</b>					
Rural	37,3	20,2	34,0	14,7	61,9
Urbain	29,7	15,0	21,8	16,3	49,7
<b>Région de résidence</b>					
Hauts Bassins	37,2	20,1	24,8	18,0	52,8
Boucle du Mouhoun	33,4	22,6	38,5	31,2	57,1
Sahel	57,0	11,2	20,9	20,8	30,1
Est	46,6	23,6	46,8	8,0	43,9
Sud Ouest	39,4	25,0	40,3	2,7	75,7
Centre Nord	39,1	12,1	26,9	19,5	71,5
Centre Ouest	33,8	23,0	37,2	4,0	46,0
Plateau central	32,5	21,7	28,6	4,4	44,7
Nord	35,1	20,3	33,5	32,6	46,1
Centre Est	39,2	19,7	28,8	14,7	86,4
Centre	30,2	14,4	21,7	10,8	38,7
Cascade	35,1	23,7	46,3	1,7	93,7
Centre sud	23,8	15,7	28,2	6,8	90,0
<b>Groupe socio-économique</b>					
Salarié Public	33,2	13,6	20,5	18,4	52,8
Salarié Privé formel	15,6	23,8	26,6	12,7	45,0
Salarié Privé informel	32,7	11,2	26,6	11,4	43,5
Indépendant, employeur hors agriculture	32,8	19,7	29,1	17,6	54,9
Agriculteurs de coton	34,4	22,0	37,7	8,8	67,2
Autres agriculteurs	37,4	19,1	30,7	16,4	64,4
Aides familiales, bénévoles, apprentis	49,1	17,9	52,1	22,4	61,9
Inactifs	44,6	21,9	35,1	17,4	45,5
Chômeurs	44,0	22,0	39,7	15,1	43,4
<b>Garçon (âge révolu)</b>	<b>38,0</b>	<b>19,7</b>	<b>34,4</b>	<b>15,3</b>	<b>59,9</b>
0	16,6	19,7	17,7	16,8	59,3
1	51,0	22,4	45,5	16,3	61,4
2	42,5	19,7	41,2	12,9	59,9
3	41,4	16,6	33,2	14,6	63,7
4	41,5	19,3	35,4	14,8	52,9
<b>Fille (âge révolu)</b>	<b>33,8</b>	<b>18,8</b>	<b>29,1</b>	<b>14,6</b>	<b>59,3</b>
0	14,7	19,6	15,1	13,1	54,9
1	47,9	19,8	35,9	15,9	61,5
2	39,2	19,4	40,1	15,0	64,2
3	38,0	13,4	28,4	15,0	56,4
4	36,6	21,3	32,8	14,9	62,7

Source : QUIBB 2007-INSD

Tableau 01,09 : Evolution de la couverture vaccinale des enfants de 0 à 11 mois

Années	BCG	DTC P 3	VPO 3	Rougeole	Fièvre jaune
1998	52,0	31,0	nd	48,0	33,0
1999	60,0	42,0	nd	43,0	43,0
2000	78,6	56,0	nd	57,7	55,0
2001	84,5	64,3	nd	65,4	52,0
2002	91,0	69,5	nd	64,6	61,8
2003	86,3	78,3*	77,4	71,1	66,3
2004	109,7	87,7*	82,7	77,8	75,5
2005	111,7	96,3*	94,4	84,0	84,1
2006	103,0	95,3*	94,4	88,1	88,1
2007	109,8	104,5	104,1	95,3	95,2
2008	108,5	106,9	106,7	100,7	95,1

Source : Statistiques DEP/Santé \* Il s'agit de la couverture en DTC3,

Tableau 01,10 : Evolution du taux d'abandon entre DTCP1 et DTCP3

Antigène	2001	2002	2003	2004	2005	2006	2007	2008
DTCP1:	86,3	89,4	96,6	101,2	105,1	101,6	110,8	110,93
DTCP3:	64,3	69,5	78,3	87,7	96,3	95,3	104,5	106,91
Taux d'abandon (%)	25,5	22,3	18,9	13,3	8,8	6,3	5,5	3,62

Tableau 01,11 : Accès, besoins, utilisation et satisfaction des services médicaux en 2007

	Services médicaux			
	Accès	Besoin	Utilisation	Satisfaction
<b>National</b>	36,0	8,4	6,2	81,5
<b>Milieu de résidence</b>				
Rural	28,8	7,6	5,6	82,4
Urbain	69,7	11,8	9,3	78,7
<b>Région de résidence</b>				
Hauts Bassins	49,4	7,8	6,2	84,0
Boucle du Mouhoun	35,2	8,0	5,3	75,1
Sahel	10,5	5,2	3,1	82,2
Est	22,9	6,0	3,8	85,8
Sud Ouest	15,0	8,1	5,5	59,0
Centre Nord	26,0	7,0	4,5	90,0
Centre Ouest	30,5	11,8	8,6	82,6
Plateau central	31,0	6,3	5,0	82,5
Nord	48,9	7,9	6,4	85,2
Centre Est	35,0	9,7	7,4	82,8
Centre	74,4	14,0	12,1	78,4
Cascade	46,4	5,1	3,6	89,7
Centre sud	17,8	8,7	6,5	85,8
<b>Groupe socio-économique</b>				
Salarié Public	72,8	10,7	9,7	87,7
Salarié Privé formel	73,0	16,5	14,3	88,2
Salarié Privé informel	58,1	13,5	10,0	82,9
Indépendant, employeur hors agriculture	46,6	8,5	6,5	81,7
Agriculteurs de coton	32,2	7,4	5,6	85,9
Autres agriculteurs	25,0	7,5	5,4	79,3
Aides familiales, bénévoles, apprentis	40,3	6,9	3,4	88,1
Inactifs	47,5	11,1	8,6	75,7
Chômeurs	40,5	9,7	6,8	77,2
<b>Sexe</b>				
Masculin	36,1	7,9	5,8	80,5
Féminin	35,9	8,8	6,6	82,3
<b>Age</b>				
0-4	33,7	11,7	9,5	85,5
5-9	32,3	5,2	3,5	81,2
10-14	36,3	3,7	2,6	78,9
15-19	39,1	5,1	4,0	81,5
20-29	39,7	7,4	6,2	80,1
30-39	37,6	9,2	7,2	83,0
40-49	35,9	9,8	7,7	81,0
50-59	34,6	9,2	5,3	54,8
60+	35,8	15,8	9,8	77,6

Source : QUIBB 2007-INSD

NB : le taux d'accès mesure la proportion des ménages situés à moins de 30 minutes d'un centre de santé le plus proche selon le moyen de transport habituellement utilisé par les ménages pour s'y rendre.

Tableau 01,12 : Population par groupe d'âge et par district en 2008

Nom Région	Province	District	POP 2008	Moins d'un an	1-4 ans	5-14 ans	Adultes hommes	Adultes femmes
<b>BOUCLE DU MOUHOUN</b>	Les Bales	Boromo	203 150	8 796	30 188	58 243	48 553	57 349
	Mouhoun	Dedougou	321 243	13 910	47 737	92 100	76 777	90 687
	Kossi	Nouna	295 278	12 786	43 878	84 656	70 571	83 357
	Banwa	Solenzo	290 260	12 568	43 133	83 217	69 372	81 940
	Nayala	Toma	180 668	7 823	26 847	51 798	43 180	51 003
	Sourou	Tougan	225 630	9 770	33 529	64 688	53 926	63 695
<b>Région B, du mouhoun</b>			<b>1 516 229</b>	<b>65 653</b>	<b>225 312</b>	<b>434 703</b>	<b>362 379</b>	<b>428 031</b>
<b>CASCADES</b>	Comoe	Banfora	272 807	11 813	40 539	78 214	65 201	77 013
		Mangodara	160 083	6 932	23 788	45 896	38 260	45 191
	Leraba	Sindou	126 003	5 456	18 724	36 125	30 115	35 571
<b>Région des Cascades</b>			<b>558 893</b>	<b>24 200</b>	<b>83 052</b>	<b>160 235</b>	<b>133 575</b>	<b>157 776</b>
<b>CENTRE EST</b>	Boulgou	Bittou	100 341	4 345	14 911	28 768	23 981	28 326
	Boulgou	Garango	166 854	7 225	24 795	47 837	39 878	47 103
	Kouritenga	Koupela	185 809	8 046	27 611	53 271	44 408	52 454
	Koulpelogo	Ouargaye	273 978	11 863	40 713	78 549	65 481	77 344
	Boulgou	Tenkodogo	183 527	7 947	27 272	52 617	43 863	51 810
	Boulgou	Zabre	118 858	5 147	17 662	34 076	28 407	33 553
	Kouritenga	Pouytenga	160 304	6 941	23 821	45 959	38 313	45 254
<b>Région de l'Est</b>			<b>1 189 670</b>	<b>51 513</b>	<b>176 785</b>	<b>341 078</b>	<b>284 331</b>	<b>335 844</b>
<b>CENTRE NORD</b>	Sanmatenga	Barsalogho	184 452	7 987	27 410	52 882	44 084	52 071
	Namentenga	Boulsa	330 452	14 309	49 105	94 741	78 978	93 287
	Sanmatenga	Kaya	484 932	20 998	72 061	139 030	115 899	136 896
	Bam	Kongoussi	263 408	11 406	39 142	75 519	62 955	74 360
<b>Région du Centre-nord</b>			<b>1 263 245</b>	<b>54 698</b>	<b>187 718</b>	<b>362 172</b>	<b>301 915</b>	<b>356 614</b>
<b>CENTRE OUEST</b>	Boulkiemde	Koudougou	415 303	17 983	61 714	119 068	99 258	117 240
	Sissili	Leo	223 643	9 684	33 233	64 118	53 451	63 134
	Boulkiemde	Nanoro	136 034	5 890	20 215	39 001	32 512	38 402
	Sanguie	Reo	295 951	12 815	43 978	84 849	70 732	83 547
	Ziro	Sapouy	176 068	7 624	26 164	50 479	42 080	49 704
<b>Région du Centre-ouest</b>			<b>1 246 998</b>	<b>53 995</b>	<b>185 304</b>	<b>357 514</b>	<b>298 033</b>	<b>352 028</b>
<b>CENTRE SUD</b>	Bazega	Kombissiri	184 693	7 997	27 445	52 951	44 142	52 139
	Zoundweogo	Manga	242 299	10 492	36 006	69 467	57 910	68 401
	Nahouri	Po	148 006	6 409	21 994	42 433	35 374	41 782
	Bazega	Sapone	99 114	4 292	14 728	28 416	23 688	27 980
<b>Région du Centre-sud</b>			<b>674 112</b>	<b>29 189</b>	<b>100 173</b>	<b>193 268</b>	<b>161 113</b>	<b>190 302</b>
<b>CENTRE</b>	Kadiogo	Baskuy	205 765	8 910	30 577	58 993	49 178	58 087
	Kadiogo	Bogodogo	547 533	23 708	81 363	156 978	130 860	154 568
	Kadiogo	Boulmiougou	608 465	26 347	90 418	174 447	145 423	171 770
	Kadiogo	Nongr-Massom	232 141	10 052	34 496	66 555	55 482	65 533
	Kadiogo	Sig-Noghin	221 464	9 589	32 909	63 494	52 930	62 519
<b>Région du Centre</b>			<b>1 815 367</b>	<b>78 605</b>	<b>269 763</b>	<b>520 466</b>	<b>433 873</b>	<b>512 478</b>

Tableau 01,13 : Population par groupe d'âge et par district en 2008 (suite)

Nom Région	Province	District	POP 2008	Moins d'un an	1-4 ans	5-14 ans	Adultes hommes	Adultes Femmes
EST	Gnagna	Bogande	328 725	14 234	48 849	94 245	78 565	92 799
	Tapoa	Diapaga	361 291	15 644	53 688	103 582	86 349	101 993
	Gourma	Fada	319 882	13 851	47 534	91 710	76 452	90 303
	Komandjari	Gayeri	85 235	3 691	12 666	24 437	20 371	24 062
	Gnagna	Manni	94 798	4 105	14 087	27 179	22 657	26 761
	Kompienga	Pama	84 094	3 641	12 496	24 110	20 099	23 740
<b>Région de l'est</b>			<b>1 274 026</b>	<b>55 165</b>	<b>189 320</b>	<b>365 263</b>	<b>304 492</b>	<b>359 658</b>
HAUTS BASSINS	Houet	Dande	205 290	8 889	30 506	58 857	49 064	57 953
	Tuy	Hounde	239 977	10 391	35 661	68 801	57 354	67 745
	Houet	Karangasso Vigue	79 288	3 433	11 782	22 732	18 950	22 383
	Houet	Lena	56 920	2 465	8 458	16 319	13 604	16 068
	Kenedougou	Orodara	300 836	13 026	44 704	86 250	71 900	84 926
	Houet	Secteur 15	237 593	10 288	35 306	68 118	56 785	67 072
	Houet	Secteur 22	424 549	18 383	63 088	121 718	101 467	119 850
<b>Région des Hauts-bassins</b>			<b>1 544 452</b>	<b>66 875</b>	<b>229 505</b>	<b>442 794</b>	<b>369 124</b>	<b>435 999</b>
NORD	Zondoma	Gourcy	165 927	7 185	24 657	47 571	39 657	46 841
	Yatenga	Ouahigouya	399 474	17 297	59 362	114 529	95 474	112 772
	Yatenga	Seguenega	158 120	6 847	23 497	45 333	37 791	44 637
	Loroum	Titao	166 113	7 193	24 684	47 625	39 701	46 894
	Passore	Yako	356 554	15 439	52 984	102 224	85 216	100 655
<b>Région du Nord</b>			<b>1 246 189</b>	<b>53 960</b>	<b>185 184</b>	<b>357 282</b>	<b>297 839</b>	<b>351 799</b>
PLATEAU CENTRAL	Kourweogo	Bousse	132 820	5 751	19 737	38 080	31 744	37 495
	Oubritenga	Ziniare	257 906	11 167	38 325	73 942	61 640	72 807
	Ganzourgou	Zorgho	341 112	14 770	50 689	97 797	81 526	96 296
<b>Région du Plateau-central</b>			<b>731 839</b>	<b>31 689</b>	<b>108 751</b>	<b>209 818</b>	<b>174 909</b>	<b>206 598</b>
SAHEL	Soum	Djibo	358 389	15 518	53 257	102 750	85 655	101 173
	Seno	Dori	283 672	12 283	42 154	81 329	67 798	80 081
	Oudalan	Gorom-Gorom	199 172	8 624	29 597	57 103	47 602	56 226
	Yagha	Sebba	176 532	7 644	26 233	50 612	42 191	49 835
<b>Région du Sahel</b>			<b>1 017 765</b>	<b>44 069</b>	<b>151 240</b>	<b>291 793</b>	<b>243 246</b>	<b>287 315</b>
SUD OUEST	Noumbiel	Batie	67 811	2 936	10 077	19 441	16 207	19 143
	Ioba	Dano	205 890	8 915	30 595	59 029	49 208	58 123
	Bougouriba	Diebougou	102 332	4 431	15 207	29 339	24 457	28 888
	Poni	Gaoua	276 351	11 966	41 066	79 230	66 048	78 014
<b>Région du Sud-ouest</b>			<b>652 383</b>	<b>28 248</b>	<b>96 944</b>	<b>187 038</b>	<b>155 920</b>	<b>184 168</b>
<b>TOTAL NATIONAL</b>			<b>14 731 167</b>	<b>637 860</b>	<b>2 189 051</b>	<b>4 223 426</b>	<b>3 520 749</b>	<b>4 158 608</b>

Source : Population nationale : INSD Population par districts : DGISS

Tableau 01,14 : Estimation des effectifs selon le groupe d'âge

<b>2008</b>	
Moins d'un an	4,33%
1-4ans	14,86%
5-14	28,67%
Adultes hommes	23,90%
Adultes femmes	28,23%
FAP	23,35%

# 2

## **RESSOURCES HUMAINES ET INFRASTRUCTURES**

- **Situation du personnel dans les districts et les hopitaux**
- **Situation des infrastructures et des lits dans les districts et les hopitaux**



# SITUATION DU PERSONNEL DANS LES DISTRICTS ET LES HOPITAUX

## Liste des tableaux

Tableau 02,01 : Situation du personnel dans les structures de soins à fin 2008 au niveau district .....	14
Tableau 02,01 : Situation du personnel dans les structures de soins à fin 2008 au niveau district (suite).....	15
Tableau 02,01 : Situation du personnel dans les structures de soins à fin 2008 au niveau district (suite).....	16
Tableau 02,01 : Situation du personnel dans les structures de soins à fin 2008 au niveau district (suite).....	17
Tableau 02,01 : Situation du personnel dans les structures de soins en 2008 au niveau district (suite).....	17
Tableau 02,02 : Situation du personnel dans les CHR/CHU en 2008.....	19
Tableau 02,02 : Situation du personnel dans les CHR/CHU en 2008 (suite).....	20

Tableau 02,01 : Situation du personnel dans les structures de soins à fin 2008 au niveau district

Régions sanitaires	Provinces	Districts	Médecins	Attachés de santé	IDE	IB	SFE-ME	ACH	LABO	RADIO	PEP	Assai-nis	AIS	AA/MA	Chirurgien dentiste
Boucle du Mouhoun	Balé	Boromo	4	12	41	33	6	3	4	1	1	1	35	48	1
	Mouhoun	Dédougou	1	7	32	44	3	3	0	0	1	0	34	42	0
	Kossi	Nouna	3	15	45	37	9	3	4	2	1	0	30	32	0
	Banwa	Solenzo	3	7	43	28	7	3	3	0	1	0	32	29	0
	Nayala	Toma	2	5	29	34	4	3	2	0	1	0	26	26	0
	Sourou	Tougan	3	10	37	41	7	4	3	1	1	0	31	30	0
<b>Région B, mouhoun</b>			<b>16</b>	<b>56</b>	<b>227</b>	<b>217</b>	<b>36</b>	<b>19</b>	<b>16</b>	<b>4</b>	<b>6</b>	<b>1</b>	<b>188</b>	<b>207</b>	<b>1</b>
Cascades	Comoé	Banfora	3	1	36	31	5	1	2	0	1	0	41	41	0
	Comoé	Mangodara	1	1	9	8	2	0	0	0	1	0	12	13	0
	Léraba	Sindou	1	5	26	15	4	1	2	0	1	0	21	23	0
<b>Région des Cascades</b>			<b>5</b>	<b>7</b>	<b>71</b>	<b>54</b>	<b>11</b>	<b>2</b>	<b>4</b>	<b>0</b>	<b>3</b>	<b>0</b>	<b>74</b>	<b>77</b>	<b>0</b>
Centre-Est	Boulgou	Bitou	2	0	10	11	5	1	0	0	1	0	13	11	0
	Boulgou	Garango	2	0	14	24	3		1	0	0	0	21	17	0
	Kouritenga	Koupela	2	18	33	31	9	1	3	0	0	1	22	36	0
	Koulpélogo	Ouargaye	3	11	25	21	4	0	2	0	0	0	23	21	0
	Kouritenga	Pouytenga	1	1	15	16	7	1	4	0	1	0	15	24	0
	Boulgou	Tenkodogo	1	3	20	16	3	2	0	0	1	0	26	37	0
	Boulgou	Zabré	2	8	20	17	4	2	1	2	0	0	18	16	0
<b>Région du Centre-est</b>			<b>13</b>	<b>41</b>	<b>137</b>	<b>136</b>	<b>35</b>	<b>7</b>	<b>11</b>	<b>2</b>	<b>3</b>	<b>1</b>	<b>138</b>	<b>162</b>	<b>0</b>
Centre-Nord	Sanmatenga	Barsalogho	3	6	21	18	4	1	2	0	2	0	18	15	0
	Sanmatenga	Boulsa	4	8	32	37	6	1	4	1	1	0	21	27	0
	Sanmatenga	Kaya	2	2	41	22	7	1	0	0	2	0	30	37	0
	Bam	Kongoussi	5	14	41	35	8	1	2	0	1	0	28	27	0
<b>Région du Centre-nord</b>			<b>14</b>	<b>30</b>	<b>135</b>	<b>112</b>	<b>25</b>	<b>4</b>	<b>8</b>	<b>1</b>	<b>6</b>	<b>0</b>	<b>97</b>	<b>106</b>	<b>0</b>
Centre	Kadiogo	Baskuy	2	23	47	35	52	0	9	0	3	0	9	67	3
	Kadiogo	Bogodogo	21	74	98	87	74	2	4	5	5	1	76	182	4
	Kadiogo	Boulmiougou	6	33	52	49	24	0	8	0	5	1	48	77	0
	Kadiogo	Nongr massom	6	21	7	9	6	1	4	0	2	1	4	13	1
	Kadiogo	Sig noghin	4	14	30	29	25	1	2	0	1	1	32	86	0
<b>Région du Centre</b>			<b>39</b>	<b>165</b>	<b>234</b>	<b>209</b>	<b>181</b>	<b>4</b>	<b>27</b>	<b>5</b>	<b>16</b>	<b>4</b>	<b>169</b>	<b>425</b>	<b>8</b>

Tableau 02,01 : Situation du personnel dans les structures de soins à fin 2008 au niveau district (suite)

Régions sanitaires	Provinces	Districts	Médecins	Attachés de santé	IDE	IB	SFE-ME	ACH	LABO	RADIO	PEP	Assai-nis	AIS	AA/MA	Chirurgien dentiste
Centre-Ouest	Boulkiemdé	Koudougou	3	1	47	85	11	1	2	0	2	0	67	99	0
	Sissili	Léo	3	12	25	27	5	2	2	2	2	0	28	15	0
	Boulkiemdé	Nanoro	3	9	38	38	4	1	2	1	1	0	30	37	0
	Sanguié	Réo	3	1	20	39	3	1	2	0	2	0	33	33	0
	Ziro	Sapouy	2	0	18	16	8	2	2	0	1	0	16	19	0
<b>Région du Centre- ouest</b>			<b>14</b>	<b>23</b>	<b>148</b>	<b>205</b>	<b>31</b>	<b>7</b>	<b>10</b>	<b>3</b>	<b>8</b>	<b>0</b>	<b>174</b>	<b>203</b>	<b>0</b>
Centre-sud	Bazèga	Kombissiri	3	9	23	16	4	0	4	0	1	0	13	23	0
	Zoundwéogo	Manga	3	10	34	20	3	1	3	0	1	0	22	13	0
	Nahouri	Po	3	11	29	23	4	3	3	2	2	0	18	13	0
	Bazèga	Saponé	3	5	19	14	3	2	3	0	2	0	23	22	0
<b>Région du Centre- sud</b>			<b>12</b>	<b>35</b>	<b>105</b>	<b>73</b>	<b>14</b>	<b>6</b>	<b>13</b>	<b>2</b>	<b>6</b>	<b>0</b>	<b>76</b>	<b>71</b>	<b>0</b>
Est	Gnagna	Bogandé	3	4	32	23	6	1	1	1	1	0	14	17	0
	Tapoa	Diapaga	3	6	32	22	6	1	2	1	1	0	19	19	0
	Gourma	Fada	1	2	22	36	5	1	1	0	1	0	20	34	0
	Komandjari	Gayéri	2	1	10	5	2	1	1	0	1	0	6	7	0
	Gnagna	Manni	1	0	17	9	2		1	0	1	0	9	5	0
	Kompienga	Pama	2	3	18	11	4	0	1	1	1	0	9	16	0
<b>Région de l'est</b>			<b>12</b>	<b>16</b>	<b>131</b>	<b>106</b>	<b>25</b>	<b>4</b>	<b>7</b>	<b>3</b>	<b>6</b>	<b>0</b>	<b>77</b>	<b>98</b>	<b>0</b>
Hauts-Bassins	Houet	Dandé	2	8	33	26	7	1	2	0	1	1	25	21	0
	Tuy	Houndé	3	8	38	31	8	0	2	0	2	1	26	19	0
	KénéDougou	Orodara	3	12	51	42	11	2	2	0	2	0	42	34	0
	Houet	Lena	1	1	16	8	1	0	0	0	1	0	13	9	0
	Houet	K, Vigué	1	1	7	8	1	1	0	0	1	0	7	8	0
	Houet	Dafra	2	16	63	49	8	1	3	0	3	1	31	77	2
	Houet	Dö	3	15	65	51	22	2	5	0	2	1	42	86	0
<b>Région des Hauts- bassins</b>			<b>15</b>	<b>61</b>	<b>273</b>	<b>215</b>	<b>58</b>	<b>7</b>	<b>14</b>	<b>0</b>	<b>12</b>	<b>4</b>	<b>186</b>	<b>254</b>	<b>2</b>

Tableau 02,01 : Situation du personnel dans les structures de soins à fin 2008 au niveau district (suite)

Régions sanitaires	Provinces	Districts	Médecins	Attachés de santé	IDE	IB	SFE-ME	ACH	LABO	RADIO	PEP	Assai-nis	AIS	AA/MA	Chirurgien dentiste
Nord	Zondoma	Gourcy	3	1	25	20	2	1	2	0	1	1	18	24	0
	Yatenga	Ouahigouya	3	3	45	45	9	2	3	0	1	1	42	70	0
	Yatenga	Séguénéga	3	7	26	18	4	1	2	0	1	0	17	20	0
	Loroum	Titao	3	4	14	17	4	1	1	0	1	0	14	15	0
	Passoré	Yako	3	12	30	38	9	1	3	0	1	0	28	36	0
<b>Région du Nord</b>			<b>15</b>	<b>27</b>	<b>140</b>	<b>138</b>	<b>28</b>	<b>6</b>	<b>11</b>	<b>0</b>	<b>5</b>	<b>2</b>	<b>119</b>	<b>165</b>	<b>0</b>
Plateau Central	Kourwéogo	Boussé	1	5	18	10	6	1	3	0	2	0	19	23	0
	Oubritenga	Ziniaré	7	16	47	37	14	1	5	0	2	1	34	54	0
	Ganzourgou	Zorgho	3	11	43	32	7	1	4	0	2	1	38	37	0
<b>Région du Plateau- central</b>			<b>11</b>	<b>32</b>	<b>108</b>	<b>79</b>	<b>27</b>	<b>3</b>	<b>12</b>	<b>0</b>	<b>6</b>	<b>2</b>	<b>91</b>	<b>114</b>	<b>0</b>
Sahel	Soum	Djibo	2	7	43	25	9	1	2	2	1	0	21	17	0
	Séno	Dori	1	1	35	26	2	1	0	0	1	0	21	31	0
	Oudalan	Gorom	2	4	33	18	7	2	2	0	1	0	20	16	0
	Yagha	Sebba	2	4	25	15	7	1	2	0	1	0	19	16	0
<b>région de Sahel</b>			<b>7</b>	<b>16</b>	<b>136</b>	<b>84</b>	<b>25</b>	<b>5</b>	<b>6</b>	<b>2</b>	<b>4</b>	<b>0</b>	<b>81</b>	<b>80</b>	<b>0</b>
Sud-Ouest	Noumbiel	Batié	1	5	16	14	4	1	1	0	1	0	14	13	0
	loba	Dano	2	7	41	40	9	0	2	0	2	0	31	32	0
	Bougouriba	Diébougou	2	10	30	18	9	1	2	0	1	1	20	30	0
	Poni	Gaoua	1	2	38	37	7	0	2	0	1	1	39	38	0
	<b>Région du Sud-ouest</b>			<b>6</b>	<b>24</b>	<b>125</b>	<b>109</b>	<b>29</b>	<b>0</b>	<b>7</b>	<b>0</b>	<b>5</b>	<b>2</b>	<b>104</b>	<b>113</b>
<b>TOTAL NATIONAL</b>			<b>179</b>	<b>533</b>	<b>1 970</b>	<b>1 737</b>	<b>525</b>	<b>74</b>	<b>146</b>	<b>22</b>	<b>86</b>	<b>16</b>	<b>1 574</b>	<b>2 075</b>	<b>11</b>

Tableau 02,01 : Situation du personnel dans les structures de soins à fin 2008 au niveau district (suite)

REGIONS	Districts sanitaires	G/F salle	Ma-noeuvres	Comp-table	Aide comp-tables	Secré-taires	Blan-chis-seurs	Pharm-aciens	Admi-nist hôpital	Gest, hôpital	Chauf-feurs
Boucle du Mouhoun	Boromo	2	33	0	0	1	0	1	0	1	7
	Dédougou	4	1	0	0	1	0	1	0	2	3
	Nouna	7	2	0	0	1	1	1	0	2	3
	Solenzo	4	0	0	0	1	1	1	0	2	2
	Toma	5	0	0	0	1	0	1	0	1	3
	Tougan	7	4	0	0	2	0	1	0	3	4
<b>Région B, du mouhoun</b>		<b>29</b>	<b>40</b>	<b>0</b>	<b>0</b>	<b>7</b>	<b>2</b>	<b>6</b>	<b>0</b>	<b>11</b>	<b>22</b>
Cascades	Banfara	6	5	0	0	0	0	1	0	2	3
	Mangodara	1	1	0	0	0	0	0	0	1	0
	Sindou	1	0	0	0	0	0	0	0	2	0
<b>Région des cascades</b>		<b>8</b>	<b>6</b>	<b>0</b>	<b>0</b>	<b>0</b>	<b>0</b>	<b>1</b>	<b>0</b>	<b>5</b>	<b>3</b>
Centre est	Bitou	0	1	0	0	0	0	1		1	0
	Garango	5	1	0	0	0	0	1	0	2	1
	Koupela	5	2	0	0	1	0	1	0	2	2
	Ouargaye	4	1	0	0	1	0	2	0	1	3
	Pouytenga	0	1	0	0	0	0	1	0	0	1
	Tenkodogo	3	0	0	0	1	0	1	0	1	2
	Zabré	4	1	0	0	1	0	1	0	0	2
<b>Région du Centre-est</b>		<b>21</b>	<b>7</b>	<b>0</b>	<b>0</b>	<b>4</b>	<b>0</b>	<b>8</b>	<b>0</b>	<b>7</b>	<b>11</b>
Centre-nord	Barsalogo	0	0	0	0	1	0	0	0	1	1
	Boulsa	2	0	0	0	1	1	1	0	1	1
	Kaya	2	0	0	0	2	0	0	0	1	2
	Kongoussi	1	0	0	0	1	1	1	0	1	1
<b>Région du Centre-nord</b>		<b>5</b>	<b>0</b>	<b>0</b>	<b>0</b>	<b>5</b>	<b>2</b>	<b>2</b>	<b>0</b>	<b>4</b>	<b>5</b>
Centre ouest	Koudougou	6	0	0	1	0	0	1	0	2	3
	Léo	5	0	0	0	0	1	1	0	1	3
	Nanoro	1	0	0	0	0	0	1	0	0	1
	Réo	8	2	0	0	0	1	1	0	1	2
	Sapouy	4	0	0	0	0	0	1	0	1	1
<b>Région Centre-ouest</b>		<b>24</b>	<b>2</b>	<b>0</b>	<b>1</b>	<b>0</b>	<b>2</b>	<b>5</b>	<b>0</b>	<b>5</b>	<b>10</b>
Centre-sud	Kombissiri	0	1	0	1	1	1	1	0	1	2
	Manga	5	3	0	0	0	2	1	1	1	1
	Po	2	1	0	0	0	2	1	0	1	2
	Saponé	3	0	0	0	0	0	0	0	1	1
<b>Région du Centre-sud</b>		<b>10</b>	<b>5</b>	<b>0</b>	<b>1</b>	<b>1</b>	<b>5</b>	<b>3</b>	<b>1</b>	<b>4</b>	<b>6</b>
Centre	Baskuy	34	1	0	0	2	0	0	0	2	2
	Bogodogo	26	0	0	3	1	0	1	1	4	3
	Boulmiougou	9	1	0	0	3	0	2	0	7	2
	Nongr massom	11	0	0	1	2	0	1	0	3	3
	Sig noghin	3	2	0	0	2	0	0	0	3	1
<b>Région du Centre</b>		<b>83</b>	<b>4</b>	<b>0</b>	<b>4</b>	<b>10</b>	<b>0</b>	<b>4</b>	<b>1</b>	<b>19</b>	<b>11</b>

Tableau 02,01 : Situation du personnel dans les structures de soins en 2008 au niveau district (suite)

REGIONS	Districts sanitaires	G/F salle	Ma-noeuvre	Comp-table	Aide Comp-table	Secré-taire	Blan-chis-seur	Phar-macien	Admi-nist hôpital	Gest, hôpital	Chauf-feur
Est	Bogandé	0	0	0	0	0	0	0	0	1	1
	Diapaga	5	12	0	0	0	0	0	0	1	0
	Fada	0	0	0	0	0	0	1	0	1	0
	Gayéri	1	2	0	0	0	0	0	0	1	1
	Manni	3	0	0	0	0	0	0	0	1	1
	Pama	0	6	0	0	0	0	0	0	1	0
<b>Région de l'Est</b>		<b>9</b>	<b>20</b>	<b>0</b>	<b>0</b>	<b>0</b>	<b>0</b>	<b>1</b>	<b>0</b>	<b>6</b>	<b>3</b>
Hauts-Bassins	Dandé	4	3	1	1	0	0	0	0	0	1
	Houndé	6	0	0	0	0	0	0	0	1	2
	Orodara	5	1	0	0	0	2	0	0	1	3
	Léna	0	0	0	0	0	0	0	1	0	0
	K vigué	0	0	0	0	0	0	0	0	1	0
	Dafra	12	0	0	0	0	0	1	0	1	1
	Dô	13	1	0	0	1	0	1	0	2	2
<b>Région des Hauts-bassins</b>		<b>40</b>	<b>5</b>	<b>1</b>	<b>1</b>	<b>1</b>	<b>2</b>	<b>2</b>	<b>1</b>	<b>6</b>	<b>9</b>
Nord	Gourcy	3	1	0	0	1	0	1	0	1	1
	Ouahigouya	7	1	0	0	1	0	1	0	2	1
	Séguénéga	2	3	0	0	1	0	0	0	1	2
	Titao	3	1	0	0	1	0	0	0	2	2
	Yako	3	2	0	0	0	0	1	0	2	2
<b>Région du Nord</b>		<b>18</b>	<b>8</b>	<b>0</b>	<b>0</b>	<b>4</b>	<b>0</b>	<b>3</b>	<b>0</b>	<b>8</b>	<b>8</b>
Plateau-Central	Boussé	4	3	0	0	0	0	0	0	1	4
	Ziniaré	10	3	0	0	0	0	1	1	1	5
	Zorgho	6	2	0	0	0	0	1	0	2	4
<b>Région du Plateau -central</b>		<b>20</b>	<b>8</b>	<b>0</b>	<b>0</b>	<b>0</b>	<b>0</b>	<b>2</b>	<b>1</b>	<b>4</b>	<b>13</b>
Sahel	Djibo	2	3	0	0	0	2	0	1	1	1
	Dori	4	1	0	0	1	0	1	0	0	0
	Gorom	4	0	0	0	0	2	0	0	1	3
	Sebba	1	2	0	0	1	0	0	0	2	0
<b>Région du Sahel</b>		<b>11</b>	<b>6</b>	<b>0</b>	<b>0</b>	<b>2</b>	<b>4</b>	<b>1</b>	<b>1</b>	<b>4</b>	<b>4</b>
Sud-Ouest	Batié	3	1	0	0	0	0	0	0	1	1
	Dano	7	0	0	0	0	0	0	0	2	2
	Diébougou	7	0	0	0	0	0	1	0	2	1
	Gaoua	6	0	0	0	0	0	1	0	2	1
<b>Région du Sud-ouest</b>		<b>23</b>	<b>1</b>	<b>0</b>	<b>0</b>	<b>0</b>	<b>0</b>	<b>2</b>	<b>0</b>	<b>7</b>	<b>5</b>
<b>TOTAL NATIONAL</b>		<b>301</b>	<b>112</b>	<b>1</b>	<b>7</b>	<b>34</b>	<b>17</b>	<b>40</b>	<b>5</b>	<b>90</b>	<b>110</b>

Tableau 02,02 : Situation du personnel dans les CHR/CHU en 2008

Type de personnel	CHR BANFORA	CHU S,S BOBO	CHR DEDOUGOU	CHR DORI	CHR FADA	CHR GAOUA	CHR KAYA	CHR KOUDOUG,	CHR OUAHIGOU	CHU Y, O	CHR TENKO,	CHUP CDG	personnelTotal par type de
Médecins Généralistes	5	10	4	5	5	1	4	6	5	19	6	12	82
Médecins Spécialistes	1	54	3	1	5	2	6	4	7	108	5	16	212
Attachés de santé en Chirurgie	9	0	8	7	11	0	9	14	4	35	7	12	116
Attachés de santé en Anesthésie	8	0	6	6	4	6	7	12	4	33	7	14	107
Attachés de santé en Odonto-stomato,	5	0	4	3	5	0	4	6	5	20	4	0	56
Attachés de santé en Epidémio	0	0	1	1	1	0	1	1	1	1	1	0	8
Attachés de santé en ophtalmologie	6	0	4	3	4	0	5	5	5	15	4	1	52
Attachés de santé en ORL	2	0	2	1	2	0	4	4	5	25	2	0	47
Attachés de santé en Psychiatrie	4	0	1	2	2	0	2	4	2	19	2	0	38
Attachés de santé en SESSIO	0	0	1	1	2	0	1	3	1	6	1	1	17
Attachés de santé en Pédiatrie	2	0	1	2	4	0	1	1	3	3	1	1	19
Chirurgien dentiste	2	5	1	0	1	2	1	2	1	6	1	0	22
Administrateur des hôpitaux	4	3	5	4	3	5	4	5	3	2	0	3	41
Administrateur des services financiers	1	0	0	0	0	0	0	1	2	2	1	0	7
Gestionnaire des hôpitaux	2	2	1	4	1	1	0	2	5	6	3	4	31
Adjoint des cadres hospitaliers	4	3	0	2	2	1	6	7	3	1	0	3	32
Contrôleur des services financiers	0	0	1	0	1	0	1	0	0	3	0	1	7
Comptable	0	5	1	0	0	0	1	0	0	6	0	1	14
Pharmacien	2	6	1	2	3	3	2	3	2	9	3	2	38
Auxiliaire de pharmacie	0	0	5	0	0	0	3	0	0	0	0	0	8
Adjoint administratif	0	0	0	1	0	0	0	1	0	0	0	0	2
Maintenancier	2	0	1	1	0	0	0	1	0	2	1	0	8
Manipulateurs radiologues	3	7	3	4	5	5	1	7	2	19	0	0	56
Techniciens de laboratoire	10	14	8	4	6	5	0	10	10	28	0	16	111
Préparateurs en pharmacie	3	7	2	2	1	4	8	3	2	0	1	4	37
Techniciens assainissement	1	1	0	0	0	1	3	2	1	0	0	0	9
Secrétaires de direction	0	1	1	2	0	1	0	0	1	0	0	5	11
Agent de bureau	0	8	1	0	1	2	1	1	1	7	4	10	36
GRH	0	0	0	0	0	0	0	0	0	0	0	0	0
Informaticiens	0	2	0	0	0	0	1	0	0	1	0	1	5
I,D,E	33	112	30	28	22	40	36	46	25	147	33	53	605
Sages femmes	8	18	3	11	10	8	10	9	10	40	12	0	139
Maïeuticiens d'état	0	11	5	1	1	7	3	4	1	0	0	0	33
I,B	28	109	23	15	33	20	19	35	11	81	23	36	433
A,I,S	2	1	1	0	0	0	0	0	1	0	4	0	9
A,A	0	4	4	2	6	0	2	0	0	5	3	0	26
Garçon/Fille de salle	20	38	18	5	7	11	15	12	19	133	14	36	328
Secrétaires de dactylo,	1	12	1	0	2	0	1	3	1	31	1	0	53
Gérants	0	0	0	0	5	4	0	0	0	0	0	0	9
Chauffeurs	5	8	4	4	4	5	4	5	4	9	5	5	62
Cuisiniers/ères	0	0	0	0	0	0	2	3	1	1	1	0	8
Blanchisseurs	0	1	0	0	0	0	2	0	0	2	2	1	8
Educateur social	0	0	1	0	2	0	0	0	1	3	1	1	9
Standardiste	1	6	1	0	1	0	1	1	0	4	1	3	19
Agent de liaison	1	3	1	0	0	0	1	1	1	2	1	0	11

Tableau 02,02 : Situation du personnel dans les CHR/CHU en 2008 (suite)

Type de personnel	CHR BANFORA	CHU S,S BOBO	CHR DEDOUGOU	CHR DORI	CHR FADA	CHR GAOUA	CHR KAYA	CHR KOUDOUG,	CHR OUAHIGOU	CHU Y, O	CHR TENKO,	CHUP CDG	Total par type de personnel
Vendeuse MEG	4	14	0	5	0	0	4	1	3	0	0	1	32
Matrone	7	0	1	0	0	0	3	0	2	0	1	0	14
Caissier	7	0	8	4	0	4	2	5	4	14	10	1	59
Manœuvre	7	0	0	1	6	5	7	6	8	1	5	1	47
Agent d'accueil	0	0	0	0	0	0	0	0	0	0	0	0	0
Reprographe	0	0	0	0	0	0	0	1	1	0	0	0	2
Gardiens	0	0	0	0	3	1	0	1	0	4	0	0	9
Brancardier	0	12	0	0	0	0	0	0	0	5	0	0	17
Attachés de santé	0	134	0	0	0	0	0	0	0	0	0	0	134
Attachés des affaires sociales	0	2	0	0	0	0	0	0	0	0	0	0	2
Kinésithérapeute	0	4	0	0	0	0	0	0	0	8	0	0	12
Techniciens en économie	0	1	0	0	0	0	0	0	0	0	0	0	1
Techniciens supérieurs de radio	0	3	0	0	0	0	0	0	0	0	0	8	11
Techniciens supérieurs de santé	0	1	0	0	0	0	0	0	0	0	0	0	1
Autres	5	23		7	12		10	13	16	19	27	26	156
<b>Total par CHR/CHU</b>	<b>205</b>	<b>639</b>	<b>167</b>	<b>141</b>	<b>183</b>	<b>141</b>	<b>196</b>	<b>251</b>	<b>184</b>	<b>885</b>	<b>198</b>	<b>279</b>	<b>3 469</b>



# SITUATION DES INFRASTRUCTURES ET DES LITS DANS LES DISTRICTS ET LES HOPITAUX

## Liste des tableaux

Tableau 02,03 : Répartition des CSPS remplissant les normes minimales en Personnel en 2008 .....	22
Tableau 02,03 : Répartition des CSPS remplissant les normes minimales en Personnel en 2008 (suite).....	23
Tableau 02,04 : Répartition des infrastructures sanitaires par district en 2008.....	24
Tableau 02,04 : Répartition des infrastructures sanitaires par district en 2008 (suite).....	25
Tableau 02,05 : Evolution des infrastructures sanitaires.....	25
Tableau 02,06 : Situation des lits par service dans les CHR/CHU en 2008.....	26
Tableau 02,07 : Rayon moyen d'action théorique des CSPS en 2008.....	27
Tableau 02,07 : Rayon moyen d'action théorique des CSPS en 2008 (suite).....	28
Tableau 02,08 : Evolution du rayon moyen d'action théorique.....	28
Tableau 02,09 : Couverture théorique en CM/CMA et en CSPS en 2008.....	29
* CM + CSPS + dispensaires isolés + maternités isolées.....	29
Tableau 02,09 : Couverture théorique en CM/CMA et en CSPS en 2008 (suite).....	30
*CM + CSPS + dispensaires isolés + maternités isolées.....	30

Tableau 02,03 : Répartition des CSPS remplissant les normes minimales en Personnel en 2008

REGIONS	Provinces	DISTRICTS	CSPS	CSPS avec norme en personnel	% CSPS avec norme en personnel
Boucle du Mouhoun	Balé	Boromo	30	21	70,00
	Mouhoun	Dedougou	29	26	89,66
	Kossi	Nouna	32	24	75,00
	Banwa	Solenzo	25	18	72,00
	Nayala	Toma	19	15	78,95
	Sourou	Tougan	25	20	80,00
<b>Région B, mouhoun</b>			<b>160</b>	<b>124</b>	<b>77,50</b>
Cascades	Comoé	Banfora	26	22	84,62
		Mangodara	9	5	55,56
	Léraba	Sindou	25	20	80,00
<b>Région Centre cascades</b>			<b>60</b>	<b>47</b>	<b>78,33</b>
Centre-Est	Boulgou	Bitou	6	5	83,33
	Boulgou	Garango	15	12	80,00
	Kouritenga	Koupela	20	18	90,00
	Koulpélogo	Ouargaye	24	15	62,50
	Kouritenga	Pouytenga	11	10	90,91
	Boulgou	Tenkodogo	22	13	59,09
	Boulgou	Zabre	15	12	80,00
<b>Région Centre-est</b>			<b>113</b>	<b>85</b>	<b>75,22</b>
Centre-Nord	Sanmatenga	Barsalogo	13	13	100,00
	Sanmatenga	Boulsa	28	23	82,14
	Sanmatenga	kaya	40	29	72,50
	Bam	Kongoussi	22	22	100,00
<b>Région Centre-nord</b>			<b>103</b>	<b>87</b>	<b>84,47</b>
Centre-Ouest	Boulkiemdé	Koudougou	48	30	62,50
	Sissili	Leo	26	13	50,00
	Boulkiemdé	Nanoro	14	13	92,86
	Sanguié	Reo	29	24	82,76
	Ziro	Sapouy	16	15	93,75
<b>Région Centre-ouest</b>			<b>133</b>	<b>95</b>	<b>71,43</b>
Centre-Sud	Bazèga	Kombissiri	20	16	80,00
	Zoundwéogo	Manga	31	18	58,06
	Nahouri	Po	18	15	83,33
	Bazèga	Sapone	14	13	92,86
<b>Région Centre-sud</b>			<b>83</b>	<b>62</b>	<b>74,70</b>
Centre	Kadiogo	Baskuy	5	5	100,00
	Kadiogo	Bogodogo	27	24	88,89
	Kadiogo	Boulmiougou	25	23	92,00
	Kadiogo	Nongremassom	7	7	100,00
	Kadiogo	Signoghin	13	12	92,31
<b>Région Centre</b>			<b>77</b>	<b>71</b>	<b>92,21</b>

Tableau 02,03 : Répartition des CSPS remplissant les normes minimales en Personnel en 2008 (suite)

REGIONS	Provinces	DISTRICTS	CSPS	CSPS avec norme en personnel	% CSPS avec norme en personnel
Est	Gnagna	Bogande	20	10	50,00
	Tapoa	Diapaga	25	20	80,00
	Gourma	Fada	31	22	70,97
	Komandjari	Gayeri	8	5	62,50
	Gnagna	Manni	10	5	50,00
	Kompienga	Pama	9	7	77,78
<b>Région Est</b>			<b>103</b>	<b>69</b>	<b>66,99</b>
Hauts Bassins	Houet	Dande	24	24	100,00
	Tuy	Hounde	27	19	70,37
	Houet	K Vigue	7	7	100,00
	Houet	Lena	10	7	70,00
	KénéDougou	Orodara	43	27	62,79
	Houet	Dafra	9	9	100,00
	Houet	Do	18	18	100,00
<b>Région Hauts bassins</b>			<b>138</b>	<b>111</b>	<b>80,43</b>
Nord	Yatenga	Gourcy	27	14	51,85
	Yatenga	Ouahigouya	43	43	100,00
	Loroum	Seguenega	16	13	81,25
	Passoré	Titao	19	11	57,89
	Zoncoma	Yako	47	13	27,66
<b>Région nord</b>			<b>152</b>	<b>94</b>	<b>61,84</b>
Plateau Central	Kourweogo	Bousse	21	15	71,43
	Oubritenga	Ziniare	37	21	56,76
	Ganzourgou	Zorgho	35	27	77,14
<b>Région Plateau central</b>			<b>93</b>	<b>63</b>	<b>67,74</b>
Sahel	Soum	Djibo	24	20	83,33
	Seno	Dori	17	17	100,00
	Oudalan	Gorom Gorom	15	15	100,00
	Yagha	Sebba	11	11	100,00
<b>Région Sahel</b>			<b>67</b>	<b>63</b>	<b>94,03</b>
Sud-Ouest	Noumbiel	Batie	10	10	100,00
	Ioba	Dano	23	21	91,30
	Bougouriba	Diebougou	12	12	100,00
	Poni	Gaoua	25	25	100,00
<b>Région-sud ouest</b>			<b>70</b>	<b>68</b>	<b>97,14</b>
<b>Total national</b>			<b>1352</b>	<b>1039</b>	<b>76,85</b>

Tableau 02,04 : Répartition des infrastructures sanitaires par district en 2008

REGIONS	Provinces	Districts sanitaires	CHR/CHU	CMA	CM	CSPS	Disp isolés	Maternités isolées	Fs confes-sionnelles	travaillerv santé au	Garnison	Fs privées	Officines	Dépôts privés	Nombre de lits csps	Nombre de lits CMA
<b>Boucle du Mouhoun</b>	Balé	Boromo	0	1	1	30	0	0	0	0	0	0	1	11	nd	68
	Mouhoun	Dédougou	1	0	2	29	6	1	2	1	1	4	1	6	nd	119
	Kossi	Nouna	0	1	1	32	0	0	0	0	0	0	0	3	nd	87
	Banwa	Solenzo	0	1	0	25	1	0	0	1	0	0	0	10	nd	79
	Nayala	Toma	0	1	0	19	1	0	1	0	0	0	0	7	nd	57
	Sourou	Tougan	0	1	2	25	0	0	1	0	0	0	0	7	nd	106
<b>Région B Du Mouhoun</b>			<b>1</b>	<b>5</b>	<b>6</b>	<b>160</b>	<b>8</b>	<b>1</b>	<b>4</b>	<b>2</b>	<b>1</b>	<b>4</b>	<b>2</b>	<b>44</b>	<b>0</b>	<b>516</b>
<b>Cascades</b>	Comoé	Banfora	1	0	0	26	6	0	1	3	1	6	3	14	322	NA
		Mangodara	0	0	0	9	2	0	0	0	0	0	0	4	93	NA
	Leraba	Sindou	0	1	0	25	2	0	0	0	0	0	0	14	93	26
<b>Région des cascades</b>			<b>1</b>	<b>1</b>	<b>0</b>	<b>60</b>	<b>10</b>	<b>0</b>	<b>1</b>	<b>3</b>	<b>1</b>	<b>6</b>	<b>3</b>	<b>32</b>	<b>508</b>	<b>26</b>
<b>Centre Est</b>		Bittou	0	0	1	6	1	0	0	0	0	0	0	3	59	17
		Garango	0	0	1	15	4	1	0	0	0	1	0	14	146	42
	Kouritenga	Koupela	0	1	0	20	1	0	1	1	0	1	1	13	172	99
	Koulpélogo	Ouargaye	0	1	0	24	0	0	1	0	0	0	0	11	289	75
	Boulgou	Pouytenga	0	0	1	11	0	1	0	0	0	3	0	9	99	53
		Tenkodogo	1	0	0	22	0	0	0	1	0	1	3	3	165	NA
		Zabré	0	1	0	15	0	0	0	0	0	0	0	4	141	46
<b>Région du centre- est</b>			<b>1</b>	<b>3</b>	<b>3</b>	<b>113</b>	<b>6</b>	<b>2</b>	<b>2</b>	<b>2</b>	<b>0</b>	<b>6</b>	<b>4</b>	<b>57</b>	<b>1071</b>	<b>332</b>
<b>Centre nord</b>	Sanmatenga	Barsalogo	0	1	0	13	0	0	0	0	0	0	0	6	78	52
	Namatinga	Boulsa	0	1	0	28	1	0	1	0	0	0	0	8	76	78
	Sanmatenga	Kaya	1	0	0	40	2	0	4	1	1	0	2	9	242	0
	Bam	Kongoussi	0	1	0	22	1	0	2	0	0	0	0	10	124	59
<b>Région du Centre - nord</b>			<b>1</b>	<b>3</b>	<b>0</b>	<b>103</b>	<b>4</b>	<b>0</b>	<b>7</b>	<b>1</b>	<b>1</b>	<b>0</b>	<b>2</b>	<b>33</b>	<b>520</b>	<b>189</b>
<b>Centre ouest</b>	Boulkiemdé	Koudougou	1	0	1	48	2	2	4	2	1	6	4	42	144	12
	Sissili	Léo	0	1	0	26	0	0	1	0	0	0	0	6	233	58
	Boulkiemdé	Nanoro	0	1	0	14	0	0	2	0	0	0	0	3	144	113
	Sanguié	Réo	0	0	1	29	5	0	0	0	0	0	0	17	372	32
	Ziro	Sapouy	0	0	1	16	0	0	0	0	0	0	0	2	111	21
<b>Région du Centre- Ouest</b>			<b>1</b>	<b>2</b>	<b>3</b>	<b>133</b>	<b>7</b>	<b>2</b>	<b>7</b>	<b>2</b>	<b>1</b>	<b>6</b>	<b>4</b>	<b>70</b>	<b>1004</b>	<b>236</b>
<b>Centre sud</b>	Bazèga	Kombissiri	0	1	0	20	2	0	0	0	0	1	1	8	201	56
	Zoundwéogo	Manga	0	1	0	31	1	0	1	1	0	1	0	14	139	32
	Nahouri	Po	0	1	0	18	4	0	0	0	1	1	0	11	132	70
	Bazèga	Saponé	0	1	0	14	1	0	0	0	0	0	0	6	157	39
<b>Région du Centre - sud</b>			<b>0</b>	<b>4</b>	<b>0</b>	<b>83</b>	<b>8</b>	<b>0</b>	<b>1</b>	<b>1</b>	<b>1</b>	<b>3</b>	<b>1</b>	<b>39</b>	<b>629</b>	<b>197</b>
<b>Centre</b>	Kadiogo	Baskuy	1	0	4	5	2	1	2	22	4	43	47	5	166	NA
		Bogodogo	1	1	5	27	1	0	7	3	2	53	19	3	330	71
		Boulmiougou	0	1	1	25	5	0	3	3	1	38	13	14	193	56
		Nongr- massom	0	1	2	7	4	0	3	7	1	23	11	13	24	66
		Sig-noghin	0	1	0	13	3	2	2	0	1	15	6	5	153	37
<b>Région du Centre</b>			<b>2</b>	<b>4</b>	<b>12</b>	<b>77</b>	<b>15</b>	<b>3</b>	<b>17</b>	<b>35</b>	<b>9</b>	<b>172</b>	<b>96</b>	<b>40</b>	<b>673</b>	<b>230</b>

Tableau 02,04 : Répartition des infrastructures sanitaires par district en 2008 (suite)

REGIONS	Provinces	Districts sanitaires	CHR/CHU	CMA	CM	CSPS	Disp isolés	Maternités isolées	Fs confes-sionnelles	serv santé au travail	Garnison	Fs privées	Officines	Dépôts privés	Nombre de lits csp	Nombre de lits CMA	
Est	Gnagna	Bogandé	0	1	0	20	0	0	1	0	0	0	0	19	215	59	
		Manni	0	0	1	10	0	0	0	0	0	0	0	0	2	60	10
	Tapoa	Diapaga	0	1	0	25	0	0	1	1	0	0	0	15	138	440	
	Gourma	Fada	1	0	0	31	8	3	0	2	1	5	2	15	233	111	
	Kompienga	Pama	0	1	0	9	0	0	0	1	1	0	0	6	52	19	
	Komandjari	Gayéri	0	0	1	8	0	0	0	0	0	0	0	2	55	24	
<b>Région de L'est</b>			<b>1</b>	<b>3</b>	<b>2</b>	<b>103</b>	<b>8</b>	<b>3</b>	<b>2</b>	<b>4</b>	<b>2</b>	<b>5</b>	<b>2</b>	<b>59</b>	<b>753</b>	<b>663</b>	
Hauts-Bassins	Tuy	Houndé	0	1	0	27	1	0	0	1	0	0	0	11	62	48	
	Kéné Dougou	Orodara	0	1	0	43	0	0	0	1	0	1	0	15	235	59	
		Houet	Daфра	0	1	0	9	8	0	5	0	0	34	9	10	Na	38
			Dandé	0	1	0	24	0	0		0		0		14	68	46
			Dô	1	1	0	18	4	1	9	23	0	32	0	6	181	59
			Kvigué	0	0	0	7	1	0	0	0	0	0	0	1	93	NA
L éna	0	0	0	10	2	0	0	0	0	0	0	2	120	NA			
<b>Région des Hauts- bassins</b>			<b>1</b>	<b>5</b>	<b>0</b>	<b>138</b>	<b>16</b>	<b>1</b>	<b>14</b>	<b>25</b>	<b>0</b>	<b>67</b>	<b>9</b>	<b>59</b>	<b>759</b>	<b>250</b>	
Nord	Zondoma	Gourcy	0	0	1	27	3	1	0	0	0	0	0	4	68	32	
	Yatenga	Ouahigouya	1	0	0	43	10	5	2	1	1	4	3	18	367	0	
	Yatenga	Séguénéga	0	1	0	16	0	0	0	0	0	0	0	5	155	44	
	Lorum	Titao	0	1	0	19	0	0	1	0	0	0	0	5	136	36	
	Passoré	Yako	0	1	2	47	3	0	0	0	0	1	1	24	328	82	
<b>Région du nord</b>			<b>1</b>	<b>3</b>	<b>3</b>	<b>152</b>	<b>16</b>	<b>6</b>	<b>3</b>	<b>1</b>	<b>1</b>	<b>5</b>	<b>4</b>	<b>56</b>	<b>1054</b>	<b>194</b>	
Plateau Central	Kourwéogo	Boussé	0	1	0	21	0	0	1	0	0	1	0	4	218	61	
	Oubritenga	Ziniaré	0	1	0	37	2	2	2	1	0	1	0	13	150	60	
	Ganzourgou	Zorgho	0	1	0	35	0	0	1	0	0	2	0	20	48	395	
<b>Région du plateau- central</b>			<b>0</b>	<b>3</b>	<b>0</b>	<b>93</b>	<b>2</b>	<b>2</b>	<b>4</b>	<b>1</b>	<b>0</b>	<b>4</b>	<b>0</b>	<b>37</b>	<b>416</b>	<b>516</b>	
Sahel	Soum	Djibo	0	1	0	24	6	0	1	0	1	2	0	7	157	69	
	Séno	Dori	1	0	0	17	0	0	0	1	1	0	1	6	158	0	
	Oudalan	Gorom	0	1	0	15	0	0	1	0	1	0	0	5	101	31	
	Yagha	Sebba	0	1	0	11	0	0	0	0	0	0	0	1	86	32	
<b>Région du sahel</b>			<b>1</b>	<b>3</b>	<b>0</b>	<b>67</b>	<b>6</b>	<b>0</b>	<b>2</b>	<b>1</b>	<b>3</b>	<b>2</b>	<b>1</b>	<b>19</b>	<b>502</b>	<b>132</b>	
Sud Ouest	Noumbiel	Batié	0	1	0	10	0	0	0	0	0	0	0	2	60	48	
	Ioba	Dano	0	1	1	23	3	2	1	0	0	2	1	7	291	27	
	Bougouriba	Diébougou	0	1	0	12	0	0	1	1	0	1	0	5	94	54	
	Poni	Gaoua	1	0	2	25	5	0	0	1	1	3	1	8	126	NA	
<b>Région du sud- ouest</b>			<b>1</b>	<b>3</b>	<b>3</b>	<b>70</b>	<b>8</b>	<b>2</b>	<b>2</b>	<b>2</b>	<b>1</b>	<b>6</b>	<b>2</b>	<b>22</b>	<b>571</b>	<b>129</b>	
<b>Total National</b>			<b>12</b>	<b>42</b>	<b>32</b>	<b>1352</b>	<b>113</b>	<b>22</b>	<b>66</b>	<b>80</b>	<b>20</b>	<b>287</b>	<b>130</b>	<b>567</b>	<b>8653</b>	<b>3610</b>	

Tableau 02,05 : Evolution des infrastructures sanitaires

Infrastructures	2003	2004	2005	2006	2007	2008
CHU	3	3	3	3	3	3
Effectif CHR	9	9	9	9	9	9
Effectif CSPS	1 147	1 148	1 172	1 211	1 268	1 352

Tableau 02,06 : Situation des lits par service dans les CHR/CHU en 2008

Nombre de lits par service	CHR BANFORA	CHU S,S BOBO	CHR DEDOUGOU	CHR DORI	CHR FADA	CHR GAOUA	CHR KAYA	CHR KOUDOUG,	CHR OUAHIGOU	CHU Y, O	CHR TENKO,	CHUP CDG
Médecine	23	59	28	36	46	27	37	34	50	207	51	26
Chirurgie	25	54	34	38	28	36	41	35	40	151	30	26
Pédiatrie	18	96	23	29	36	24	50	58	58	120	33	60
Gynéco-obstétrique	23	73	20	34	28	32	40	42	25	88	32	0
Psychiatrie	6	29	7	6	6	4	3	10	4	48	5	0
Pneumo-physiologie	0	27	0	0	0	0	0	0	0	50	0	0
Ophthalmologie	4	10	0	0	5	2	0	3	14	15	2	0
O,R,L,	0	4	0	0	3	2	0	0	3	13	0	0
Odonto-stomatologie	0	16	0	0	0	1	0	0	3	0	0	0
Kinésithérapie	0	0	0	0	0	0	0	0	0	0	0	0
Urgence-tris	0	0	10	4	0	0	9	9	0	57	14	16
Réanimation	0	14	0	0	0	0	0	0	0	18	0	10
Acupuncture	0	0	0	0	0	0	0	0	0	0	0	0
CREN	5	0	6	0	0	0	0	0	0	16	0	0
Orthopédie	0	30	0	0	0	0	0	0	0	0	0	0
Cardiologie	0	29	0	0	0	0	0	0	0	0	0	0
Urologie	0	36	0	0	0	0	0	0	0	0	0	0
Kinésithérapie	0	0	0	0	0	0	0	0	0	0	0	0
Maladies Infectieuses	0	0	0	18	0	0	0	0	0	0	0	0
CAT	0	0	0	0	0	21	0	0	0	0	0	0
<b>Total par CHR/CHU</b>	<b>104</b>	<b>477</b>	<b>128</b>	<b>165</b>	<b>152</b>	<b>149</b>	<b>180</b>	<b>191</b>	<b>197</b>	<b>783</b>	<b>167</b>	<b>138</b>
<b>Total National</b>	<b>2 831</b>											

Tableau 02,07 : Rayon moyen d'action théorique des CSPS en 2008

Régions	Provinces	Districts sanitaires	Superficies (Km <sup>2</sup> )	CSPS*	RMAT (en km)
<b>Boucle du Mouhoun</b>	Balé	Boromo	4 614	31	6,88
	Mouhoun	Dédougou	6 740	37	7,62
	Kossi	Nouna	7 464	33	8,49
	Banwa	Solenzo	5 954	26	8,54
	Nayala	Toma	3 873	20	7,85
	Sourou	Tougan	5 852	27	8,31
<b>Région B Du Mouhoun</b>			<b>34 497</b>	<b>175</b>	<b>7,92</b>
<b>CASCADES</b>	Comoé	Banfara	6 295	32	7,92
		Mangodara	9 302	11	16,41
	Léraba	Sindou	2 802	27	5,75
<b>Région des cascades</b>			<b>18 989</b>	<b>70</b>	<b>9,29</b>
<b>CENTRE-EST</b>	Boulgou	Bitou	1 860	8	9,20
	Boulgou	Garango	1 193	21	4,36
	Kouritenga	Koupela	1 600	21	4,93
	Koulpélogo	Ouargaye	5 656	24	8,66
	Kouritenga	Pouytenga	1 180	13	5,38
	Boulgou	Tenkodogo	1 990	22	5,37
	Boulgou	Zabré	1 700	15	6,01
<b>Région du centre- est</b>			<b>15 368</b>	<b>124</b>	<b>6,33</b>
<b>CENTRE-NORD</b>	Sanmatenga	Barsalogo	3 690	13	9,51
	Sanmatenga	Boulsa	7 555	29	9,11
	Sanmatenga	Kaya	4 017	42	5,52
	Bam	Kongoussi	4 017	23	7,46
<b>Région du Centre- nord</b>			<b>19 279</b>	<b>107</b>	<b>7,58</b>
<b>CENTRE-OUEST</b>	Boulkiemdé	Koudougou	2 965	53	4,22
	Sissili	Léo	7 186	26	9,38
	Boulkiemdé	Nanoro	1 173	14	5,17
	Sanguié	Réo	5 165	35	6,86
	Ziro	Sapouy	5 277	17	9,94
<b>Région du centre- ouest</b>			<b>21 766</b>	<b>145</b>	<b>6,91</b>
<b>CENTRE-SUD</b>	Bazèga	Kombissiri	2 435	22	5,94
	Zoundwéogo	Manga	3 543	32	5,94
	Nahouri	Po	3 843	22	7,46
	Bazèga	Saponé	1 700	15	6,01
<b>Région du centre- sud</b>			<b>11 521</b>	<b>91</b>	<b>6,35</b>
<b>CENTRE</b>	Kadiogo	Baskuy	33	12	0,94
	Kadiogo	Bogodogo	1 200	33	3,40
	Kadiogo	Boulmiougou	961	31	3,14
	Kadiogo	Nongr massom	137	13	1,83
	Kadiogo	Sig- noghin	546	18	3,11
<b>Région du centre</b>			<b>2 407</b>	<b>107</b>	<b>2,68</b>

Tableau 02,07 : Rayon moyen d'action théorique des CSPS en 2008 (suite)

Régions	Provinces	Districts sanitaires	Superficie (Km <sup>2</sup> )	CSPS*	RMAT (en km)
EST	Gnagna	Bogandé	5855	20	9,66
	Tapoa	Diapaga	14 780	25	13,72
	Gourma	Fada	11 200	42	9,22
	Komandjari	Gayéri	5 048	9	13,37
	Gnagna	Mani	2 722	11	8,88
	Kompienga	Pama	7 600	9	16,40
<b>Région de l'est</b>			<b>47 038</b>	<b>116</b>	<b>11,36</b>
HAUTS-BASSINS	Houet	Dandé	3 528	24	6,84
	Tuy	Houndé	4 706	28	7,32
	Houet	K vigué	2000	8	8,92
	Houet	Léna	1757	12	6,83
	Kéné Dougou	Orodara	8 307	43	7,84
	Houet	Dafra	1 094	17	4,53
	Houet	Dô	586	23	2,85
<b>Région des Hauts- Bassins</b>			<b>21 978</b>	<b>155</b>	<b>6,72</b>
NORD	Yatenga	Ouahigouya	5 343	32	7,29
	Yatenga	Séguénéga	1 856	58	3,19
	Loroum	Titao	4 006	16	8,93
	Passoré	Yako	4 078	19	8,27
	Zonoma	Gourcy	2 017	52	3,51
<b>région du Nord</b>			<b>17 300</b>	<b>177</b>	<b>5,58</b>
PLATEAU CENTRAL	Kourwéogo	Boussé	1 592	21	4,91
	Oubritenga	Ziniaré	2 774	41	4,64
	Ganzourgou	Zorgho	4 087	35	6,10
<b>Région du plateau- central</b>			<b>8 453</b>	<b>97</b>	<b>5,27</b>
SAHEL	Soum	Djibo	12 273	30	11,41
	Séno	Dori	6 920	17	11,39
	Oudalan	Gorom	10 000	15	14,57
	Yagha	Sebba	6 500	11	13,72
<b>Région du Sahel</b>			<b>35 693</b>	<b>73</b>	<b>12,48</b>
SUD-OUEST	Noumbiel	Batié	3 416	10	10,43
	Ioba	Dano	4 554	29	7,07
	Bougouriba	Diébougou	3 562	12	9,72
	Poni	Gaoua	6 045	32	7,76
<b>Région du Sud- ouest</b>			<b>17 577</b>	<b>83</b>	<b>8,21</b>
<b>Total national</b>			<b>269 390</b>	<b>1 520</b>	<b>7,51</b>

\* Y compris CM, dispensaires et maternités isolés

Formule du RMAT : racine carrée de (A/B) où A= superficie et B = 3,14 X nombre de CSPS\*

Tableau 02,08 : Evolution du rayon moyen d'action théorique

Année	2007	2008
Rayon moyen d'action en Km	7,7	7,5
CSPS/DISP/Mat/CM	1 451	1 520



Tableau 02,09 : Couverture théorique en CM/CMA et en CSPS en 2008

Régions sanitaires	Districts sanitaires	POP 2008	Nbre CM/CMA	Ratio Hbts/CM/CMA	Nbre CSPS*	Ratio hbts/CSPS*
<b>Boucle du Mouhoun</b>	Boromo	203 150	2	101 575	31	6 553
	Dédougou	321 243	2	160 622	37	8 682
	Nouna	295 278	2	147 639	33	8 948
	Solenzo	290 260	1	290 260	26	11 164
	Toma	180 668	1	180 668	20	9 033
	Tougan	225 630	3	75 210	27	8 357
<b>Région B, du mouhoun</b>		1 516 229	11	137 839	174	8 714
<b>Cascades</b>	Banfora	272 807	0		32	8 525
	Mangodara	160 083	0		11	14 553
	Sindou	126 003	1	126 003	27	4 667
<b>Région des cascades</b>		558 893	1	558 893	70	7 984
<b>Centre-Est</b>	Bittou	100 341	0	100 341	8	12 543
	Garango	166 854	0	166 854	21	7 945
	Koupela	185 809	1	185 809	21	8 848
	Ouargaye	273 978	1	273 978	24	11 416
	Tenkodogo	183 527	0		22	8 342
	Zabre	118 858	1	118 858	15	7 924
	Pouytenga	160 304	1	160 304	13	12 331
<b>Région du centre est</b>		1 196 116	4	299 029	124	9 646
<b>Centre-Nord</b>	Barsalogo	184 452	1	184 452	13	14 189
	Boulsa	330 452	1	330 452	29	11 395
	Kaya	484 932	0		42	11 546
	Kongoussi	263 408	1	263 408	23	11 453
<b>Région du centre nord</b>		1 263 245	3	421 082	107	11 806
<b>Centre-Ouest</b>	Koudougou	415 303	1	415 303	53	7 836
	Léo	223 643	1	223 643	26	8 602
	Nanoro	136 034	1	136 034	14	9 717
	Réo	295 951	1	295 951	35	8 456
	Sapouy	176 068	1	176 068	17	10 357
<b>Région du Centre-ouest</b>		1 246 998	5	249 400	145	8 600
<b>Centre-Sud</b>	Kombissiri	184 693	1	184 693	22	8 395
	Manga	242 299	1	242 299	32	7 572
	Pô	148 006	1	148 006	22	6 728
	Saponé	99 114	1	99 114	15	6 608
<b>Région Centre-sud</b>		674 112	4	168 528	91	7 408
<b>Centre</b>	Baskuy	205 765	4	51 441	12	17 147
	Bogodogo	547 533	6	91 256	33	16 592
	Boulmiougou	608 465	2	304 233	31	19 628
	Nongr-Massom	232 141	3	77 380	13	17 857
	Sig-Noghin	221 464	1	221 464	18	12 304
<b>Région du Centre</b>		1 815 367	16	113 460	107	16 966

\* CM + CSPS + dispensaires isolés + maternités isolées

Tableau 02,09 : Couverture théorique en CM/CMA et en CSPS en 2008 (suite)

Régions sanitaires	Districts sanitaires	POP 2008	Nbre CM/CMA	Ratio Hbts/CM/CMA	Nbre CSPS*	Ratio Hbts/CSPS*
Est	Bogande	328 725	1	328 725	20	16 436
	Diapaga	361 291	1	361 291	25	14 452
	Fada	319 882	0		42	7 616
	Gayeri	85 235	1	85 235	9	9 471
	Manni	94 798	1	94 798	11	8 618
	Pama	84 094	1	84 094	9	9 344
<b>Région de l'est</b>		<b>1 274 026</b>	<b>5</b>	<b>254 805</b>	<b>116</b>	<b>10 983</b>
Hauts-Bassins	Dande	205 290	1	205 290	24	8 554
	Hounde	239 977	1	239 977	28	8 571
	K Vigue	79 288	0		8	9 911
	Lena	56 920	0		12	4 743
	Orodara	300 836	1	300 836	43	6 996
	Dafra	237 593	1	237 593	17	13 976
	Dô	424 549	1	424 549	23	18 459
<b>Région des Hauts- bassins</b>		<b>1 544 452</b>	<b>5</b>	<b>308 890</b>	<b>155</b>	<b>9 964</b>
Nord	Gourcy	165 927	1	165 927	32	5 185
	Ouahigouya	399 474	0		58	6 887
	Séguénéga	158 120	1	158 120	16	9 883
	Titao	166 113	1	166 113	19	8 743
	Yako	356 554	3	118 851	52	6 857
<b>Région du Nord</b>		<b>1 246 189</b>	<b>6</b>	<b>207 698</b>	<b>177</b>	<b>7 041</b>
Plateau Central	Boussé	132 820	1	132 820	21	6 325
	Ziniaré	257 906	1	257 906	41	6 290
	Zorgho	341 112	1	341 112	35	9 746
<b>Région du plateau- central</b>		<b>731 839</b>	<b>3</b>	<b>243 946</b>	<b>97</b>	<b>7 545</b>
Sahel	Djibo	358 389	1	358 389	30	11 946
	Dori	283 672	0		17	16 687
	GoromGorom	199 172	1	199 172	15	13 278
	Sebba	176 532	1	176 532	11	16 048
<b>Région du sahel</b>		<b>1 017 765</b>	<b>3</b>	<b>339 255</b>	<b>73</b>	<b>13 942</b>
Sud-Ouest	Batié	67 811	1	67 811	10	6 781
	Dano	205 890	2	102 945	29	7 100
	Diébougou	102 332	1	102 332	12	8 528
	Gaoua	276 351	2	138 176	32	8 636
<b>Région du sud- ouest</b>		<b>652 383</b>	<b>6</b>	<b>108 731</b>	<b>83</b>	<b>7 860</b>
<b>Total National</b>		<b>14 731 167</b>	<b>72</b>	<b>204 600</b>	<b>1 520</b>	<b>9 692</b>

\*CM + CSPS + dispensaires isolés + maternités isolées

# 3

## ACTIVITES DANS LES DISTRICTS SANITAIRES

- **Completude des rapports des formations sanitaires**
- **Activites de sante maternelle et infantile**
- **Surveillance nutritionnelle**
- **Activités curatives des formations sanitaires au niveau district**
- **Infections sexuellement transmissibles et VIH/SIDA**
- **Consultations externes et hospitalisations dans les formations sanitaires au niveau district**
- **Lutte anti-tuberculeuse**
- **Lutte contre la lèpre**
- **Activités de l'Office de santé des travailleurs**

# COMPLETUE DES RAPPORTS DES FORMATIONS SANITAIRES

## Liste des tableaux

Tableau 03,01 : Répartition de la situation des rapports mensuels des formations sanitaires en 2008.....	33
Tableau 03,01 : Répartition de la situation des rapports mensuels des formations sanitaires en 2008 (suite).....	34
Tableau 03,02 : Répartition de la situation des TLOH des formations sanitaires en 2008.....	35
Tableau 03,02 : Répartition de la situation des TLOH des formations sanitaires en 2008 (suite) .....	36

Tableau 03,01 : Répartition de la situation des rapports mensuels des formations sanitaires en 2008

REGIONS	Provinces	Districts sanitaires	Nombre de rapports attendus des FS publiques	Nombre de rapports reçus des FS publiques	Taux de complétude des FS publiques	Nombre de rapports attendus des FS privées	Nombre de rapports reçus des FS privées	Taux de complétude des FS privées
<b>Boucle du Mouhoun</b>	Balé	Boromo	370	370	100	0	0	
	Mouhoun	Dédougou	369	369	100	48	48	100
	Kossi	Nouna	354	354	100	0	0	
	Banwa	Solenzo	315	315	100	0	0	
	Nayala	Toma	263	263	100	12	12	100
	Sourou	Tougan	332	332	100	12	12	100
<b>Région B, du mouhoun</b>			<b>2 003</b>	<b>2 003</b>	<b>100</b>	<b>72</b>	<b>72</b>	<b>100</b>
<b>Cascades</b>	Comoé	Banfora	432	432	100	48	48	100
		Mangodara	127	127	100	0	0	
	Léraba	Sindou	336	336	100	0	0	
<b>Région des Cascades</b>			<b>895</b>	<b>895</b>	<b>100</b>	<b>48</b>	<b>48</b>	<b>100</b>
<b>Centre-Est</b>	Kouritenga	Koupela	252	252	100	24	24	100
	Boulgou	Bitou	312	312	100	0	0	
	Boulgou	Garango	204	204	100	0	0	
	Koulpélogo	Ouargaye	180	180	100	0	0	
	Kouritenga	Pouytenga	96	96	100	0	0	
	Boulgou	Tenkodogo	216	216	100	0	0	
	Boulgou	Zabré	144	144	100	36	17	47,22
<b>Région du Centre- est</b>			<b>1 404</b>	<b>1 404</b>	<b>100</b>	<b>60</b>	<b>41</b>	<b>68,33</b>
<b>Centre-nord</b>	Sanmatenga	Barsalogho	168	168	100	0	0	
	Sanmatenga	Boulsa	348	348	100	12	12	100
	Sanmatenga	Kaya	528	528	100	48	36	75
	Bam	Kongoussi	276	276	100	24	24	100
<b>Région du Centre- nord</b>			<b>1 320</b>	<b>1 320</b>	<b>100</b>	<b>84</b>	<b>72</b>	<b>85,71</b>
<b>Centre-Ouest</b>	Boulkiemdé	Koudougou	696	696	100	72	32	44,44
	Sissili	Léo	348	348	100	12	12	100
	Boulkiemdé	Nanoro	192	192	100	24	24	100
	Sanguié	Réo	396	396	100	0	0	
	Ziro	Sapouy	204	204	100	0	0	
<b>Région du Centre- ouest</b>			<b>1 836</b>	<b>1 836</b>	<b>100</b>	<b>108</b>	<b>68</b>	<b>62,96</b>
<b>Centre-Sud</b>	Bazèga	Kombissiri	60	60	100	12	12	100
	Zoundwéogo	Manga	90	90	100	12	12	100
	Nahouri	Po	66	66	100	0	0	
	Bazèga	Saponé	45	45	100	0	0	
<b>Région du Centre- sud</b>			<b>261</b>	<b>261</b>	<b>100</b>	<b>24</b>	<b>24</b>	<b>100</b>
<b>Centre</b>	Kadiogo	Baskuy	180	180	100	588	485	82,48
	Kadiogo	Bogodogo	420	420	100	408	352	86,27
	Kadiogo	Boumiougou	384	384	100	396	396	100
	Kadiogo	Nongr massom	156	156	100	204	175	85,78
	Kadiogo	Sig noghin	192	192	100	108	94	87,04
<b>Région du centre</b>			<b>1 332</b>	<b>1 332</b>	<b>100</b>	<b>1 704</b>	<b>1 502</b>	<b>88,15</b>

Tableau 03,01 : Répartition de la situation des rapports mensuels des formations sanitaires en 2008 (suite)

REGIONS sanitaires	Provinces	Districts sanitaires	Nombre de rapports attendus des FS publiques	Nombre de rapports reçus des FS publiques	Taux de complétude des FS publiques	Nombre de rapports attendus des FS privées	Nombre de rapports reçus des FS privées	Taux de complétude des FS privées
Est	Gnagna	Bogandé	240	240	100	0	0	
	Tapoa	Diapaga	300	300	100	0	0	
	Gourma	Fada	336	336	100	96	96	100
	Komandjari	Gayéri	108	108	100	0	0	
	Gnagna	Manni	96	96	100	0	0	
	Kompienga	Pama	120	120	100	0	0	
<b>Région de l'est</b>			<b>1 200</b>	<b>1 200</b>	<b>100</b>	<b>96</b>	<b>96</b>	<b>100</b>
Hauts-Bassins	Houet	Dandé	288	288	100	0	0	
	Tuy	Houndé	336	336	100	0	0	
	KénéDougou	Orodara	516	516	100	12	12	100
	Houet	Léna	180	118	65,56	456	365	80,04
	Houet	K vigué	276	276	100	648	648	100
	Houet	Dafra	60	60	100	0	0	
	Houet	Dô	144	144	100	0	0	
<b>Région des Hauts- bassins</b>			<b>1800</b>	<b>1738</b>	<b>96,56</b>	<b>1 116</b>	<b>1025</b>	<b>91,85</b>
Nord	Zondoma	Ouahigouya	816	816	100	60	56	93,33
	Yatenga	Séguénéga	204	204	100	0	0	
	Yatenga	Titao	240	240	100	0	0	
	Loroum	Yako	564	564	100	12	12	100
	Passoré	Gourcy	336	336	100	0	0	
	<b>Région du nord</b>			<b>2 160</b>	<b>2 160</b>	<b>100</b>	<b>72</b>	<b>68</b>
Plateau Central	Kourwéogo	Boussé	264	264	100	24	24	100
	Oubritenga	Ziniaré	552	552	100	36	36	100
	Ganzourgou	Zorgho	456	456	100	36	36	100
<b>Région du Plateau -central</b>			<b>1 272</b>	<b>1 272</b>	<b>100</b>	<b>96</b>	<b>96</b>	<b>100</b>
Sahel	Soum	Djibo	356	354	99,44	24	20	83,33
	Séno	Dori	228	228	100	0	0	
	Oudalan	Gorom	204	199	97,55	12	12	100
	Yagha	Sebba	144	144	100	0	0	
<b>Région du sahel</b>			<b>932</b>	<b>925</b>	<b>99,25</b>	<b>36</b>	<b>32</b>	<b>88,89</b>
Sud-Ouest	Noumbiel	Batié	132	132	100	0	0	
	Ioba	Dano	357	357	100	24	24	100
	Bougouriba	Diébougou	168	168	100	11	11	100
	Poni	Gaoua	384	384	100	36	36	100
<b>Région du Sud- ouest</b>			<b>1 041</b>	<b>1 041</b>	<b>100</b>	<b>71</b>	<b>71</b>	<b>100</b>
<b>TOTAL NATIONAL</b>			<b>19 459</b>	<b>19 390</b>	<b>99,65</b>	<b>3 659</b>	<b>3 287</b>	<b>89,83</b>

Tableau 03,02 : Répartition de la situation des TLOH des formations sanitaires en 2008

Régions	Districts sanitaires	TLOH attendus	TLOH reçus	Taux de complétude	TLOH reçus à temps	Taux de promptitude
<b>BOUCLE DU MOUHOUN</b>	<b>Boromo</b>	1 605	1 605	100,0	1 605	100,0
	<b>Dedougou</b>	1 807	1 807	100,0	1 807	100,0
	<b>Nouna</b>	1 532	1 532	100,0	1 530	99,9
	<b>Solenzo</b>	1 362	1 362	100,0	1 360	99,9
	<b>Toma</b>	1 191	1 191	100,0	1 191	100,0
	<b>Tougan</b>	1 490	1 490	100,0	1 490	100,0
Région B, du Mouhoun		<b>8987</b>	<b>8 987</b>	<b>100,0</b>	<b>8 983</b>	<b>99,96</b>
<b>Cascades</b>	Banfora	1 820	1 820	100,0	1 820	100,0
	Mangodara	536	536	100,0	536	100,0
	Sindou	1 456	1 456	100,0	1 456	100,0
Région des Cascades		<b>3 812</b>	<b>3 812</b>	<b>100,0</b>	<b>3 812</b>	<b>100,0</b>
<b>CENTRE EST</b>	Bitou	416	416	100,0	416	100,0
	Garango	980	980	100,0	980	100,0
	Koupela	1 092	1 092	100,0	1 092	100,0
	Ouargaye	1 352	1 352	100,0	1 352	100,0
	Pouytenga	624	624	100,0	624	100,0
	Tenkodogo	884	883	99,9	881	99,7
	Zabre	780	780	100,0	780	100,0
Région de l'Est		<b>6128</b>	<b>6127</b>	<b>99,98</b>	<b>6125</b>	<b>99,95</b>
<b>CENTRE NORD</b>	Barsalogo	728	728	100,0	728	100,0
	Boulsa	1 560	1 560	100,0	1 560	100,0
	kaya	2 155	2 155	100,0	2 155	100,0
	Kongoussi	1352	1 352	100,0	1 352	100,0
Région du Centre-Nord		<b>5 795</b>	<b>5 795</b>	<b>100,0</b>	<b>5 795</b>	<b>100,0</b>
<b>CENTRE OUEST</b>	Koudougou	3 016	3 016	100,0	3016	100,0
	Leo	1 490	1 490	100,0	1490	100,0
	Nanoro	825	825	100,0	825	100,0
	Reo	1 768	1 768	100,0	1768	100,0
	Sapouy	884	884	100,0	884	100,0
Région du Centre-Ouest		<b>7 983</b>	<b>7 983</b>	<b>100,0</b>	<b>7 983</b>	<b>99,78</b>
<b>CENTRE SUD</b>	Kombissiri	1 196	1 196	100,0	1 196	100,0
	Manga	1 764	1 764	100,0	1 762	99,9
	Po	1 181	1 181	100,0	1 181	100,0
	Sapone	792	792	100,0	783	98,9
Région du Centre-Sud		<b>4 933</b>	<b>4 933</b>	<b>100,0</b>	<b>4 922</b>	<b>99,78</b>
<b>CENTRE</b>	Baskuy	722	722	100,0	722	100,0
	Bogodogo	2 132	2 132	100,0	2 132	100,0
	Boulmiougou	1 664	1 664	100,0	1 664	100,0
	Nongremassom	676	676	100,0	676	100,0
	Signoghin	676	676	100,0	676	100,0
Région du Centre		<b>5 870</b>	<b>5 870</b>	<b>100,0</b>	<b>5 870</b>	<b>100,0</b>

Tableau 03,02 : Répartition de la situation des TLOH des formations sanitaires en 2008 (suite)

Régions	Districts sanitaires	TLOH attendus	TLOH reçus	Taux de complétude	TLOH reçus à Temps	Taux de promptitude
EST	Bogande	1 060	1 060	100,0	1 060	100,0
	Diapaga	1 300	1 300	100,0	1 300	100,0
	Fada	1 644	1 644	100,0	1 644	100,0
	Gayeri	416	416	100,0	416	100,0
	Manni	520	520	100,0	520	100,0
	Pama	468	468	100,0	468	100,0
<b>Région de l'Est</b>		<b>5 408</b>	<b>5 408</b>	<b>100,0</b>	<b>5 408</b>	<b>100,0</b>
HAUTS BASSINS	Dafra	780	780	100,0	780	100,0
	Dande	1248	1 248	100,0	1 248	100,0
	Do	1196	1 196	100,0	1 196	100,0
	Hounde	1456	1 456	100,0	1 441	99,0
	Orodara	2236	2 236	100,0	2 236	100,0
	Lena	624	624	100,0	621	99,5
	Karangasso Vigue	260	260	100,0	254	97,7
<b>Région des Hauts-Bassins</b>		<b>7 800</b>	<b>7 800</b>	<b>100,0</b>	<b>7 776</b>	<b>99,69</b>
NORD	Gourcy	1 402	1 402	100,0	1 402	100,0
	Ouahigouya	3 846	3 831	99,6	3 811	99,1
	Seguenega	884	884	100,0	884	100,0
	Titao	1 040	1 040	100,0	1 040	100,0
	Yako	2 444	2 444	100,0	2 444	100,0
<b>Région du Nord</b>		<b>9 616</b>	<b>9 601</b>	<b>99,84</b>	<b>9 581</b>	<b>99,64</b>
PLATEAU CENTRAL	Bousse	1 144	1 144	100,0	1 144	100,0
	Ziniare	1 966	1 966	100,0	1 966	100,0
	Zorgho	1 872	1 872	100,0	1 868	99,8
<b>Région du Plateau-Central</b>		<b>4 982</b>	<b>4 982</b>	<b>100,0</b>	<b>4 978</b>	<b>99,92</b>
SAHEL	Djibo	1 474	1 474	100,0	1 474	100,0
	Dori	1 038	1 038	100,0	1 038	100,0
	Gorom Gorom	938	937	99,9	937	99,9
	Sebba	624	624	100,0	624	100,0
<b>Région du Sahel</b>		<b>4 074</b>	<b>4 073</b>	<b>99,98</b>	<b>4 073</b>	<b>99,98</b>
SUD OUEST	Batie	572	572	100,0	570	99,7
	Dano	1584	1 584	100,0	1 584	100,0
	Diebougou	780	780	100,0	780	100,0
	Gaoua	1664	1 664	100,0	1 664	100,0
<b>Région du Sud-Ouest</b>		<b>4 600</b>	<b>4600</b>	<b>100,0</b>	<b>4 598</b>	<b>99,96</b>
<b>TOTAL NATIONAL</b>		<b>79 988</b>	<b>79 971</b>	<b>99,98</b>	<b>79 904</b>	<b>99,89</b>



# ACTIVITES DE SANTE MATERNELLE ET INFANTILE

## Liste des tableaux

Tableau 03,03 : Couverture prénatale par district en 2008 (suite).....	40
Tableau 03,04 : Proportion des femmes enceintes vues au premier trimestre de la grossesse.	42
Tableau 03,04 : Proportion des femmes enceintes vues au premier trimestre de la grossesse (suite).....	43
Tableau 03,05 : Grossesses à risques (GR) dépistées parmi les femmes vues en CPN1.....	44
Tableau 03,05 : Grossesses à risques (GR) dépistées parmi les femmes vues en CPN1 (suite)	45
Tableau 03,06 : Grossesses à risques (GR) dépistées parmi les grossesses attendues et pourcentage de référées.....	46
Tableau 03,06 : Grossesses à risques (GR) dépistées parmi les grossesses attendues et pourcentage de référées (suite).....	47
Tableau 03,07 : Utilisation des méthodes contraceptives en 2008.....	48
Tableau 03,07 : Utilisation des méthodes contraceptives en 2008 (suite).....	49
Tableau 03,07 : Utilisation des méthodes contraceptives en 2008 (suite).....	50
Tableau 03,07 : Utilisation des méthodes contraceptives en 2008 (suite).....	51
Tableau 03,08 : Prévalence contraceptive par district sanitaire et par région en 2008.....	53
Tableau 03,08 : Prévalence contraceptive par district sanitaire et par région en 2008 (suite)....	54
Tableau 03,09 : Accouchements assistés par du personnel de santé par district et par région en 2008.....	55
Tableau 03,09 : Accouchements assistés par du personnel de santé par district et par région en 2008 (suite).....	56
Tableau 03,09: Accouchements assistés par du personnel de santé (données des hopitaux prises en compte).....	57
Tableau 03,09 : Accouchements assistés par du personnel de santé (données des hopitaux prises en compte).....	58
Tableau 03,10 : Situation des naissances enregistrées selon le poids par district sanitaire et par région en 2008.....	59
Tableau 03,10 : Situation des naissances enregistrées selon le poids par district sanitaire et par région en 2008 (suite).....	60
Tableau 03,11 : Proportion des accouchements dystociques par district et par région en 2008	61
Tableau 03,11 : Proportion des accouchements dystociques par district et par région en 2008 (suite).....	62
Tableau 03,12 : Couverture en consultation postnatale par district sanitaire et par région en 2008.....	63
Tableau 03,12 : Couverture en consultation postnatale par district sanitaire et par région en 2008 (suite).....	64
Tableau 03, 13 : Situation des avortements selon le type par district sanitaire* en 2008.....	65

<b>Tableau 03, 13 : Situation des avortements selon le type par district sanitaire* en 2008.....</b>	<b>66</b>
<b>Tableau 03,14: Séjour moyen des parturientes en suite de couche dans les maternités par districts sanitaires en 2008.....</b>	<b>68</b>
<b>Tableau 03,14 : Séjour moyen des parturientes en suite de couche dans les maternités par districts sanitaires en 2008 (suite).....</b>	<b>69</b>
<b>Tableau 03,15 : Proportion des décès maternels dans les maternités par districts sanitaires en 2008.....</b>	<b>70</b>
<b>Tableau 03, 15 : Proportion des décès maternels dans les maternités par districts sanitaires en 2008.....</b>	<b>71</b>
<b>Tableau 03,16 : Causes de décès maternels dans les districts sanitaires en 2008.....</b>	<b>72</b>
<b>Tableau 03, 17 : Evacuations des cas en maternité vers un échelon supérieur en 2008.....</b>	<b>72</b>
<b>Tableau 03, 18 : Interventions obstétricales réalisées dans les districts sanitaires en 2008.....</b>	<b>72</b>

Tableau 03,03 : Couverture prénatale par district en 2008

Région	Province	Districts sanitaires	Grossesses attendues*	Couverture en CPN1 (%)	Couverture en CPN2 (%)	Couverture en CPN4 (%)
BOUCLE DU MOUHOUN	Les Bales	Boromo	10 157	107,68	82,77	22,80
	Mouhoun	Dedougou	16 062	95,85	75,33	8,98
	Kossi	Nouna	14 764	98,84	77,52	13,14
	Banwa	Solenzo	14 513	103,53	85,68	20,88
	Nayala	Toma	9 033	91,90	79,43	24,59
	Sourou	Tougan	11 282	100,94	80,36	14,32
<b>Région B, du mouhoun</b>			<b>75 811</b>	<b>99,78</b>	<b>79,97</b>	<b>16,57</b>
CASCADES	Comoe	Banfora	13 640	109,76	80,55	11,14
		Mangodara	8 004	105,57	67,00	5,40
	Leraba	Sindou	6 300	135,55	113,17	19,78
<b>Région des Cascades</b>			<b>27 945</b>	<b>114,37</b>	<b>84,02</b>	<b>11,44</b>
CENTRE EST	Boulgou	Bittou	5 017	105,38	88,38	22,60
	Boulgou	Garango	8 343	84,76	78,57	30,06
	Kouritenga	Koupela	9 290	95,19	82,62	19,84
	Koulpelogo	Ouargaye	13 699	98,28	87,67	28,32
	Boulgou	Tenkodogo	9 176	93,56	80,79	17,89
	Boulgou	Zabre	5 943	99,09	82,84	28,35
	Kouritenga	Pouytenga	8 015	107,46	94,38	23,32
<b>Région de l'Est</b>			<b>59 484</b>	<b>97,09</b>	<b>85,03</b>	<b>24,48</b>
CENTRE NORD	Sanmatenga	Barsalogo	9 223	114,78	93,78	23,91
	Namentenga	Boulsa	16 523	124,08	97,24	26,55
	Sanmatenga	Kaya	24 247	87,81	75,67	23,56
	Bam	Kongoussi	13 170	109,82	93,83	13,66
<b>Région du Centre-nord</b>			<b>63 162</b>	<b>105,83</b>	<b>87,74</b>	<b>22,33</b>
CENTRE OUEST	Boulkiemde	Koudougou	20 765	76,25	68,07	18,99
	Sissili	Leo	11 182	103,50	73,56	9,32
	Boulkiemde	Nanoro	6 802	81,79	65,66	14,44
	Sanguie	Reo	14 798	96,20	75,89	13,86
	Ziro	Sapouy	8 803	92,39	78,98	16,41
<b>Région du Centre-ouest</b>			<b>62 350</b>	<b>88,75</b>	<b>72,19</b>	<b>15,18</b>
CENTRE SUD	Bazega	Kombissiri	9 235	76,68	70,53	23,04
	Zoundweogo	Manga	12 115	85,67	77,67	22,60
	Nahouri	Po	7 400	94,89	80,90	17,57
	Bazega	Sapone	4 956	74,54	66,31	21,11
<b>Région du Centre-sud</b>			<b>33 706</b>	<b>83,59</b>	<b>74,75</b>	<b>21,40</b>
CENTRE	Kadiogo	Baskuy	10 288	68,59	52,52	17,29
	Kadiogo	Bogodogo	27 377	77,73	53,87	13,07
	Kadiogo	Boulmiougou	30 423	54,91	39,96	12,04
	Kadiogo	Nongr-Massom	11 607	60,86	43,15	14,58
	Kadiogo	Sig-Noghin	11 073	75,98	60,92	15,05
<b>Région du Centre</b>			<b>90 768</b>	<b>66,67</b>	<b>48,54</b>	<b>13,64</b>

Tableau 03,03 : Couverture prénatale par district en 2008 (suite)

Région	Province	Districts sanitaires	Grossesses attendues*	Couverture en CPN1 (%)	Couverture en CPN2 (%)	Couverture en CPN4 (%)
EST	Gnagna	Bogande	16 436	101,38	86,23	32,30
	Tapoa	Diapaga	18 065	104,36	86,23	32,07
	Gourma	Fada	15 994	128,99	103,65	29,60
	Komandjari	Gayeri	4 262	111,78	85,41	33,37
	Gnagna	Manni	4 740	164,96	140,89	49,54
	Kompienga	Pama	4 205	114,28	99,96	31,54
<b>Région de l'Est</b>			<b>63 701</b>	<b>115,44</b>	<b>95,52</b>	<b>32,86</b>
HAUTS BASSINS	Houet	Dande	10 264	116,73	87,98	15,69
	Tuy	Hounde	11 999	107,94	78,37	13,70
	Houet	Karangasso Vigue	3 964	153,72	89,85	8,93
	Houet	Lena	2 846	105,38	90,13	17,96
	Kenedougou	Orodara	15 042	108,42	86,43	21,51
	Houet	Dafra	11 880	88,73	70,17	17,58
	Houet	Dô	21 227	84,55	65,79	14,97
<b>Région des Hauts-bassins</b>			<b>77 223</b>	<b>102,07</b>	<b>77,52</b>	<b>16,34</b>
NORD	Zondoma	Gourcy	8 296	80,84	58,78	7,08
	Yatenga	Ouahigouya	19 974	87,33	61,24	6,38
	Yatenga	Seguenega	7 906	108,09	88,03	19,33
	Loroum	Titao	8 306	89,95	67,15	11,70
	Passore	Yako	17 828	75,19	57,56	11,66
<b>Région du Nord</b>			<b>62 309</b>	<b>85,98</b>	<b>59,45</b>	<b>10,43</b>
PLATEAU CENTRAL	Kourweogo	Bousse	6 641	86,49	76,55	19,24
	Oubritenga	Ziniare	12 895	82,45	72,31	15,53
	Ganzourgou	Zorgho	17 056	97,19	87,19	28,02
<b>Région du Plateau-central</b>			<b>36 592</b>	<b>90,05</b>	<b>80,02</b>	<b>22,02</b>
SAHEL	Soum	Djibo	17 919	96,76	66,06	12,92
	Seno	Dori	14 184	120,59	80,06	8,12
	Oudalan	Gorom-Gorom	9 959	89,22	65,32	9,91
	Yagha	Sebba	8 827	120,99	88,24	16,87
<b>Région du Sahel</b>			<b>50 888</b>	<b>106,13</b>	<b>73,67</b>	<b>11,68</b>
SUD OUEST	Noumbiel	Batie	3 391	118,39	88,78	15,57
	Ioba	Dano	10 294	101,12	83,08	15,45
	Bougouriba	Diebougou	5 117	105,32	83,55	20,83
	Poni	Gaoua	13 818	84,17	69,02	28,03
<b>Région du Sud-ouest</b>			<b>32 619</b>	<b>96,39</b>	<b>77,79</b>	<b>21,63</b>
<b>TOTAL NATIONAL</b>			<b>736 558</b>	<b>95,11</b>	<b>75,25</b>	<b>18,27</b>

\* Grossesses attendues : 5% de la population

# COUVERTURE CPN2 PAR DISTRICT EN 2008



Tableau 03,04 : Proportion des femmes enceintes vues au premier trimestre de la grossesse

Région	Provinces	Districts sanitaires	Femmes inscrites en CPN1	Femmes vues au 1 <sup>er</sup> trimestre	% Femmes vues au 1 <sup>er</sup> trimestre
<b>BOUCLE DU MOUHOUN</b>	Les Bales	Boromo	10 938	2 498	22,84
	Mouhoun	Dedougou	15 396	4 472	29,05
	Kossi	Nouna	14 592	3 760	25,77
	Banwa	Solenzo	15 025	2 746	18,28
	Nayala	Toma	8 302	1 782	21,46
	Sourou	Tougan	11 388	2 314	20,32
<b>Région B, du mouhoun</b>			<b>75 641</b>	<b>17 572</b>	<b>23,23</b>
<b>CASCADES</b>	Comoe	Banfora	14 971	4 282	28,60
		Mangodara	8 450	1 932	22,86
	Leraba	Sindou	8 540	3 760	44,03
<b>Région des Cascades</b>			<b>31 961</b>	<b>9 974</b>	<b>31,21</b>
<b>CENTRE EST</b>	Boulgou	Bittou	5 287	1 530	28,94
	Boulgou	Garango	7 071	2 246	31,76
	Kouritenga	Koupela	8 844	1 976	22,34
	Koulpelogo	Ouargaye	13 463	3 179	23,61
	Boulgou	Tenkodogo	8 585	2 059	23,98
	Boulgou	Zabre	5 889	1 390	23,60
	Kouritenga	Pouytenga	8 613	1 737	20,17
<b>Région du Centre- est</b>			<b>57 752</b>	<b>14 117</b>	<b>24,44</b>
<b>CENTRE NORD</b>	Sanmatenga	Barsalogo	10 586	1 211	11,44
	Namentenga	Boulsa	20 502	5 153	25,13
	Sanmatenga	Kaya	21 292	4 007	18,82
	Bam	Kongoussi	14 464	1 939	13,41
<b>Région du Centre-nord</b>			<b>66 844</b>	<b>12 310</b>	<b>18,42</b>
<b>CENTRE OUEST</b>	Boulkiemde	Koudougou	15 833	3 728	23,55
	Sissili	Leo	11 574	2 123	18,34
	Boulkiemde	Nanoro	5 563	698	12,55
	Sanguie	Reo	14 235	1 698	11,93
	Ziro	Sapouy	8 133	1 124	13,82
<b>Région du Centre-ouest</b>			<b>55 338</b>	<b>9 371</b>	<b>16,93</b>
<b>CENTRE SUD</b>	Bazega	Kombissiri	7 081	777	10,97
	Zoundweogo	Manga	10 379	2 066	19,91
	Nahouri	Po	7 022	1 967	28,01
	Bazega	Sapone	3 694	654	17,70
<b>Région du Centre-sud</b>			<b>28 176</b>	<b>5 464</b>	<b>19,39</b>
<b>CENTRE</b>	Kadiogo	Baskuy	7 057	2 095	29,69
	Kadiogo	Bogodogo	21 280	4 527	21,27
	Kadiogo	Boulmiougou	16 704	3 668	21,96
	Kadiogo	Nongr-Massom	7 064	1 689	23,91
	Kadiogo	Sig-Noghin	8 413	1 375	16,34
<b>Région du Centre</b>			<b>60 518</b>	<b>13 354</b>	<b>22,07</b>

Tableau 03,04 : Proportion des femmes enceintes vues au premier trimestre de la grossesse (suite)

Région	Provinces	Districts sanitaires	Femmes inscrites en CPN1	Femmes vues au 1 <sup>er</sup> trimestre	% femmes vues au 1 <sup>er</sup> trimestre
EST	Gnagna	Bogande	16 663	4 780	28,69
	Tapoa	Diapaga	18 853	4 775	25,33
	Gourma	Fada	20 630	4 676	22,67
	Komandjari	Gayeri	4 764	977	20,51
	Gnagna	Manni	7 819	2 384	30,49
	Kompienga	Pama	4 805	927	19,29
<b>Région de l'Est</b>			<b>73 534</b>	<b>18 519</b>	<b>25,18</b>
HAUTS BASSINS	Houet	Dande	11 982	2 113	17,63
	Tuy	Hounde	12 951	3 904	30,14
	Houet	Karangasso Vigue	6 094	1 051	17,25
	Houet	Lena	2 999	857	28,58
	Kenedougou	Orodara	16 308	5 141	31,52
	Houet	Dafra	10 541	3 158	29,96
	Houet	Dô	17 948	5 142	28,65
<b>Région des Hauts-bassins</b>			<b>78 823</b>	<b>21 366</b>	<b>27,11</b>
NORD	Zondoma	Gourcy	6 707	828	12,35
	Yatenga	Ouahigouya	17 444	2 439	13,98
	Yatenga	Seguenega	8 546	1 752	20,50
	Loroum	Titao	7 471	1 627	21,78
	Passore	Yako	13 404	1 958	14,61
<b>Région du Nord</b>			<b>53 572</b>	<b>8 604</b>	<b>16,06</b>
PLATEAU CENTRAL	Kourweogo	Bousse	5 744	4 775	83,13
	Oubritenga	Ziniare	10 632	1 632	15,35
	Ganzourgou	Zorgho	16 576	2 927	17,66
<b>Région du Plateau-Central</b>			<b>32 952</b>	<b>9 334</b>	<b>28,33</b>
SAHEL	Soum	Djibo	17 338	3 520	20,30
	Seno	Dori	17 104	3 028	17,70
	Oudalan	Gorom-Gorom	8 885	2 396	26,97
	Yagha	Sebba	10 679	3 147	29,47
<b>Région du Sahel</b>			<b>54 006</b>	<b>12 091</b>	<b>22,39</b>
SUD OUEST	Noumbiel	Batie	4 014	1 303	32,46
	Ioba	Dano	10 410	3 794	36,45
	Bougouriba	Diebouyou	5 389	897	16,65
	Poni	Gaoua	11 630	3 187	27,40
<b>Région du Sud-ouest</b>			<b>31 443</b>	<b>9 181</b>	<b>29,20</b>
<b>TOTAL NATIONAL</b>			<b>700 560</b>	<b>161 257</b>	<b>23,02</b>

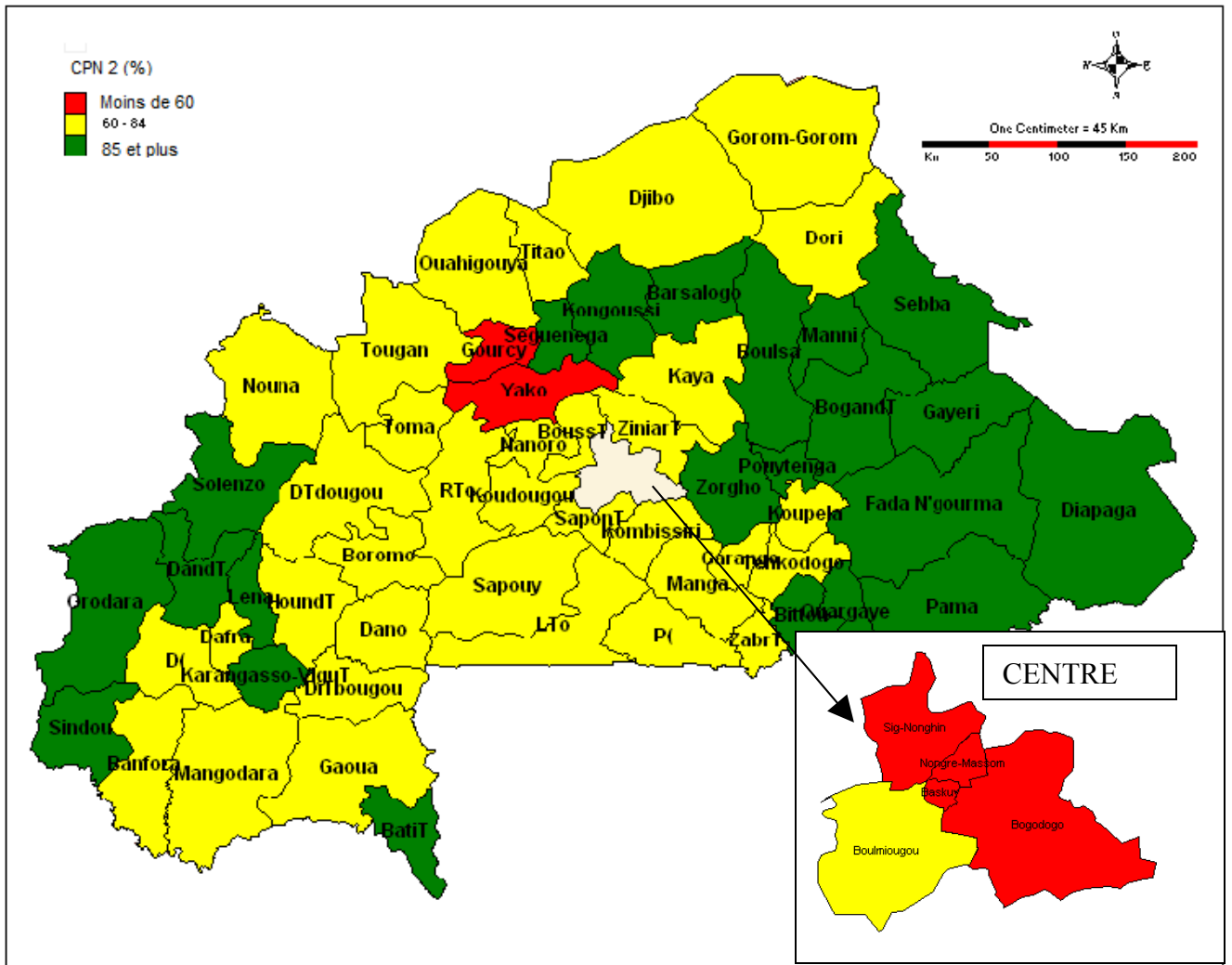
Tableau 03,05 : Grossesses à risques (GR) dépistées parmi les femmes vues en CPN1

Nom Région	Province	District	Femmes inscrites en CPN1	Grossesses à risque (GR) dépistées	GR parmi les inscrites en CPN1 (%)
<b>BOUCLE DU MOUHOUN</b>	Les Bales	Boromo	10 938	550	5,03
	Mouhoun	Dedougou	15 396	527	3,42
	Kossi	Nouna	14 592	416	2,85
	Banwa	Solenzo	15 025	1 591	10,59
	Nayala	Toma	8 302	82	0,99
	Sourou	Tougan	11 388	316	2,77
<b>Région B, du Mouhoun</b>			<b>75 641</b>	<b>3 482</b>	<b>4,60</b>
<b>CASCADES</b>	Comoe	Banfara	14 971	614	4,10
		Mangodara	8 450	348	4,12
	Leraba	Sindou	8 540	253	2,96
<b>Région des Cascades</b>			<b>31 961</b>	<b>1 215</b>	<b>3,80</b>
<b>CENTRE EST</b>	Boulgou	Bittou	5 287	65	1,23
	Boulgou	Garango	7 071	159	2,25
	Kouritenga	Koupela	8 844	314	3,55
	Koumpelogo	Ouargaye	13 463	82	0,61
	Boulgou	Tenkodogo	8 585	589	6,86
	Boulgou	Zabre	5 865	196	3,34
	Kouritenga	Pouytenga	8 613	133	1,54
<b>Région de l'Est</b>			<b>57 728</b>	<b>1 538</b>	<b>2,66</b>
<b>CENTRE NORD</b>	Sanmatenga	Barsalogho	10 586	809	7,64
	Namentenga	Boulsa	20 502	1 148	5,60
	Sanmatenga	Kaya	21 292	630	2,96
	Bam	Kongoussi	14 464	626	4,33
<b>Région du Centre-Nord</b>			<b>66 844</b>	<b>3 213</b>	<b>4,81</b>
<b>CENTRE OUEST</b>	Boulkiemde	Koudougou	15 833	282	1,78
	Sissili	Leo	11 574	167	1,44
	Boulkiemde	Nanoro	5 563	75	1,35
	Sanguie	Reo	14 235	218	1,53
	Ziro	Sapouy	8 133	132	1,62
<b>Région du Centre-Ouest</b>			<b>55 338</b>	<b>874</b>	<b>1,58</b>
<b>CENTRE SUD</b>	Bazega	Kombissiri	7 081	385	5,44
	Zoundweogo	Manga	10 379	175	1,69
	Nahouri	Po	7 022	141	2,01
	Bazega	Sapone	3 694	88	2,38
<b>Région du Centre-Sud</b>			<b>28 176</b>	<b>789</b>	<b>2,80</b>
<b>CENTRE</b>	Kadiogo	Baskuy	7 057	406	5,75
	Kadiogo	Bogodogo	21 280	343	1,61
	Kadiogo	Boulmiougou	16 704	393	2,35
	Kadiogo	Nongr-Massom	7 064	312	4,42
	Kadiogo	Sig-Noghin	8 413	164	1,95
<b>Région du Centre</b>			<b>60 518</b>	<b>1 618</b>	<b>2,67</b>



Tableau 03,05 : Grossesses à risques (GR) dépistées parmi les femmes vues en CPN1 (suite)

Nom Région	Province	District	Femmes inscrites en CPN1	Grossesses à risque (GR) dépistées	GR parmi les inscrites en CPN1 (%)
EST	Gnagna	Bogande	16 663	682	4,09
	Tapoa	Diapaga	18 853	372	1,97
	Gourma	Fada	20 630	440	2,13
	Komandjari	Gayeri	4 764	34	0,71
	Gnagna	Manni	7 819	17	0,22
	Kompienga	Pama	4 805	32	0,67
<b>Région de l'Est</b>			<b>73 534</b>	<b>1 577</b>	<b>2,14</b>
HAUTS BASSINS	Houet	Dande	11 982	689	5,75
	Tuy	Hounde	12 951	351	2,71
	Houet	Karangasso Vigue	6 094	117	1,92
	Houet	Lena	2 999	136	4,53
	Kenedougou	Orodara	16 308	840	5,15
	Houet	Dafra	10 541	351	3,33
	Houet	Dô	17 948	688	3,83
<b>Région des Hauts-bassins</b>			<b>78 823</b>	<b>3 172</b>	<b>4,02</b>
NORD	Zondoma	Gourcy	6 429	95	1,48
	Yatenga	Ouahigouya	13 943	362	2,60
	Yatenga	Seguenega	8 546	131	1,53
	Loroum	Titao	7 471	36	0,48
	Passore	Yako	13 404	146	1,09
<b>Région du Nord</b>			<b>49 793</b>	<b>770</b>	<b>1,55</b>
PLATEAU CENTRAL	Kourweogo	Ds Bousse	5 744	87	1,51
	Oubritenga	Ds Ziniare	10 632	291	2,74
	Ganzourgou	Ds Zorgho	16 576	108	0,65
<b>Région du Plateau-Central</b>			<b>32 952</b>	<b>486</b>	<b>1,47</b>
SAHEL	Soum	Djibo	17 338	522	3,01
	Seno	Dori	17 104	1 012	5,92
	Oudalan	Gorom-Gorom	8 885	292	3,29
	Yagha	Sebba	10 679	670	6,27
<b>Région du Sahel</b>			<b>54 006</b>	<b>2 496</b>	<b>4,62</b>
SUD OUEST	Noumbiel	Batie	4 014	263	6,55
	Ioba	Dano	10 410	151	1,45
	Bougouriba	Diebougou	5 389	135	2,51
	Poni	Gaoua	11 630	310	2,67
<b>Région du Sud-ouest</b>			<b>31 443</b>	<b>859</b>	<b>2,73</b>
<b>TOTAL NATIONAL</b>			<b>696 757</b>	<b>22 089</b>	<b>3,17</b>

Tableau 03,06 : Grossesses à risques (GR) dépistées parmi les grossesses attendues et pourcentage de référées

Nom Région	Province	District	Grossesses à risque attendues	Taux de dépistage des GR*	Nombre de GR référées au niveau supérieur	Pourcentage de GR référées
<b>BOUCLE DU MOUHOUN</b>	Les Bales	Boromo	508	108,29	104	18,91
	Mouhoun	Dedougou	803	65,62	385	73,06
	Kossi	Nouna	738	56,35	73	17,55
	Banwa	Solenzo	726	219,25	45	2,83
	Nayala	Toma	452	18,15	50	60,98
	Sourou	Tougan	564	56,02	61	19,30
<b>Région B, du mouhoun</b>			<b>3 791</b>	<b>91,86</b>	<b>718</b>	<b>20,62</b>
<b>CASCADES</b>	Comoe	Banfora	682	90,03	75	12,21
		Mangodara	400	86,95	134	38,51
	Leraba	Sindou	315	80,32	78	30,83
<b>Région des Cascades</b>			<b>1 397</b>	<b>86,96</b>	<b>287</b>	<b>23,62</b>
<b>CENTRE EST</b>	Boulgou	Bittou	251	25,91	4	6,15
	Boulgou	Garango	417	38,12	157	98,74
	Kouritenga	Koupela	465	67,60	117	37,26
	Koulpelogo	Ouargaye	685	11,97	77	93,90
	Boulgou	Tenkodogo	459	128,37	67	11,38
	Boulgou	Zabre	297	65,96	154	78,57
	Kouritenga	Pouytenga	401	33,19	45	33,83
<b>Région de l'Est</b>			<b>2 974</b>	<b>51,71</b>	<b>621</b>	<b>40,38</b>
<b>CENTRE NORD</b>	Sanmatenga	Barsalogho	461	175,44	120	14,83
	Namentenga	Boulsa	826	138,96	152	13,24
	Sanmatenga	Kaya	1 212	51,97	307	48,73
	Bam	Kongoussi	659	95,06	173	27,64
<b>Région du Centre-nord</b>			<b>3 158</b>	<b>101,74</b>	<b>752</b>	<b>23,40</b>
<b>CENTRE OUEST</b>	Boulkiemde	Koudougou	1 038	27,16	142	50,35
	Sissili	Leo	559	29,87	64	38,32
	Boulkiemde	Nanoro	340	22,05	18	24,00
	Sanguie	Reo	740	29,46	65	29,82
	Ziro	Sapouy	440	29,99	38	28,79
<b>Région du Centre-ouest</b>			<b>3 117</b>	<b>28,04</b>	<b>327</b>	<b>37,41</b>
<b>CENTRE SUD</b>	Bazega	Kombissiri	462	83,38	7	1,82
	Zoundweogo	Manga	606	28,89	42	24,00
	Nahouri	Po	370	38,11	12	8,51
	Bazega	Sapone	248	35,51	37	42,05
<b>Région du Centre-sud</b>			<b>1 685</b>	<b>46,82</b>	<b>98</b>	<b>12,42</b>
<b>CENTRE</b>	Kadiogo	Baskuy	514	78,93	16	3,94
	Kadiogo	Bogodogo	1 369	25,06	135	39,36
	Kadiogo	Boulmiougou	1 521	25,84	79	20,10
	Kadiogo	Nongr-Massom	580	53,76	57	18,27
	Kadiogo	Sig-Noghin	554	29,62	25	15,24
<b>Région du Centre</b>			<b>4 538</b>	<b>35,65</b>	<b>312</b>	<b>19,28</b>

Tableau 03,06 : Grossesses à risques (GR) dépistées parmi les grossesses attendues et pourcentage de référées (suite)

Région	Province	District	Grossesses à risque attendues	Taux de dépistage des GR*	Nombre de GR référées au niveau supérieur	Pourcentage de GR référées
EST	Gnagna	Bogande	822	82,99	163	23,90
	Tapoa	Diapaga	903	41,19	236	63,44
	Gourma	Fada	800	55,02	105	23,86
	Komandjari	Gayeri	213	15,96	8	23,53
	Gnagna	Manni	237	7,17	10	58,82
	Kompienga	Pama	210	15,22	14	43,75
<b>Région de l'Est</b>			<b>3 185</b>	<b>49,51</b>	<b>536</b>	<b>33,99</b>
HAUTS BASSINS	Houet	Dande	513	134,25	103	14,95
	Tuy	Hounde	600	58,51	91	25,93
	Houet	Karangasso Vigue	198	59,03	91	77,78
	Houet	Lena	142	95,57	45	33,09
	Kenedougou	Orodara	752	111,69	351	41,79
	Houet	Dafra	594	59,09	140	39,89
	Houet	Dô	1 061	64,82	317	46,08
<b>Région des Hauts-bassins</b>			<b>3 861</b>	<b>82,15</b>	<b>1 138</b>	<b>35,88</b>
NORD	Zondoma	Gourcy	415	22,90	64	67,37
	Yatenga	Ouahigouya	999	36,25	113	31,22
	Yatenga	Seguenega	395	33,14	28	21,37
	Loroum	Titao	415	8,67	25	69,44
	Passore	Yako	891	16,38	73	50,00
<b>Région du Nord</b>			<b>3 115</b>	<b>24,72</b>	<b>303</b>	<b>39,35</b>
PLATEAU CENTRAL	Kourweogo	Bousse	332	26,20	41	47,13
	Oubritenga	Ziniare	645	45,13	96	32,99
	Ganzourgou	Zorgho	853	12,66	88	81,48
<b>Région du Plateau-central</b>			<b>1 830</b>	<b>26,56</b>	<b>225</b>	<b>46,30</b>
SAHEL	Soum	Djibo	896	58,26	63	12,07
	Seno	Dori	709	142,70	824	81,42
	Oudalan	Gorom-Gorom	498	58,64	203	69,52
	Yagha	Sebba	441	151,81	589	87,91
<b>Région du Sahel</b>			<b>2 544</b>	<b>98,10</b>	<b>1 679</b>	<b>67,27</b>
SUD OUEST	Noumbiel	Batie	170	155,14	35	13,31
	Ioba	Dano	515	29,34	25	16,56
	Bougouriba	Diebougou	256	52,77	39	28,89
	Poni	Gaoua	691	44,87	54	17,42
<b>Région du Sud-ouest</b>			<b>1 631</b>	<b>52,67</b>	<b>153</b>	<b>17,81</b>
<b>TOTAL NATIONAL</b>			<b>36 828</b>	<b>59,98</b>	<b>7 149</b>	<b>32,36</b>

\*Taux de dépistage des grossesses à risque = Grossesses à risque dépistées/ Grossesses à risque attendues

\* Les grossesses à risques attendues sont estimées à 5% des grossesses attendues,

Tableau 03,07 : Utilisation des méthodes contraceptives en 2008

Nom Région	Province	District	Nouvelles utilisatrices	Anciennes utilisatrices	Implant	Préservatif	Méthode Naturelle	Spermi-cide/Gel	Spermi-cide /Mousse	Spermi-cide/ Comp-rimés	Pilule	Diaphra-gme	DIU	Injection	Autre
<b>BOUCLE DU MOUHOUN</b>	Les Bales	Boromo	3 920	4 033	1 043	780	9	0	0	0	1 624	0	4	4 490	3
	Mouhoun	Dedougou	9 482	10 378	1 305	466	1	0	0	0	6 970	2 138	9	8 966	5
	Kossi	Nouna	4 582	8 440	492	762	3	0	0	0	3 045	0	20	8 699	1
	Banwa	Solenzo	7 489	11 251	427	367	0	0	0	0	5 788	2 854	2	9 302	0
	Nayala	Toma	2 763	5 815	1 069	0	2	0	0	1	2 358	0	5	5 143	0
	Sourou	Tougan	3 540	8 156	540	158	0	0	0	0	2 836	0	144	8 018	0
<b>Région B, du mouhoun</b>			<b>31 776</b>	<b>48 073</b>	<b>4 876</b>	<b>2 533</b>	<b>15</b>	<b>0</b>	<b>0</b>	<b>1</b>	<b>22 621</b>	<b>4 992</b>	<b>184</b>	<b>44 618</b>	<b>9</b>
<b>CASCADES</b>	Comoe	Banfora	6 896	12 784	901	20	5	0	0	0	6 822	8	171	11 486	267
		Mangodara	1 911	3 268	55	0	6	0	0	0	1 646	0	0	3 472	0
	Leraba	Sindou	2 651	4 205	153	0	1	1	0	0	1 416	7	2	5 276	0
<b>Région des cascades</b>			<b>11 458</b>	<b>20 257</b>	<b>1 109</b>	<b>20</b>	<b>12</b>	<b>1</b>	<b>0</b>	<b>0</b>	<b>9 884</b>	<b>15</b>	<b>173</b>	<b>20 234</b>	<b>267</b>
<b>CENTRE EST</b>	Boulgou	Bittou	1 489	2 891	351	173	0	0	0	0	843	0	6	3 007	0
	Boulgou	Garango	2 270	5 944	1 030	904	0	0	0	0	1 347	0	1	4 912	20
	Kouritenga	Koupela	2 468	4 473	651	326	414	0	4	34	1 530	22	38	3 920	2
	Koulpelogo	Ouargaye	3 894	3 323	1 050	170	0	0	0	0	951	15	9	5 020	1
	Boulgou	Pouytenga	2 060	5 326	546	46	3	0	0	0	2 110	0	5	4 676	0
	Boulgou	Tenkodogo	2 834	6 978	897	600	5	0	0	17	2 753	0	8	5 530	2
	Kouritenga	zabre	2 109	2 231	538	268	0	0	0	1	438	0	0	3 094	1
<b>Région du Centre-est</b>			<b>17 124</b>	<b>31 166</b>	<b>5 063</b>	<b>2 487</b>	<b>422</b>	<b>0</b>	<b>4</b>	<b>52</b>	<b>9 972</b>	<b>37</b>	<b>67</b>	<b>30 159</b>	<b>26</b>

Tableau 03,07 : Utilisation des méthodes contraceptives en 2008 (suite)

Nom Région	Province	District	Nouvelles utilisatrices	Anciennes utilisatrices	Implant	Préservatif	Méthode Naturelle	Spermi-cide/Gel	Spermi-cide /Mousse	Spermi-cide/ Comp-rimés	Pilule	Diaphra-gme	DIU	Injection	Autre
<b>CENTRE NORD</b>	Sanmatenga	Barsalogho	2 258	3 909	420	20	22	0	0	0	964	0	5	4 736	0
	Namentenga	Boulsa	5 918	6 813	559	267	25	0	0	0	2 031	0	0	9 849	0
	Sanmatenga	Kaya	7 561	13 406	732	953	6	0	0	0	5 502	7	5	13 760	2
	Bam	Kongoussi	3 973	9 763	422	12	4	0	0	0	2 732	10	1	10 555	0
<b>Région du Centre-nord</b>			<b>19 710</b>	<b>33 891</b>	<b>2 133</b>	<b>1 252</b>	<b>57</b>	<b>0</b>	<b>0</b>	<b>0</b>	<b>11 229</b>	<b>17</b>	<b>11</b>	<b>38 900</b>	<b>2</b>
<b>CENTRE OUEST</b>	Boulkiemde	Koudougou	6 207	10 059	1 306	550	38	30	1	61	6 271	28	111	7 865	5
	Sissili	Leo	4 395	5 790	930	348	2	1	0	0	2 226	9	48	6 621	0
	Boulkiemde	Nanoro	906	1 421	122	0	73	0	0	0	682	0	0	1 450	0
	Sanguie	Reo	3 953	4 141	586	294	3	0	0	0	2 571	0	2	4 637	1
	Ziro	Sapouy	2 389	3 442	335	25	4	0	0	0	924	0	11	4 532	0
<b>Région du Centre-ouest</b>			<b>17 850</b>	<b>24 853</b>	<b>3 279</b>	<b>1 217</b>	<b>120</b>	<b>31</b>	<b>1</b>	<b>61</b>	<b>12 674</b>	<b>37</b>	<b>172</b>	<b>25 105</b>	<b>6</b>
<b>CENTRE SUD</b>	Bazega	Kombissiri	3 846	5 747	348	0	2	0	0	0	2 280	0	1	6 962	0
	Zoundweogo	Manga	4 807	6 298	500	0	0	0	0	0	1 528	0	0	9 077	0
	Nahouri	Po	3 728	8 417	872	1 693	1	0	0	0	2 712	0	43	6 817	7
	Bazega	Sapone	1 459	2 971	1 000	32	0	0	0	0	741	5	21	2 618	13
<b>Région du Centre-sud</b>			<b>13 840</b>	<b>23 433</b>	<b>2 720</b>	<b>1 725</b>	<b>3</b>	<b>0</b>	<b>0</b>	<b>0</b>	<b>7 261</b>	<b>5</b>	<b>65</b>	<b>25 474</b>	<b>20</b>
<b>CENTRE</b>	Kadiogo	Baskuy	4 659	15 569	3 252	194	40	0	0	31	8 307	1	1 233	7 133	37
	Kadiogo	Bogodogo	9 881	31 543	5 112	99	1 320	0	0	12	15 501	0	885	18 416	79
	Kadiogo	Boulmiougou	8 385	17 432	1 447	129	13	0	0	0	9 164	0	197	14 821	46
	Kadiogo	NongrMassom	5 003	13 889	2 376	170	379	0	0	86	8 804	0	114	6 866	97
	Kadiogo	Sig-Noghin	4 057	17 097	1 321	155	182	0	0	75	11 263	13	212	7 881	52
<b>Région du Centre</b>			<b>31 985</b>	<b>95 530</b>	<b>13 508</b>	<b>747</b>	<b>1 934</b>	<b>0</b>	<b>0</b>	<b>204</b>	<b>53 039</b>	<b>14</b>	<b>2 641</b>	<b>55 117</b>	<b>311</b>

Tableau 03,07 : Utilisation des méthodes contraceptives en 2008 (suite)

Nom Région	Province	District	Nouvelles utilisatrices	Anciennes utilisatrices	Implant	Préservatif	Méthode Naturelle	Spermicide/Gel	Spermicide/Mousse	Spermicide/Comprimés	Pillule	Diaphragme	DIU	Injection	Autre
EST	Gnagna	Bogande	4 191	8 926	788	880	0	0	0	8	5 098	0	67	6 248	28
	Tapoa	Diapaga	3 919	8 318	1 246	307	0	0	0	0	3 277	0	3	7 404	0
	Gourma	Fada	4 948	9 290	1 404	1 327	3	0	0	0	3 169	0	5	8 328	2
	Komandjari	Gayeri	999	1 809	93	29	0	0	0	0	672	0	0	2 014	0
	Gnagna	Manni	2 080	2 344	488	484	1	0	0	7	779	14	0	2 651	0
	Kompienga	Pama	1 594	4 044	565	230	0	0	0	0	702	0	1	4 140	0
<b>Région de l'Est</b>			<b>17 731</b>	<b>34 731</b>	<b>4 584</b>	<b>3 257</b>	<b>4</b>	<b>0</b>	<b>0</b>	<b>15</b>	<b>13 697</b>	<b>14</b>	<b>76</b>	<b>30 785</b>	<b>30</b>
HAUTS BASSINS	Houet	Dande	3 201	8 663	456	99	0	0	0	3	1 592	0	10	9 699	5
	Tuy	Hounde	3 511	10 402	1 091	0	1	0	0	0	2 670	23	23	10 103	2
	Houet	Karan, Vigue	1 032	2 541	6	101	0	0	0	0	309	0	0	3 157	0
	Houet	Lena	1 025	2 832	0	4	0	0	0	1	938	0	1	2 913	0
	Kenedougou	Orodara	6 456	16 837	2 171	826	14	0	0	0	6 525	0	95	13 655	7
	Houet	Dafra	4 631	16 350	2 748	31	2	0	0	0	7 774	11	477	9 932	6
	Houet	Dô	8 496	23 548	2 959	509	124	0	3	53	14 057	0	754	13 560	25
<b>Région des Hauts-bassins</b>			<b>28 352</b>	<b>81 173</b>	<b>9 431</b>	<b>1 570</b>	<b>141</b>	<b>0</b>	<b>3</b>	<b>57</b>	<b>33 865</b>	<b>34</b>	<b>1 360</b>	<b>63 019</b>	<b>45</b>
NORD	Zonoma	Gourcy	1 932	3 401	225	82	0	0	0	0	830	0	16	4 262	0
	Yatenga	Ouahigouya	13 271	6 030	839	151	1	0	0	1	6 106	0	7	12 197	0
	Yatenga	Seguenega	2 667	4 423	879	0	0	0	0	121	504	0	6	5 580	0
	Loroum	Titao	2 257	3 413	149	0	0	0	0	0	855	0	0	4 665	1
	Passore	Yako	4 248	9 541	417	115	25	0	0	0	4 859	10	10	8 295	58
<b>Région du Nord</b>			<b>24 375</b>	<b>26 808</b>	<b>2 509</b>	<b>348</b>	<b>26</b>	<b>0</b>	<b>0</b>	<b>122</b>	<b>13 154</b>	<b>10</b>	<b>39</b>	<b>34 999</b>	<b>59</b>

Tableau 03,07 : Utilisation des méthodes contraceptives en 2008 (suite)

Nom Région	Province	District	Nouvelles utilisatrices	Anciennes utilisatrices	Implant	Préservatif	Méthode Naturelle	Spermi-cide/Gel	Spermi-cide /Mousse	Spermi-cide/ Comp-rimés	Pilule	Diaphra-gme	DIU	Injection	Autre
PLATEAU CENTRAL	Kourweogo	Bousse	1 658	3 643	429	163	1	0	0	0	881	0	4	3 820	3
	Oubritenga	Ziniare	4 763	9 579	784	58	0	0	0	0	3 250	10	33	10 207	0
	Ganzourgou	Zorgho	4 871	10 245	455	163	2	0	0	0	2 555	0	29	11 910	2
<b>Région du Plateau-central</b>			<b>11 292</b>	<b>23 467</b>	<b>1 668</b>	<b>384</b>	<b>3</b>	<b>0</b>	<b>0</b>	<b>0</b>	<b>6 686</b>	<b>10</b>	<b>66</b>	<b>25 937</b>	<b>5</b>
SAHEL	Soum	Djibo	4 411	6 284	128	1 509	0	0	0	0	2 201	0	8	6 844	5
	Seno	Dori	3 361	5 682	47	281	0	0	0	0	2 698	0	4	6 013	0
	Oudalan	Gorom-Gorom	1 994	3 149	116	542	0	0	0	0	1 315	0	17	3 153	0
	Yagha	Sebba	2 321	4 297	220	0	0	0	0	0	854	0	14	5 530	0
<b>Région du Sahel</b>			<b>12 087</b>	<b>19 412</b>	<b>511</b>	<b>2 332</b>	<b>0</b>	<b>0</b>	<b>0</b>	<b>0</b>	<b>7 068</b>	<b>0</b>	<b>43</b>	<b>21 540</b>	<b>5</b>
SUD OUEST	Noumbiel	Batie	1 669	2 644	565	1 068	0	0	0	0	1 208	0	0	1 471	1
	Ioba	Dano	3 927	5 533	1 831	2 557	0	0	0	0	2 077	0	8	2 979	8
	Bougouriba	Diebougou	2 131	4 544	498	807	0	0	0	0	2 797	4	1	2 568	0
	Poni	Gaoua	24 766	9 124	551	20 968	733	0	0	0	5 706	0	9	5 738	185
<b>Région du Sud-ouest</b>			<b>32 493</b>	<b>21 845</b>	<b>3 445</b>	<b>25 400</b>	<b>733</b>	<b>0</b>	<b>0</b>	<b>0</b>	<b>11 788</b>	<b>4</b>	<b>18</b>	<b>12 756</b>	<b>194</b>
<b>TOTAL NATIONAL</b>			<b>270 073</b>	<b>484 639</b>	<b>54 836</b>	<b>43 272</b>	<b>3 470</b>	<b>32</b>	<b>8</b>	<b>512</b>	<b>212 938</b>	<b>5 189</b>	<b>4 915</b>	<b>428 643</b>	<b>979</b>

Figure 2 : Proportion des nouvelles utilisatrices des principales méthodes contraceptives en 2008 dans les districts sanitaires,





Tableau 03,08 : Prévalence contraceptive par district sanitaire et par région en 2008

Nom Région	Province	District	Femmes susceptibles d'être sous contraception	Total utilisatrices	Prévalence contraceptive
<b>BOUCLE DU MOUHOUN</b>	Les Bales	Boromo	37 278	7 953	21,33
	Mouhoun	Dedougou	58 948	19 860	33,69
	Kossi	Nouna	54 183	13 022	24,03
	Banwa	Solenzo	53 263	18 740	35,18
	Nayala	Toma	33 153	8 578	25,87
	Sourou	Tougan	41 403	11 696	28,25
<b>Région B, du mouhoun</b>			<b>278 228</b>	<b>79 849</b>	<b>28,70</b>
<b>CASCADES</b>	Comoe	Banfora	50 060	19 680	39,31
		Mangodara	29 375	5 179	17,63
	Leraba	Sindou	23 122	6 856	29,65
<b>Région des Cascades</b>			<b>102 557</b>	<b>31 715</b>	<b>30,92</b>
<b>CENTRE EST</b>	Boulgou	Bittou	18 413	4 380	23,79
	Boulgou	Garango	30 618	8 214	26,83
	Kouritenga	Koupela	34 096	6 941	20,36
	Koulpelogo	Ouargaye	50 275	7 217	14,36
	Boulgou	Pouytenga	33 677	7 386	21,93
	Boulgou	Tenkodogo	21 810	9 812	44,99
	Kouritenga	zabre	29 416	4 340	14,75
<b>Région de l'Est</b>			<b>218 304</b>	<b>48 290</b>	<b>22,12</b>
<b>CENTRE NORD</b>	Sanmatenga	Barsalogo	33 847	6 167	18,22
	Namentenga	Boulsa	60 638	12 731	21,00
	Sanmatenga	Kaya	88 985	20 967	23,56
	Bam	Kongoussi	48 335	13 736	28,42
<b>Région du Centre-nord</b>			<b>231 805</b>	<b>53 601</b>	<b>23,12</b>
<b>CENTRE OUEST</b>	Boulkiemde	Koudougou	76 208	16 266	21,34
	Sissili	Leo	41 038	10 185	24,82
	Boulkiemde	Nanoro	24 962	2 327	9,32
	Sanguie	Reo	54 307	8 094	14,90
	Ziro	Sapouy	32 308	5 831	18,05
<b>Région du Centre-ouest</b>			<b>228 824</b>	<b>42 703</b>	<b>18,66</b>
<b>CENTRE SUD</b>	Bazega	Kombissiri	33 891	9 593	28,31
	Zoundweogo	Manga	44 462	11 105	24,98
	Nahouri	Po	27 159	12 145	44,72
	Bazega	Sapone	18 187	4 430	24,36
<b>Région du Centre-sud</b>			<b>123 700</b>	<b>37 273</b>	<b>30,13</b>
<b>CENTRE</b>	Kadiogo	Baskuy	37 758	20 228	53,57
	Kadiogo	Bogodogo	100 472	41 424	41,23
	Kadiogo	Boulmiougou	111 653	25 817	23,12
	Kadiogo	Nongr-Massom	42 598	18 892	44,35
	Kadiogo	Sig-Noghin	40 639	21 154	52,05
<b>Région du Centre</b>			<b>333 120</b>	<b>127 515</b>	<b>38,28</b>

Tableau 03,08 : Prévalence contraceptive par district sanitaire et par région en 2008  
(suite)

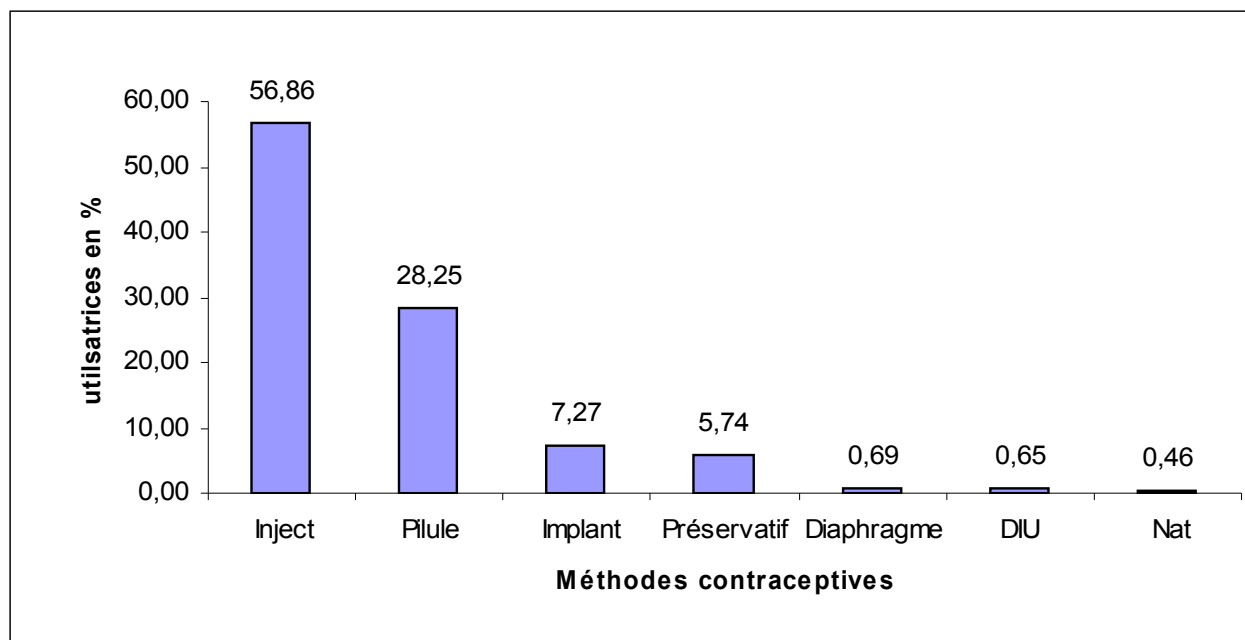
Nom Région	Province	District	Femmes susceptibles d'être sous contraception	Total utilisatrices	Prévalence contraceptive
EST	Gnagna	Bogande	60 321	13 117	21,75
	Tapoa	Diapaga	66 297	12 237	18,46
	Gourma	Fada	58 698	14 238	24,26
	Komandjari	Gayeri	15 641	2 808	17,95
	Gnagna	Manni	17 395	4 424	25,43
	Kompienga	Pama	15 431	5 638	36,54
<b>Région de l'Est</b>			<b>233 784</b>	<b>52 462</b>	<b>22,44</b>
HAUTS BASSINS	Houet	Dande	37 671	11 864	31,49
	Tuy	Houde	44 036	13 913	31,59
	Houet	Karangasso Vigue	14 549	3 573	24,56
	Houet	Lena	10 445	3 857	36,93
	Kenedougou	Orodara	55 203	23 293	42,19
	Houet	Dafra	43 598	20 981	48,12
	Houet	Dô	77 905	32 044	41,13
<b>Région des Hauts-bassins</b>			<b>283 407</b>	<b>109 525</b>	<b>38,65</b>
NORD	Zondoma	Gourcy	30 448	5 333	17,52
	Yatenga	Ouahigouya	73 304	19 301	26,33
	Yatenga	Seguenega	29 015	7 090	24,44
	Loroum	Titao	30 482	5 670	18,60
	Passore	Yako	65 428	13 789	21,08
<b>Région du Nord</b>			<b>228 676</b>	<b>51 183</b>	<b>22,38</b>
PLATEAU CENTRAL	Kourweogo	Bousse	24 373	5 301	21,75
	Oubritenga	Ziniare	47 326	14 342	30,30
	Ganzourgou	Zorgho	62 594	15 116	24,15
<b>Région du Plateau-central</b>			<b>134 292</b>	<b>34 759</b>	<b>25,88</b>
SAHEL	Soum	Djibo	65 764	10 695	16,26
	Seno	Dori	52 054	9 043	17,37
	Oudalan	Gorom-Gorom	36 548	5 143	14,07
	Yagha	Sebba	32 394	6 618	20,43
<b>Région du Sahel</b>			<b>186 760</b>	<b>31 499</b>	<b>16,87</b>
SUD OUEST	Noumbiel	Batie	12 443	4 313	34,66
	Ioba	Dano	37 781	9 460	25,04
	Bougouriba	Diebougou	18 778	6 675	35,55
	Poni	Gaoua	50 710	33 890	66,83
<b>Région du Sud-ouest</b>			<b>119 712</b>	<b>54 338</b>	<b>45,39</b>
<b>TOTAL NATIONAL</b>			<b>2 703 169</b>	<b>754 712</b>	<b>27,92</b>

Tableau 03,09 : Accouchements assistés par du personnel de santé par district et par région en 2008

Région	Province	District	Accouchements attendus	Accouchements assistés	Accouchements assistés (%)
BOUCLE DU MOUHOUN	Les Bales	Boromo	9 345	7 692	82,31
	Mouhoun	Dedougou	14 777	9 417	63,73
	Kossi	Nouna	13 583	7 713	56,79
	Banwa	Solenzo	13 352	9 073	67,95
	Nayala	Toma	8 311	5 929	71,34
	Sourou	Tougan	10 379	7 699	74,18
<b>Région B, du mouhoun</b>			<b>69 747</b>	<b>47 523</b>	<b>68,14</b>
CASCADES	Comoe	Banfora	12 549	7 916	63,08
		Mangodara	7 364	2 682	36,42
	Leraba	Sindou	5 796	6 104	105,31
<b>Région des Cascades</b>			<b>25 709</b>	<b>16 702</b>	<b>64,97</b>
CENTRE EST	Boulgou	Bittou	4 616	3 211	69,57
	Boulgou	Garango	7 675	5 355	69,77
	Kouritenga	Koupela	8 547	6 790	79,44
	Koulpelogo	Ouargaye	12 603	9 398	74,57
	Boulgou	Tenkodogo	8 442	5 397	63,93
	Boulgou	Zabre	5 467	4 200	76,82
	Kouritenga	Pouytenga	7 374	6 414	86,98
<b>Région de l'Est</b>			<b>54 725</b>	<b>40 765</b>	<b>74,49</b>
CENTRE NORD	Sanmatenga	Barsalogo	8 485	4 586	54,05
	Namentenga	Boulsa	15 201	8 501	55,92
	Sanmatenga	Kaya	22 307	11 850	53,12
	Bam	Kongoussi	12 117	10 108	83,42
<b>Région du Centre-nord</b>			<b>58 109</b>	<b>35 045</b>	<b>60,31</b>
CENTRE OUEST	Boulkiemde	Koudougou	19 104	11 442	59,89
	Sissili	Leo	10 288	5 978	58,11
	Boulkiemde	Nanoro	6 258	3 751	59,94
	Sanguie	Reo	13 614	8 007	58,82
	Ziro	Sapouy	8 099	4 156	51,31
<b>Région du Centre-ouest</b>			<b>57 362</b>	<b>33 334</b>	<b>58,11</b>
CENTRE SUD	Bazega	Kombissiri	8 496	6 515	76,68
	Zoundweogo	Manga	11 146	8 287	74,35
	Nahouri	Po	6 808	4 468	65,63
	Bazega	Sapone	4 559	2 587	56,74
<b>Région du Centre-sud</b>			<b>31 009</b>	<b>21 857</b>	<b>70,49</b>
CENTRE	Kadiogo	Baskuy	9 465	4 943	52,22
	Kadiogo	Bogodogo	25 187	19 943	79,18
	Kadiogo	Boulmiougou	27 989	13 856	49,50
	Kadiogo	Nongr-Massom	10 678	6 177	57,85
	Kadiogo	Sig-Noghin	10 187	6 812	66,87
<b>Région du Centre</b>			<b>83 507</b>	<b>51 731</b>	<b>61,95</b>

Tableau 03,09 : Accouchements assistés par du personnel de santé par district et par région en 2008 (suite)

Région	Province	District	Accouchements attendus	Accouchements assistés	Accouchements assistés (%)
EST	Gnagna	Bogande	15 121	7 911	52,32
	Tapoa	Diapaga	16 619	10 192	61,33
	Gourma	Fada	14 715	9 844	66,90
	Komandjari	Gayeri	3 921	2 313	58,99
	Gnagna	Manni	4 361	4 062	93,15
	Kompienga	Pama	3 868	3 338	86,29
Région de l'Est			<b>58 605</b>	<b>37 660</b>	<b>64,26</b>
HAUTS BASSINS	Houet	Dande	9 443	6 855	72,59
	Tuy	Hounde	11 039	8 898	80,61
	Houet	Karangasso Vigue	3 647	1 687	46,25
	Houet	Lena	2 618	1 801	68,78
	Kenedougou	Orodara	13 838	10 742	77,62
	Houet	Dafra	10 929	8 187	74,91
	Houet	Dô	19 529	10 760	55,10
Région des Hauts-bassins			<b>71 045</b>	<b>48 930</b>	<b>68,87</b>
NORD	Zondoma	Gourcy	7 633	4 610	60,40
	Yatenga	Ouahigouya	18 376	9 473	51,55
	Yatenga	Seguenega	7 274	6 505	89,43
	Loroum	Titao	7 641	3 416	44,70
	Passore	Yako	16 401	8 132	49,58
Région du Nord			<b>57 325</b>	<b>32 136</b>	<b>56,06</b>
PLATEAU CENTRAL	Kourweogo	Bousse	6 110	4 849	79,37
	Oubritenga	Ziniare	11 864	8 948	75,42
	Ganzourgou	Zorgho	15 691	12 888	82,14
Région du Plateau-central			<b>33 665</b>	<b>26 685</b>	<b>79,27</b>
SAHEL	Soum	Djibo	16 486	6 766	41,04
	Seno	Dori	13 049	4 552	34,88
	Oudalan	Gorom-Gorom	9 162	2 072	22,62
	Yagha	Sebba	8 120	3 832	47,19
Région du Sahel			<b>46 817</b>	<b>17 222</b>	<b>36,79</b>
SUD OUEST	Noumbiel	Batie	3 119	1 685	54,02
	Ioba	Dano	9 471	6 802	71,82
	Bougouriba	Diebouyou	4 707	2 628	55,83
	Poni	Gaoua	12 712	4 317	33,96
Région du Sud-ouest			<b>30 010</b>	<b>15 432</b>	<b>51,42</b>
<b>TOTAL NATIONAL</b>			<b>677 634</b>	<b>425 022</b>	<b>62,72</b>

Tableau 03,09: Accouchements assistés par du personnel de santé (données des hopitaux prises en compte)

Région	Province	District	Accouchements attendus	Accouchements assistés	Accouchements assistés (%)
<b>BOUCLE DU MOUHOUN</b>	Les Bales	Boromo	9 345	7 692	82,31
	Mouhoun	Dedougou	14 777	9 417	63,73
	Kossi	Nouna	13 583	7 713	56,79
	Banwa	Solenzo	13 352	9 073	67,95
	Nayala	Toma	8 311	5 929	71,34
	Sourou	Tougan	10 379	7 699	74,18
	<b>CHR DEDOUGOU</b>				987
<b>Région B, du mouhoun</b>			<b>69 747</b>	<b>48 510</b>	<b>69,55</b>
<b>CASCADES</b>	Comoe	Banfora	12 549	7 916	63,08
		Mangodara	7 364	2 682	36,42
	Leraba	Sindou	5 796	6 104	105,31
	<b>CHR BANFORA</b>				1 526
<b>Région des Cascades</b>			<b>25 709</b>	<b>18 228</b>	<b>70,90</b>
<b>CENTRE EST</b>	Boulgou	Bittou	4 616	3 211	69,57
	Boulgou	Garango	7 675	5 355	69,77
	Kouritenga	Koupela	8 547	6 790	79,44
	Koumpelogo	Ouargaye	12 603	9 398	74,57
	Boulgou	Tenkodogo	8 442	5 397	63,93
	Boulgou	Zabre	5 467	4 200	76,82
	Kouritenga	Pouytenga	7 374	6 414	86,98
	<b>CHR FADA</b>				824
<b>Région de l'Est</b>			<b>54 725</b>	<b>41 589</b>	<b>76,00</b>
<b>CENTRE NORD</b>	Sanmatenga	Barsalogo	8 485	4 586	54,05
	Namentenga	Boulsa	15 201	8 501	55,92
	Sanmatenga	Kaya	22 307	11 850	53,12
	Bam	Kongoussi	12 117	10 108	83,42
	<b>CHR KAYA</b>				1 347
<b>Région du Centre-nord</b>			<b>58 109</b>	<b>36 392</b>	<b>62,63</b>
<b>CENTRE OUEST</b>	Boulkiemde	Koudougou	19 104	11 442	59,89
	Sissili	Leo	10 288	5 978	58,11
	Boulkiemde	Nanoro	6 258	3 751	59,94
	Sanguie	Reo	13 614	8 007	58,82
	Ziro	Sapouy	8 099	4 156	51,31
	<b>CHR KOUDOUGOU</b>				1 226
<b>Région du Centre-ouest</b>			<b>57 362</b>	<b>34 560</b>	<b>60,25</b>
<b>CENTRE SUD</b>	Bazega	Kombissiri	8 496	6 515	76,68
	Zoundweogo	Manga	11 146	8 287	74,35
	Nahouri	Po	6 808	4 468	65,63
	Bazega	Sapone	4 559	2 587	56,74
<b>Région du Centre-sud</b>			<b>31 009</b>	<b>21 857</b>	<b>70,49</b>
<b>CENTRE</b>	Kadiogo	Baskuy	9 465	4 943	52,22
	Kadiogo	Bogodogo	25 187	19 943	79,18
	Kadiogo	Boulmiougou	27 989	13 856	49,50
	Kadiogo	Nongr-Massom	10 678	6 177	57,85
	Kadiogo	Sig-Noghin	10 187	6 812	66,87
	<b>CHU/YALGADO OUEDRAOGO</b>				3 586
<b>Région du Centre</b>			<b>83 507</b>	<b>55 317</b>	<b>66,24</b>

Tableau 03,09 : Accouchements assistés par du personnel de santé (données des hopitaux prises en compte)

Région	Provinces	Districts Sanitaires	Accouchements attendus	Accouchements assistés	Accouchements assistés (%)
EST	Gnagna	Bogande	15 121	7 911	52,32
	Tapoa	Diapaga	16 619	10 192	61,33
	Gourma	Fada	14 715	9 844	66,90
	Komandjari	Gayeri	3 921	2 313	58,99
	Gnagna	Manni	4 361	4 062	93,15
	Kompienga	Pama	3 868	3 338	86,29
	<b>CHR FADA</b>				824
<b>Région de l'Est</b>			<b>58 605</b>	<b>38 484</b>	<b>65,67</b>
HAUTS BASSINS	Houet	Dande	9 443	6 855	72,59
	Tuy	Hounde	11 039	8 898	80,61
	Houet	Karangasso Vigue	3 647	1 687	46,25
	Houet	Lena	2 618	1 801	68,78
	Kenedougou	Orodara	13 838	10 742	77,62
	Houet	Dafra	10 929	8 187	74,91
	Houet	Dô	19 529	10 760	55,10
	<b>CHU/SS</b>				4 180
<b>Région des Hauts-bassins</b>			<b>71 045</b>	<b>53 110</b>	<b>74,76</b>
NORD	Zondoma	Gourcy	7 633	4 610	60,40
	Yatenga	Ouahigouya	18 376	9 473	51,55
	Yatenga	Seguenega	7 274	6 505	89,43
	Loroum	Titao	7 641	3 416	44,70
	Passore	Yako	16 401	8 132	49,58
	<b>CHR/OUAHIGOUYA</b>				936
<b>Région du Nord</b>			<b>57 325</b>	<b>33 072</b>	<b>57,69</b>
PLATEAU CENTRAL	Kourweogo	Bousse	6 110	4 849	79,37
	Oubritenga	Ziniare	11 864	8 948	75,42
	Ganzourgou	Zorgho	15 691	12 888	82,14
<b>Région du Plateau-central</b>			<b>33 665</b>	<b>26 685</b>	<b>79,27</b>
SAHEL	Soum	Djibo	16 486	6 766	41,04
	Seno	Dori	13 049	4 552	34,88
	Oudalan	Gorom-Gorom	9 162	2 072	22,62
	Yagha	Sebba	8 120	3 832	47,19
	<b>CHR/DORI</b>				647
<b>Région du Sahel</b>			<b>46 817</b>	<b>17 869</b>	<b>38,17</b>
SUD OUEST	Noumbiel	Batie	3 119	1 685	54,02
	Ioba	Dano	9 471	6 802	71,82
	Bougouriba	Diebougou	4 707	2 628	55,83
	Poni	Gaoua	12 712	4 317	33,96
	<b>CHR/GAOUA</b>				622
<b>Région du Sud ouest</b>			<b>30 010</b>	<b>16 054</b>	<b>53,50</b>
<b>TOTAL NATIONAL</b>			<b>677 634</b>	<b>441 727</b>	<b>65,19</b>

Tableau 03,10 : Situation des naissances enregistrées selon le poids par district sanitaire et par région en 2008

Nom Région	Province	District	Naissances vivantes en maternités	Poids <2,5 kg en maternité	Poids <2,5 kg en maternité (%)
<b>BOUCLE DU MOUHOUN</b>	Les Bales	Boromo	7 481	856	11,44
	Mouhoun	Dedougou	9 218	852	9,24
	Kossi	Nouna	7 510	787	10,48
	Banwa	Solenzo	8 874	991	11,17
	Nayala	Toma	5 813	473	8,14
	Sourou	Tougan	7 515	640	8,52
<b>Région B, du mouhoun</b>			<b>46 411</b>	<b>4 599</b>	<b>9,91</b>
<b>CASCADES</b>	Comoe	Banfora	7 649	836	10,93
		Mangodara	2 586	359	13,88
	Leraba	Sindou	5 896	820	13,91
<b>Région des Cascades</b>			<b>16 131</b>	<b>2 015</b>	<b>12,49</b>
<b>CENTRE EST</b>	Boulgou	Bittou	3 141	263	8,37
	Boulgou	Garango	5 178	539	10,41
	Kouritenga	Koupela	6 596	668	10,13
	Koulpelogo	Ouargaye	9 189	846	9,21
	Boulgou	Tenkodogo	5 295	775	14,64
	Boulgou	Zabre	4 078	290	7,11
	Kouritenga	Pouytenga	6 249	673	10,77
<b>Région de l'Est</b>			<b>39 726</b>	<b>4 054</b>	<b>10,20</b>
<b>CENTRE NORD</b>	Sanmatenga	Barsalogo	4 469	581	13,00
	Namentenga	Boulsa	8 250	705	8,55
	Sanmatenga	Kaya	11 505	876	7,61
	Bam	Kongoussi	9 879	1 173	11,87
<b>Région du Centre-nord</b>			<b>34 103</b>	<b>3 335</b>	<b>9,78</b>
<b>CENTRE OUEST</b>	Boulkiemde	Koudougou	11 257	1 105	9,82
	Sissili	Leo	5 765	671	11,64
	Boulkiemde	Nanoro	3 664	462	12,61
	Sanguie	Reo	7 846	635	8,09
	Ziro	Sapouy	4 050	487	12,02
<b>Région du Centre-ouest</b>			<b>32 582</b>	<b>3 357</b>	<b>10,30</b>
<b>CENTRE SUD</b>	Bazega	Kombissiri	6 387	520	8,14
	Zoundweogo	Manga	8 088	765	9,46
	Nahouri	Po	4 360	412	9,45
	Bazega	Sapone	2 522	284	11,26
<b>Région du Centre-sud</b>			<b>21 357</b>	<b>1 981</b>	<b>9,28</b>
<b>CENTRE</b>	Kadiogo	Baskuy	4 861	558	11,48
	Kadiogo	Bogodogo	19 530	2 287	11,71
	Kadiogo	Boulmiougou	13 768	1 514	11,00
	Kadiogo	Nongr-Massom	6 084	661	10,86
	Kadiogo	Sig-Noghin	6 666	853	12,80
<b>Région du Centre</b>			<b>50 909</b>	<b>5 873</b>	<b>11,54</b>

Tableau 03,10 : Situation des naissances enregistrées selon le poids par district sanitaire et par région en 2008 (suite)

Nom Région	Province	District	Naissances vivantes en maternités	Poids <2,5 kg en maternité	Poids <2,5 kg en maternité (%)
EST	Gnagna	Bogande	7 682	973	12,67
	Tapoa	Diapaga	9 886	954	9,65
	Gourma	Fada	9 624	799	8,30
	Komandjari	Gayeri	2 233	261	11,69
	Gnagna	Manni	3 967	315	7,94
	Kompienga	Pama	3 252	432	13,28
<b>Région de l'Est</b>			<b>36 644</b>	<b>3 734</b>	<b>10,19</b>
HAUTS BASSINS	Houet	Dande	6 731	1 040	15,45
	Tuy	Hounde	8 708	1 329	15,26
	Houet	Karangasso Vigue	1 645	235	14,29
	Houet	Lena	1 769	143	8,08
	Kenedougou	Orodara	10 452	1 224	11,71
	Houet	Dafra	8 028	918	11,43
	Houet	Dô	10 542	1 371	13,01
<b>Région des Hauts-bassins</b>			<b>47 875</b>	<b>6 260</b>	<b>13,08</b>
NORD	Zondoma	Gourcy	3 849	224	5,82
	Yatenga	Ouahigouya	7 458	849	11,38
	Yatenga	Seguenega	6 371	844	13,25
	Loroum	Titao	3 321	421	12,68
	Passore	Yako	7 938	728	9,17
<b>Région du Nord</b>			<b>28 937</b>	<b>3 066</b>	<b>10,60</b>
PLATEAU CENTRAL	Kourweogo	Bousse	4 746	488	10,28
	Oubritenga	Ziniare	8 706	849	9,75
	Ganzourgou	Zorgho	12 624	1 064	8,43
<b>Région du Plateau-central</b>			<b>26 076</b>	<b>2 401</b>	<b>9,21</b>
SAHEL	Soum	Djibo	6 603	480	7,27
	Seno	Dori	4 422	363	8,21
	Oudalan	Gorom-Gorom	1 953	151	7,73
	Yagha	Sebba	3 664	474	12,94
<b>Région du Sahel</b>			<b>16 642</b>	<b>1 468</b>	<b>8,82</b>
SUD OUEST	Noumbiel	Batie	1 647	201	12,20
	Ioba	Dano	6 702	688	10,27
	Bougouriba	Diebougou	2 537	332	13,09
	Poni	Gaoua	4 175	370	8,86
<b>Région du Sud-ouest</b>			<b>15 061</b>	<b>1 591</b>	<b>10,56</b>
<b>TOTAL NATIONAL</b>			<b>412 454</b>	<b>43 734</b>	<b>10,60</b>



Tableau 03,11 : Proportion des accouchements dystociques par district et par région en 2008

Région	Province	District	Accouchements assistés	Accouchements dystociques	Accouchements dystociques (%)
BOUCLE DU MOUHOUN	Les Bales	Boromo	7 692	602	7,83
	Mouhoun	Dedougou	9 417	773	8,21
	Kossi	Nouna	7 713	595	7,71
	Banwa	Solenzo	9 073	311	3,43
	Nayala	Toma	5 929	129	2,18
	Sourou	Tougan	7 699	336	4,36
<b>Région B, du mouhoun</b>			<b>47 523</b>	<b>2 746</b>	<b>5,78</b>
CASCADES	Comoe	Banfara	7 916	222	2,80
		Mangodara	2 682	125	4,66
	Leraba	Sindou	6 104	144	2,36
<b>Région des Cascades</b>			<b>16 702</b>	<b>491</b>	<b>2,94</b>
CENTRE EST	Boulgou	Bittou	3 211	133	4,14
	Boulgou	Garango	5 355	574	10,72
	Kouritenga	Koupela	6 790	489	7,20
	Koulpelogo	Ouargaye	9 398	280	2,98
	Boulgou	Tenkodogo	5 397	243	4,50
	Boulgou	Zabre	4 200	204	4,86
	Kouritenga	Pouytenga	6 414	304	4,74
<b>Région de l'Est</b>			<b>40 765</b>	<b>2 227</b>	<b>5,46</b>
CENTRE NORD	Sanmatenga	Barsalogho	4 586	185	4,03
	Namentenga	Boulsa	8 501	333	3,92
	Sanmatenga	Kaya	11 850	74	0,62
	Bam	Kongoussi	10 108	158	1,56
<b>Région du Centre-nord</b>			<b>35 045</b>	<b>750</b>	<b>2,14</b>
CENTRE OUEST	Boulkiemde	Koudougou	11 442	34	0,30
	Sissili	Leo	5 978	312	5,22
	Boulkiemde	Nanoro	3 751	49	1,31
	Sanguie	Reo	8 007	35	0,44
	Ziro	Sapouy	4 156	94	2,26
<b>Région du Centre-ouest</b>			<b>33 334</b>	<b>524</b>	<b>1,57</b>
CENTRE SUD	Bazega	Kombissiri	6 515	427	6,55
	Zoundweogo	Manga	8 287	78	0,94
	Nahouri	Po	4 468	151	3,38
	Bazega	Sapone	2 587	123	4,75
<b>Région du Centre-sud</b>			<b>21 857</b>	<b>779</b>	<b>3,56</b>
CENTRE	Kadiogo	Baskuy	4 943	70	1,42
	Kadiogo	Bogodogo	19 943	711	3,57
	Kadiogo	Boulmiougou	13 856	276	1,99
	Kadiogo	Nongr-Massom	6 177	35	0,57
	Kadiogo	Sig-Noghin	6 812	19	0,28
<b>Région du Centre</b>			<b>51 731</b>	<b>1 111</b>	<b>2,15</b>

Tableau 03,11 : Proportion des accouchements dystociques par district et par région en 2008 (suite)

Région	Province	District	Accouchements assistés	Accouchements dystociques	Accouchements dystociques (%)
EST	Gnagna	Bogande	7 911	326	4,12
	Tapoa	Diapaga	10 192	808	7,93
	Gourma	Fada	9 844	702	7,13
	Komandjari	Gayeri	2 313	129	5,58
	Gnagna	Manni	4 062	69	1,70
	Kompienga	Pama	3 338	355	10,64
<b>Région de l'Est</b>			<b>37 660</b>	<b>2 389</b>	<b>6,34</b>
HAUTS BASSINS	Houet	Dande	6 855	297	4,33
	Tuy	Hounde	8 898	329	3,70
	Houet	Karangasso Vigue	1 687	10	0,59
	Houet	Lena	1 801	4	0,22
	Kenedougou	Orodara	10 742	606	5,64
	Houet	Dafra	8 187	389	4,75
	Houet	Dô	10 760	270	2,51
<b>Région des Hauts-bassins</b>			<b>48 930</b>	<b>1 905</b>	<b>3,89</b>
NORD	Zondoma	Gourcy	4 610	169	3,67
	Yatenga	Ouahigouya	9 473	149	1,57
	Yatenga	Seguenega	6 505	230	3,54
	Loroum	Titao	3 416	909	26,61
	Passore	Yako	8 132	471	5,79
<b>Région du Nord</b>			<b>32 136</b>	<b>1 928</b>	<b>6,00</b>
PLATEAU CENTRAL	Kourweogo	Bousse	4 849	85	1,75
	Oubritenga	Ziniare	8 948	428	4,78
	Ganzourgou	Zorgho	12 888	3 287	25,50
<b>Région du Plateau-central</b>			<b>26 685</b>	<b>3 800</b>	<b>14,24</b>
SAHEL	Soum	Djibo	6 766	248	3,67
	Seno	Dori	4 552	59	1,30
	Oudalan	Gorom-Gorom	2 072	248	11,97
	Yagha	Sebba	3 832	213	5,56
<b>Région du Sahel</b>			<b>17 222</b>	<b>768</b>	<b>4,46</b>
SUD OUEST	Noumbiel	Batie	1 685	115	6,82
	Ioba	Dano	6 802	253	3,72
	Bougouriba	Diebougou	2 628	120	4,57
	Poni	Gaoua	4 317	117	2,71
<b>Région du Sud-ouest</b>			<b>15 432</b>	<b>605</b>	<b>3,92</b>
<b>TOTAL NATIONAL</b>			<b>425 022</b>	<b>20 023</b>	<b>4,71</b>

Tableau 03,12 : Couverture en consultation postnatale par district sanitaire et par région en 2008

Région	Province	District	Nombre d'accouchements assistés	Femmes vues en Cons*, postnatale	Couverture en cons*, postnatale (%)
<b>BOUCLE DU MOUHOUN</b>	Les Bales	Boromo	7 692	2 403	31,24
	Mouhoun	Dedougou	9 417	3 877	41,17
	Kossi	Nouna	7 713	2 706	35,08
	Banwa	Solenzo	9 073	4 822	53,15
	Nayala	Toma	5 929	4 848	81,77
	Sourou	Tougan	7 699	2 227	28,93
<b>Région B, du mouhoun</b>			<b>47 523</b>	<b>20 883</b>	<b>43,94</b>
<b>CASCADES</b>	Comoe	Banfora	7 916	1 263	15,96
		Mangodara	2 682	989	36,88
	Leraba	Sindou	6 104	1 270	20,81
<b>Région des Cascades</b>			<b>16 702</b>	<b>3 522</b>	<b>21,09</b>
<b>CENTRE EST</b>	Boulgou	Bittou	3 211	1 437	44,75
	Boulgou	Garango	5 355	2 111	39,42
	Kouritenga	Koupela	6 790	5 683	83,70
	Koumpelogo	Ouargaye	9 398	6 011	63,96
	Boulgou	Tenkodogo	5 397	1 888	34,98
	Boulgou	Zabre	4 200	3 638	86,62
	Kouritenga	Pouytenga	6 414	3 781	58,95
<b>Région de l'Est</b>			<b>40 765</b>	<b>24 549</b>	<b>60,22</b>
<b>CENTRE NORD</b>	Sanmatenga	Barsalogo	4 586	2 175	47,43
	Namentenga	Boulsa	8 501	2 544	29,93
	Sanmatenga	Kaya	11 850	3 035	25,61
	Bam	Kongoussi	10 108	2 452	24,26
<b>Région du Centre-nord</b>			<b>35 045</b>	<b>10 206</b>	<b>29,12</b>
<b>CENTRE OUEST</b>	Boulkiemde	Koudougou	11 442	3 893	34,02
	Sissili	Leo	5 978	2 368	39,61
	Boulkiemde	Nanoro	3 751	338	9,01
	Sanguie	Reo	8 007	4 673	58,36
	Ziro	Sapouy	4 156	659	15,86
<b>Région du Centre-ouest</b>			<b>33 334</b>	<b>11 931</b>	<b>35,79</b>
<b>CENTRE SUD</b>	Bazega	Kombissiri	6 515	1 373	21,07
	Zoundweogo	Manga	8 287	2 899	34,98
	Nahouri	Po	4 468	1 480	33,12
	Bazega	Sapone	2 587	819	31,66
<b>Région du Centre-sud</b>			<b>21 857</b>	<b>6 571</b>	<b>30,06</b>
<b>CENTRE</b>	Kadiogo	Baskuy	4 943	1 771	35,83
	Kadiogo	Bogodogo	19 943	6 065	30,41
	Kadiogo	Boulmiougou	13 856	5 684	41,02
	Kadiogo	Nongr-Massom	6 177	1 570	25,42
	Kadiogo	Sig-Noghin	6 812	2 181	32,02
<b>Région du Centre</b>			<b>51 731</b>	<b>17 271</b>	<b>33,39</b>

Tableau 03,12 : Couverture en consultation postnatale par district sanitaire et par région en 2008 (suite)

Régions sanitaires	Provinces	Districts sanitaires	Nombre d'accouchements assistés	Femmes vues en Cons*, postnatale	% femmes vues en cons*, postnatale
EST	Gnagna	Bogande	7 911	2 369	29,95
	Tapoa	Diapaga	10 192	4 505	44,20
	Gourma	Fada	9 844	3 552	36,08
	Komandjari	Gayeri	2 313	1 366	59,06
	Gnagna	Manni	4 062	1 300	32,00
	Kompienga	Pama	3 338	1 215	36,40
<b>Région de l'Est</b>			<b>37 660</b>	<b>14 307</b>	<b>37,99</b>
HAUTS BASSINS	Houet	Dande	6 855	3 475	50,69
	Tuy	Hounde	8 898	2 813	31,61
	Houet	Karang, Vigue	1 687	736	43,63
	Houet	Lena	1 801	1 145	63,58
	Kenedougou	Orodara	10 742	7 067	65,79
	Houet	Dafra	8 187	2 758	33,69
	Houet	Dô	10 760	6 640	61,71
<b>Région des Hauts-bassins</b>			<b>48 930</b>	<b>24 634</b>	<b>50,35</b>
NORD	Zondoma	Gourcy	4 610	1 518	32,93
	Yatenga	Ouahigouya	9 473	1 752	18,49
	Yatenga	Seguenega	6 505	1 255	19,29
	Loroum	Titao	3 416	741	21,69
	Passore	Yako	8 132	2 779	34,17
<b>Région du Nord</b>			<b>32 136</b>	<b>8 045</b>	<b>25,03</b>
PLATEAU CENTRAL	Kourweogo	Bousse	4 849	1 514	31,22
	Oubritenga	Ziniare	8 948	2 279	25,47
	Ganzourgou	Zorgho	12 888	3 936	30,54
<b>Région du Plateau-central</b>			<b>26 685</b>	<b>7 729</b>	<b>28,96</b>
SAHEL	Soum	Djibo	6 766	2 675	39,54
	Seno	Dori	4 552	1 557	34,20
	Oudalan	Gorom-Gorom	2 072	1 076	51,93
	Yagha	Sebba	3 832	1 010	26,36
<b>Région du Sahel</b>			<b>17 222</b>	<b>6 318</b>	<b>36,69</b>
SUD OUEST	Noumbiel	Batie	1 685	1 101	65,34
	Ioba	Dano	6 802	2 084	30,64
	Bougouriba	Diebouyou	2 628	807	30,71
	Poni	Gaoua	4 317	2 674	61,94
<b>Région du Sud-ouest</b>			<b>15 432</b>	<b>6 666</b>	<b>43,20</b>
<b>TOTAL NATIONAL</b>			<b>425 022</b>	<b>162 632</b>	<b>38,26</b>

• cons, = Consultations

Tableau 03, 13 : Situation des avortements selon le type par district sanitaire\* en 2008

Région	Province	District	Nombre de grossesses attendues	Nombre d'avortements Spontanés	Nombre d'avortements clandestins	Avortements pour 1000 grossesses attendues
<b>BOUCLE DU MOUHOUN</b>	Les Bales	Boromo	10 157	277	10	28,25
	Mouhoun	Dedougou	16 062	287	10	18,49
	Kossi	Nouna	14 764	318	5	21,88
	Banwa	Solenzo	14 513	422	2	29,22
	Nayala	Toma	9 033	200	20	24,35
	Sourou	Tougan	11 282	364	12	33,33
<b>Région B, du mouhoun</b>			<b>75 811</b>	<b>1 868</b>	<b>59</b>	<b>25,42</b>
<b>CASCADES</b>	Comoe	Banfora	13 640	365	10	27,49
		Mangodara	8 004	186	0	23,24
	Leraba	Sindou	6 300	261	5	42,22
<b>Région des Cascades</b>			<b>27 945</b>	<b>812</b>	<b>15</b>	<b>29,59</b>
<b>CENTRE EST</b>	Boulgou	Bittou	5 017	137	3	27,90
	Boulgou	Garango	8 343	181	12	23,13
	Kouritenga	Koupela	9 290	357	16	40,15
	Koulpelogo	Ouargaye	13 699	330	2	24,24
	Boulgou	Tenkodogo	9 176	199	9	22,67
	Boulgou	Zabre	5 943	131	0	22,04
	Kouritenga	Pouytenga	8 015	239	20	32,31
<b>Région de l'Est</b>			<b>59 484</b>	<b>1 574</b>	<b>62</b>	<b>27,50</b>
<b>CENTRE NORD</b>	Sanmatenga	Barsalougho	9 223	238	4	26,24
	Namentenga	Boulsa	16 523	411	18	25,96
	Sanmatenga	Kaya	24 247	469	26	20,42
	Bam	Kongoussi	13 170	364	20	29,16
<b>Région du Centre-nord</b>			<b>63 162</b>	<b>1 482</b>	<b>68</b>	<b>24,54</b>
<b>CENTRE OUEST</b>	Boulkiemde	Koudougou	20 765	416	22	21,09
	Sissili	Leo	11 182	325	25	31,30
	Boulkiemde	Nanoro	6 802	149	8	23,08
	Sanguie	Reo	14 798	311	14	21,96
	Ziro	Sapouy	8 803	250	10	29,53
<b>Région du Centre-ouest</b>			<b>62 350</b>	<b>1 451</b>	<b>79</b>	<b>24,54</b>
<b>CENTRE SUD</b>	Bazega	Kombissiri	9 235	221	19	25,99
	Zoundweogo	Manga	12 115	303	18	26,50
	Nahouri	Po	7 400	152	34	25,13
	Bazega	Sapone	4 956	127	18	29,26
<b>Région du Centre-sud</b>			<b>33 706</b>	<b>803</b>	<b>89</b>	<b>26,46</b>
<b>CENTRE</b>	Kadiogo	Baskuy	10 288	252	82	32,46
	Kadiogo	Bogodogo	27 377	1 045	222	46,28
	Kadiogo	Boulmiougou	30 423	538	56	19,52
	Kadiogo	Nongr-Massom	11 607	220	24	21,02
	Kadiogo	Sig-Noghin	11 073	238	18	23,12
<b>Région du Centre</b>			<b>90 768</b>	<b>2 293</b>	<b>402</b>	<b>29,69</b>

Tableau 03, 13 : Situation des avortements selon le type par district sanitaire\* en 2008

Nom Région	Province	District	Nombre de grossesses attendues	Nombre d'avortements Spontanés	Nombre d'avortements clandestins	Avortements pour 1000 grossesses attendues
EST	Gnagna	Bogande	16 436	336	8	20,93
	Tapoa	Diapaga	18 065	423	4	23,64
	Gourma	Fada	15 994	369	5	23,38
	Komandjari	Gayeri	4 262	107	0	25,11
	Gnagna	Manni	4 740	184	1	39,03
	Kompienga	Pama	4 205	111	9	28,54
<b>Région de l'Est</b>			<b>63 701</b>	<b>1 530</b>	<b>27</b>	<b>24,44</b>
HAUTS BASSINS	Houet	Dande	10 264	352	14	35,66
	Tuy	Houde	11 999	418	3	35,09
	Houet	Karangasso Vigie	3 964	110	3	28,50
	Houet	Lena	2 846	82	1	29,16
	Kenedougou	Orodara	15 042	598	51	43,15
	Houet	Dafra	11 880	219	28	20,79
	Houet	Dô	21 227	598	109	33,31
<b>Région des Hauts-bassins</b>			<b>77 223</b>	<b>2 377</b>	<b>209</b>	<b>33,49</b>
NORD	Zondoma	Gourcy	8 296	130	3	16,03
	Yatenga	Ouahigouya	19 974	409	6	20,78
	Yatenga	Seguenega	7 906	310	11	40,60
	Loroum	Titao	8 306	165	2	20,11
	Passore	Yako	17 828	347	46	22,04
<b>Région du Nord</b>			<b>62 309</b>	<b>1 361</b>	<b>68</b>	<b>22,93</b>
PLATEAU CENTRAL	Kourweogo	Bousse	6 641	114	27	21,23
	Oubritenga	Ziniare	12 895	383	39	32,73
	Ganzourgou	Zorgho	17 056	528	24	32,36
<b>Région du Plateau-central</b>			<b>36 592</b>	<b>1 025</b>	<b>90</b>	<b>30,47</b>
SAHEL	Soum	Djibo	17 919	237	5	13,50
	Seno	Dori	14 184	175	0	12,34
	Oudalan	Gorom-Gorom	9 959	107	1	10,84
	Yagha	Sebba	8 827	293	0	33,20
<b>Région du Sahel</b>			<b>50 888</b>	<b>812</b>	<b>6</b>	<b>16,07</b>
SUD OUEST	Noumbiel	Batie	3 391	161	1	47,78
	Ioba	Dano	10 294	223	13	22,92
	Bougouriba	Diebougou	5 117	134	15	29,12
	Poni	Gaoua	13 818	211	1	15,34
<b>Région du Sud-ouest</b>			<b>32 619</b>	<b>729</b>	<b>30</b>	<b>23,27</b>
<b>TOTAL NATIONAL</b>			<b>736 558</b>	<b>18 186</b>	<b>1 214</b>	<b>26,34</b>

\*Aucun avortement thérapeutique n'a été enregistré dans les districts sanitaires

Figure 3 : Evolution de la prévalence contraceptive de 2004 à 2008 au Burkina Faso (y compris les hôpitaux).



Tableau 03,14: Séjour moyen des parturientes en suite de couche dans les maternités par districts sanitaires en 2008

Nom Région	Province	District	Nombre de parturientes	Nombre de journées d'hospitalisation	Séjour moyen
<b>BOUCLE DU MOUHOUN</b>	Les Bales	Boromo	7 561	19 270	2,55
	Mouhoun	Dedougou	9 311	17 573	1,89
	Kossi	Nouna	7 600	10 994	1,45
	Banwa	Solenzo	8 922	26 627	2,98
	Nayala	Toma	5 855	16 973	2,90
	Sourou	Tougan	7 568	19 314	2,55
<b>Région B, du mouhoun</b>			<b>46 817</b>	<b>110 751</b>	<b>2,37</b>
<b>CASCADES</b>	Comoe	Banfora	7 808	13 026	1,67
		Mangodara	2 659	5 182	1,95
	Leraba	Sindou	6 018	13 836	2,30
<b>Région des Cascades</b>			<b>16 484</b>	<b>32 044</b>	<b>1,94</b>
<b>CENTRE EST</b>	Boulgou	Bittou	3 164	5 449	1,72
	Boulgou	Garango	4 709	10 156	2,16
	Kouritenga	Koupela	6 663	9 236	1,39
	Koulpelogo	Ouargaye	9 259	16 832	1,82
	Boulgou	Tenkodogo	5 329	9 829	1,84
	Boulgou	Zabre	4 135	5 803	1,40
	Kouritenga	Pouytenga	6 296	8 800	1,40
<b>Région de l'Est</b>			<b>39 555</b>	<b>66 105</b>	<b>1,67</b>
<b>CENTRE NORD</b>	Sanmatenga	Barsalogo	4 524	8 203	1,81
	Namentenga	Boulsa	8 346	19 330	2,32
	Sanmatenga	Kaya	11 677	24 805	2,12
	Bam	Kongoussi	10 014	31 992	3,19
<b>Région du Centre-nord</b>			<b>34 561</b>	<b>84 330</b>	<b>2,44</b>
<b>CENTRE OUEST</b>	Boulkiemde	Koudougou	11 324	27 250	2,41
	Sissili	Leo	5 944	11 968	2,01
	Boulkiemde	Nanoro	3 710	8 140	2,19
	Sanguie	Reo	7 917	15 632	1,97
	Ziro	Sapouy	3 113	8 249	2,65
<b>Région du Centre-ouest</b>			<b>32 008</b>	<b>71 239</b>	<b>2,23</b>
<b>CENTRE SUD</b>	Bazega	Kombissiri	6 436	13 730	2,13
	Zoundweogo	Manga	8 171	18 426	2,26
	Nahouri	Po	4 400	4 709	1,07
	Bazega	Sapone	2 526	6 073	2,40
<b>Région du Centre-sud</b>			<b>21 533</b>	<b>42 938</b>	<b>1,99</b>
<b>CENTRE</b>	Kadiogo	Baskuy	4 900	11 043	2,25
	Kadiogo	Bogodogo	19 665	38 283	1,95
	Kadiogo	Boulmiougou	13 739	24 094	1,75
	Kadiogo	Nongr-Massom	6 129	10 538	1,72
	Kadiogo	Sig-Noghin	6 754	19 644	2,91
<b>Région du Centre</b>			<b>51 188</b>	<b>103 602</b>	<b>2,02</b>

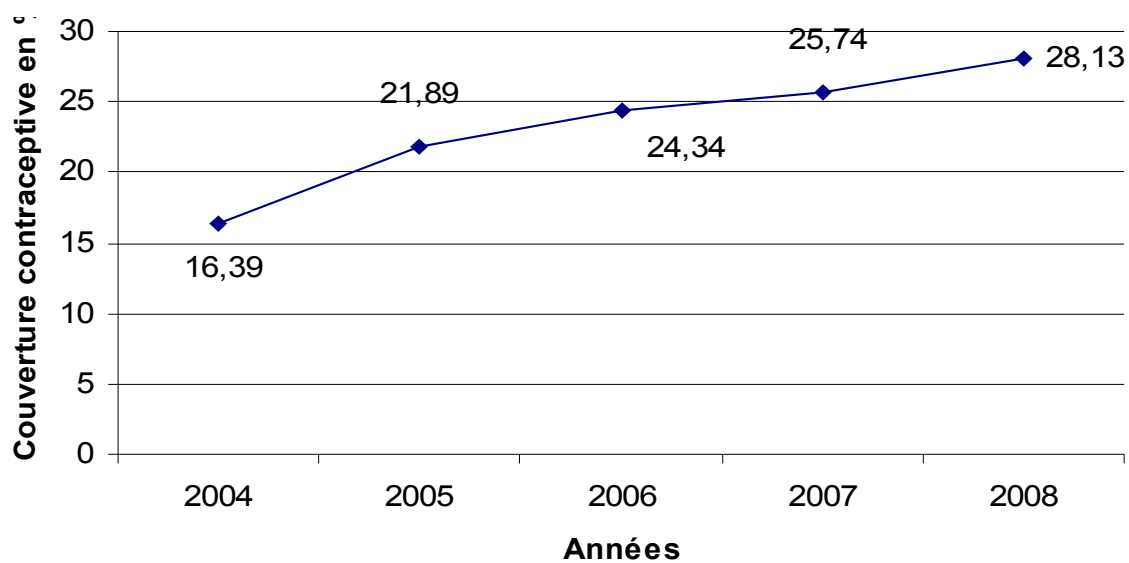

Tableau 03,14 : Séjour moyen des parturientes en suite de couche dans les maternités par districts sanitaires en 2008 (suite)

Nom Région	Province	District	Nombre de parturientes	Nombre de journées d'hospitalisation	Séjour moyen
EST	Gnagna	Bogande	7 778	13 810	1,78
	Tapoa	Diapaga	10 089	57 548	5,70
	Gourma	Fada	9 732	12 042	1,24
	Komandjari	Gayeri	2 257	3 879	1,72
	Gnagna	Manni	4 031	6 017	1,49
	Kompienga	Pama	3 308	6 453	1,95
<b>Région de l'Est</b>			<b>37 195</b>	<b>99 749</b>	<b>2,68</b>
HAUTS BASSINS	Houet	Dande	6 762	10 747	1,59
	Tuy	Hounde	8 820	16 075	1,82
	Houet	Karangasso Vigue	1 648	1 815	1,10
	Houet	Lena	1 777	2 487	1,40
	Kenedougou	Orodara	10 574	25 244	2,39
	Houet	Dafra	8 081	8 953	1,11
	Houet	Dô	10 681	18 969	1,78
<b>Région des Hauts-bassins</b>			<b>48 342</b>	<b>84 290</b>	<b>1,74</b>
NORD	Zondoma	Gourcy	3 908	5 574	1,43
	Yatenga	Ouahigouya	7 542	19 337	2,56
	Yatenga	Seguenega	6 421	14 541	2,26
	Loroum	Titao	3 365	8 762	2,60
	Passore	Yako	8 042	12 828	1,60
<b>Région du Nord</b>			<b>29 277</b>	<b>61 042</b>	<b>2,08</b>
PLATEAU CENTRAL	Kourweogo	Bousse	4 761	10 767	2,26
	Oubritenga	Ziniare	8 806	19 300	2,19
	Ganzourgou	Zorgho	12 756	27 404	2,15
<b>Région du Plateau-central</b>			<b>26 323</b>	<b>57 471</b>	<b>2,18</b>
SAHEL	Soum	Djibo	6 690	12 774	1,91
	Seno	Dori	4 496	10 621	2,36
	Oudalan	Gorom-Gorom	2 045	4 046	1,98
	Yagha	Sebba	3 763	11 170	2,97
<b>Région du Sahel</b>			<b>16 994</b>	<b>38 611</b>	<b>2,27</b>
SUD OUEST	Noumbiel	Batie	1 659	3 355	2,02
	Ioba	Dano	6 724	13 830	2,06
	Bougouriba	Diebougou	2 581	4 822	1,87
	Poni	Gaoua	4 250	6 485	1,53
<b>Région du Sud-ouest</b>			<b>15 213</b>	<b>28 492</b>	<b>1,87</b>
<b>TOTAL NATIONAL</b>			<b>415 487</b>	<b>880 664</b>	<b>2,12</b>

Tableau 03,15 : Proportion des décès maternels dans les maternités par districts sanitaires en 2008

Nom Région	Province	District	Nombre de parturientes	Nombre de décès maternels	Décès pour 100 000 parturientes
<b>BOUCLE DU MOUHOUN</b>	Les Bales	Boromo	7 561	15	198,39
	Mouhoun	Dedougou	9 311	3	32,22
	Kossi	Nouna	7 600	7	92,11
	Banwa	Solenzo	8 922	7	78,46
	Nayala	Toma	5 855	6	102,48
	Sourou	Tougan	7 568	10	132,14
<b>Région B, du mouhoun</b>			<b>46 817</b>	<b>48</b>	<b>102,53</b>
<b>CASCADES</b>	Comoe	Banfora	7 808	3	38,42
		Mangodara	2 659	4	150,46
	Leraba	Sindou	6 018	12	199,41
<b>Région des Cascades</b>			<b>16 484</b>	<b>19</b>	<b>115,26</b>
<b>CENTRE EST</b>	Boulgou	Bittou	3 164	1	31,61
	Boulgou	Garango	4 709	1	21,24
	Kouritenga	Koupela	6 663	7	105,07
	Koumpelogo	Ouargaye	9 259	4	43,20
	Boulgou	Tenkodogo	5 329	0	0,00
	Boulgou	Zabre	4 135	2	48,36
	Kouritenga	Pouytenga	6 296	2	31,76
<b>Région de l'Est</b>			<b>39 555</b>	<b>17</b>	<b>42,98</b>
<b>CENTRE NORD</b>	Sanmatenga	Barsalogho	4 524	3	66,31
	Namentenga	Boulsa	8 346	17	203,70
	Sanmatenga	Kaya	11 677	1	8,56
	Bam	Kongoussi	10 014	8	79,89
<b>Région du Centre-nord</b>			<b>34 561</b>	<b>29</b>	<b>83,91</b>
<b>CENTRE OUEST</b>	Boulkiemde	Koudougou	11 324	1	8,83
	Sissili	Leo	5 944	20	336,47
	Boulkiemde	Nanoro	3 710	1	26,95
	Sanguie	Reo	7 917	4	50,53
	Ziro	Sapouy	3 113	5	160,63
<b>Région du Centre-ouest</b>			<b>32 008</b>	<b>31</b>	<b>96,85</b>
<b>CENTRE SUD</b>	Bazega	Kombissiri	6 436	3	46,62
	Zoundweogo	Manga	8 171	3	36,72
	Nahouri	Po	4 400	7	159,09
	Bazega	Sapone	2 526	2	79,18
<b>Région du Centre-sud</b>			<b>21 533</b>	<b>15</b>	<b>69,66</b>
<b>CENTRE</b>	Kadiogo	Baskuy	4 900	1	20,41
	Kadiogo	Bogodogo	19 665	18	91,53
	Kadiogo	Boulmiougou	13 739	4	29,11
	Kadiogo	Nongr-Massom	6 129	0	0,00
	Kadiogo	Sig-Noghin	6 754	3	44,42
<b>Région du Centre</b>			<b>51 188</b>	<b>26</b>	<b>50,79</b>

Tableau 03, 15 : Proportion des décès maternels dans les maternités par districts sanitaires en 2008

Nom Région	Province	District	Nombre de parturientes	Nombre de décès	Décès pour 100 000 parturientes
EST	Gnagna	Bogande	7 778	13	167,14
	Tapoa	Diapaga	10 089	10	99,12
	Gourma	Fada	9 732	1	10,28
	Komandjari	Gayeri	2 257	3	132,91
	Gnagna	Manni	4 031	2	49,62
	Kompienga	Pama	3 308	9	272,04
<b>Région de l'Est</b>			<b>37 195</b>	<b>38</b>	<b>102,16</b>
HAUTS BASSINS	Houet	Dande	6 762	3	44,37
	Tuy	Hounde	8 820	9	102,04
	Houet	Karangasso Vigue	1 648	0	0,00
	Houet	Lena	1 777	2	112,53
	Kenedougou	Orodara	10 574	11	104,03
	Houet	Dafra	8 081	14	173,24
	Houet	Dô	10 681	5	46,81
<b>Région des Hauts-bassins</b>			<b>48 342</b>	<b>44</b>	<b>91,02</b>
NORD	Zoundoma	Gourcy	3 908	0	0,00
	Yatenga	Ouahigouya	7 542	1	13,26
	Yatenga	Seguenega	6 421	8	124,59
	Loroum	Titao	3 365	6	178,31
	Passore	Yako	8 042	9	111,92
<b>Région du Nord</b>			<b>29 277</b>	<b>24</b>	<b>81,98</b>
PLATEAU CENTRAL	Kourweogo	Ds Bousse	4 761	1	21,01
	Oubritenga	Ds Ziniare	8 806	9	102,20
	Ganzourgou	Ds Zorgho	12 756	8	62,72
<b>Région du Plateau-central</b>			<b>26 323</b>	<b>18</b>	<b>68,38</b>
SAHEL	Soum	Djibo	6 690	23	343,81
	Seno	Dori	4 496	1	22,24
	Oudalan	Gorom-Gorom	2 045	8	391,26
	Yagha	Sebba	3 763	22	584,64
<b>Région du Sahel</b>			<b>16 994</b>	<b>54</b>	<b>317,77</b>
SUD OUEST	Noumbiel	Batie	1 659	1	60,28
	Ioba	Dano	6 724	2	29,74
	Bougouriba	Diebougou	2 581	2	77,50
	Poni	Gaoua	4 250	0	0,00
<b>Région du Sud-ouest</b>			<b>15 213</b>	<b>5</b>	<b>32,87</b>
<b>TOTAL NATIONAL</b>			<b>415 487</b>	<b>368</b>	<b>88,57</b>

Figure 4 : Répartition des décès maternels par région sanitaire en 2008 au Burkina Faso,



Tableau 03,16 : Causes de décès maternels dans les districts sanitaires en 2008

Causes de décès	Nombre de cas de décès	%
Hémorragie	91	26,07
Infection	74	21,20
Eclampsie	25	7,16
Retention placentaire	12	3,44
Rupture utérine	11	3,15
Disproportion	6	1,72
Présentation Vicieuse	4	1,15
Autres	126	36,10
<b>Total</b>	<b>349</b>	<b>100,00</b>

Tableau 03, 17 : Evacués des cas en maternité vers un échelon supérieur en 2008

Période	Nombre de cas	%
Avant accouchement	17 338	78,19
Après accouchement	2 863	12,91
Suite à un avortement	1 974	8,90
<b>Total</b>	<b>22 175</b>	<b>100,00</b>

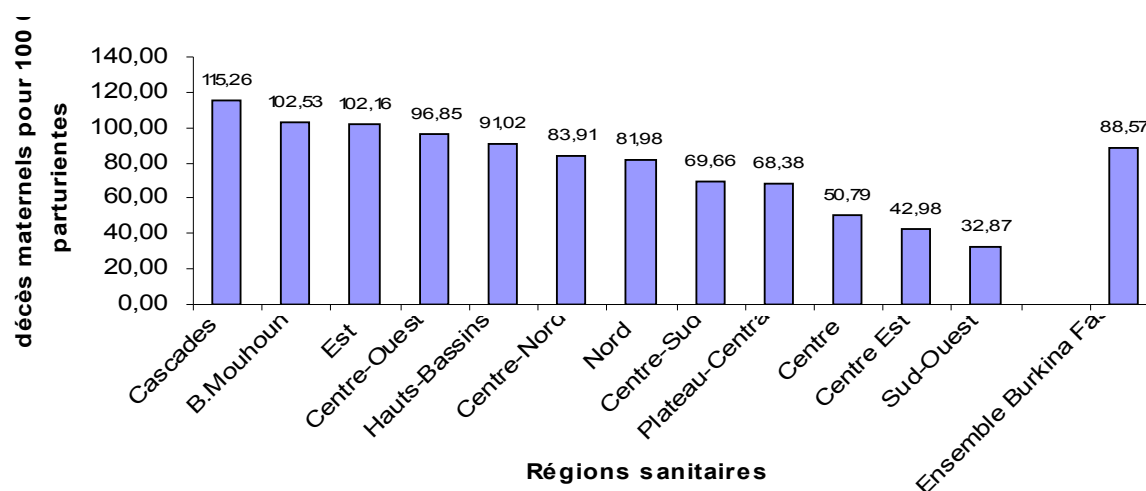
Tableau 03, 18 : Interventions obstétricales réalisées dans les districts sanitaires en 2008

Interventions	Nombre	%
Épisiotomie	52 552	41,91
Revision utérine	43 309	34,54
Perinée	9 757	7,78
Curage digital	8 940	7,13
Delivrance artificielle	7 920	6,32
Autres	2 060	1,64
Curetage	861	0,69
<b>Total</b>	<b>125 399</b>	<b>100,00</b>

# SURVEILLANCE NUTRITIONNELLE

## Liste des tableaux

Tableau 03, 19 : surveillance nutritionnelle des enfants de moins de 5 ans en 2008.....	74
Tableau 03, 19 : surveillance nutritionnelle des enfants de moins de 5 ans en 2008 (suite).....	75
Tableau 03, 20 : Répartition des Cas de xérophtalmie et d'anémie chez les enfants de moins de 5 ans par district en 2008.....	76
Tableau 03, 20 : Répartition des Cas de xérophtalmie et d'anémie chez les enfants de moins de 5 ans par district en 2008 (suite).....	77
Tableau 03, 21 : Synthèse des résultats des activités de sante maternelle et infantile au niveau district.....	78

Tableau 03, 19 : surveillance nutritionnelle des enfants de moins de 5 ans en 2008

Nom Région	Province	District	Total des enfants pesés	Malnutrition Modérée	Malnutrition sévère	Taux de malnutris (%)	Malnutris sévères (%)
<b>BOUCLE DU MOUHOUN</b>	Les Bales	Boromo	29 836	1 030	199	4,12	16,19
	Mouhoun	Dedougou	52 247	2 286	447	5,23	16,36
	Kossi	Nouna	25 441	608	164	3,03	21,24
	Banwa	Solenzo	36 147	2 252	321	7,12	12,48
	Nayala	Toma	46 598	249	114	0,78	31,40
	Sourou	Tougan	64 092	7 547	1 842	14,65	19,62
<b>Région B, du Mouhoun</b>			<b>254 361</b>	<b>13 972</b>	<b>3 087</b>	<b>6,71</b>	<b>18,10</b>
<b>CASCADES</b>	Comoe	Banfora	36 704	3 049	1 004	11,04	24,77
		Mangodara	10 630	338	95	4,07	21,94
	Leraba	Sindou	13 304	450	93	4,08	17,13
<b>Région des Cascades</b>			<b>60 638</b>	<b>3 837</b>	<b>1 192</b>	<b>8,29</b>	<b>23,70</b>
<b>CENTRE EST</b>	Boulgou	Bittou	32 081	1 595	278	5,84	14,84
	Boulgou	Garango	61 313	2 055	220	3,71	9,67
	Kouritenga	Koupela	58 883	3 644	344	6,77	8,63
	Koumpelogo	Ouargaye	95 911	2 721	205	3,05	7,01
	Boulgou	Tenkodogo	71 312	5 216	711	8,31	12,00
	Boulgou	Zabre	59 273	2 217	114	3,93	4,89
	Kouritenga	Pouytenga	49 617	2 563	154	5,48	5,67
<b>Région de l'Est</b>			<b>428 390</b>	<b>20 011</b>	<b>2 026</b>	<b>5,14</b>	<b>9,19</b>
<b>CENTRE NORD</b>	Sanmatenga	Barsalogo	58 156	5 200	196	1,26	15,21
	Namentenga	Boulsa	130 354	14 039	821	25,55	19,58
	Sanmatenga	Kaya	160 596	25 149	2 910	17,47	10,37
	Bam	Kongoussi	77 318	8 084	837	11,54	9,38
<b>Région du Centre-Nord</b>			<b>426 424</b>	<b>52 472</b>	<b>4 764</b>	<b>13,42</b>	<b>8,32</b>
<b>CENTRE OUEST</b>	Boulkiemde	Koudougou	82 120	3 488	1 135	5,63	24,55
	Sissili	Leo	24 786	877	123	4,03	12,30
	Boulkiemde	Nanoro	30 009	1 631	347	6,59	17,54
	Sanguie	Reo	38 921	1 551	336	4,85	17,81
	Ziro	Sapouy	19 048	890	113	5,27	11,27
<b>Région du Centre-Ouest</b>			<b>194 884</b>	<b>8 437</b>	<b>2 054</b>	<b>5,38</b>	<b>19,58</b>
<b>CENTRE SUD</b>	Bazega	Kombissiri	29 306	1 980	65	6,98	3,18
	Zoundweogo	Manga	60 869	7 611	1 305	14,65	14,64
	Nahouri	Po	43 614	2 523	60	5,92	2,32
	Bazega	Sapone	20 378	2 689	162	13,99	5,68
<b>Région du Centre-Sud</b>			<b>154 167</b>	<b>14 803</b>	<b>1 592</b>	<b>10,63</b>	<b>9,71</b>
<b>CENTRE</b>	Kadiogo	Baskuy	80 213	1 012	280	1,61	21,67
	Kadiogo	Bogodogo	111 307	3 986	737	4,24	15,60
	Kadiogo	Boulmiougou	101 096	2 873	548	3,38	16,02
	Kadiogo	Nongr-Massom	42 206	1 218	88	3,09	6,74
	Kadiogo	Sig-Noghin	41 292	1 506	29	3,72	1,89
<b>Région du Centre</b>			<b>376 114</b>	<b>10 595</b>	<b>1 682</b>	<b>3,26</b>	<b>13,70</b>

Tableau 03, 19 : surveillance nutritionnelle des enfants de moins de 5 ans en 2008  
(suite)

Nom Région	Province	District	Total des enfants pesés	Malnutrition Modérée	Malnutrition sévère	Taux de malnutris (%)	Pourcentage de malnutris sévères*
EST	Gnagna	Bogande	117 811	9 446	940	8,82	9,05
	Tapoa	Diapaga	76 368	10 081	874	14,35	7,98
	Gourma	Fada	112 684	11 274	685	10,61	5,73
	Komandjari	Gayeri	22 212	1 830	137	8,86	6,96
	Gnagna	Manni	57 169	6 807	85	12,06	1,23
	Kompienga	Pama	37 421	3 510	180	9,86	4,88
<b>Région de l'Est</b>			<b>423 665</b>	<b>42 948</b>	<b>2 901</b>	<b>10,82</b>	<b>6,33</b>
HAUTS BASSINS	Houet	Dande	45 444	3 923	1 770	12,53	31,09
	Tuy	Hounde	22 807	1 773	717	10,92	28,80
	Houet	Karangasso Vigue	17 650	311	120	2,44	27,84
	Houet	Lena	15 593	542	57	3,84	9,52
	Kenedougou	Orodara	82 066	3 808	902	5,74	19,15
	Houet	Dafra	63 642	1 886	228	3,32	10,79
	Houet	Dô	116 569	13 303	3 106	14,08	18,93
<b>Région des Hauts-bassins</b>			<b>363 771</b>	<b>25 546</b>	<b>6 900</b>	<b>8,92</b>	<b>21,27</b>
NORD	Zondoma	Gourcy	626 048	44 543	11 136	8,89	20,00
	Yatenga	Ouahigouya	67 992	18 791	1 263	29,49	6,30
	Yatenga	Seguenega	34 112	2 497	329	8,28	11,64
	Loroum	Titao	32 359	8 161	452	26,62	5,25
	Passore	Yako	92 735	6 340	286	7,15	4,32
<b>Région du Nord</b>			<b>853 246</b>	<b>80 332</b>	<b>13 466</b>	<b>10,99</b>	<b>14,36</b>
PLATEAU CENTRAL	Kourweogo	Bousse	27 655	984	82	3,85	7,69
	Oubritenga	Ziniare	38 522	664	384	2,72	36,64
	Ganzourgou	Zorgho	63 686	1 673	353	3,18	17,42
<b>Région du Plateau-central</b>			<b>129 863</b>	<b>3 321</b>	<b>819</b>	<b>3,19</b>	<b>19,78</b>
SAHEL	Soum	Djibo	53 611	11 331	1 140	23,26	9,14
	Seno	Dori	31 596	6 672	578	22,95	7,97
	Oudalan	Gorom-Gorom	29 497	5 557	505	20,55	8,33
	Yagha	Sebba	31 796	4 602	545	16,19	10,59
<b>Région du Sahel</b>			<b>146 500</b>	<b>28 162</b>	<b>2 768</b>	<b>21,11</b>	<b>8,95</b>
SUD OUEST	Noumbiel	Batie	18 070	2 389	139	13,99	5,50
	loba	Dano	64 259	7 089	301	11,50	4,07
	Bougouriba	Diebougou	17 796	3 295	70	18,91	2,08
	Poni	Gaoua	24 580	4 623	260	19,87	5,32
<b>Région du Sud-ouest</b>			<b>124 705</b>	<b>17 396</b>	<b>770</b>	<b>14,57</b>	<b>4,24</b>
<b>TOTAL NATIONAL</b>			<b>3 936 728</b>	<b>321 832</b>	<b>44 021</b>	<b>9,29</b>	<b>12,03</b>

\*Pourcentage de malnutris sévères= malnutris sévères/malnutris (modérés + sévères)

Tableau 03, 20 : Répartition des Cas de xérophtalmie et d'anémie chez les enfants de moins de 5 ans par district en 2008

Nom Région	Province	District	Total de malnutris	Nombre de Cas Xerophthalmie	Nombre de cas d'anemie
<b>BOUCLE DU MOUHOUN</b>	Les Bales	Boromo	1 229	1	38
	Mouhoun	Dedougou	2 733	9	72
	Kossi	Nouna	772	6	66
	Banwa	Solenzo	2 573	4	145
	Nayala	Toma	363	10	217
	Sourou	Tougan	9 389	1	88
<b>Région B, du mouhoun</b>			<b>17 059</b>	<b>31</b>	<b>626</b>
<b>CASCADES</b>	Comoe	Banfara	4 053	3	123
		Mangodara	433	0	39
	Leraba	Sindou	543	0	43
<b>Région des Cascades</b>			<b>5 029</b>	<b>3</b>	<b>205</b>
<b>CENTRE EST</b>	Boulgou	Bittou	1 873	0	120
	Boulgou	Garango	2 275	2	69
	Kouritenga	Koupela	3 988	2	50
	Koulpelogo	Ouargaye	2 926	6	61
	Boulgou	Tenkodogo	5 927	0	124
	Boulgou	Zabre	2 331	0	35
	Kouritenga	Pouytenga	2 717	2	6
<b>Région de l'Est</b>			<b>22 037</b>	<b>12</b>	<b>465</b>
<b>CENTRE NORD</b>	Sanmatenga	Barsalogo	5 396	2	59
	Namentenga	Boulsa	14 860	4	175
	Sanmatenga	Kaya	28 059	43	210
	Bam	Kongoussi	8 921	29	158
<b>Région du Centre-nord</b>			<b>57 236</b>	<b>78</b>	<b>602</b>
<b>CENTRE OUEST</b>	Boulkiemde	Koudougou	4 623	3	192
	Sissili	Leo	1 000	5	29
	Boulkiemde	Nanoro	1 978	2	42
	Sanguie	Reo	1 887	2	30
	Ziro	Sapouy	1 003	0	85
<b>Région du Centre-ouest</b>			<b>10 491</b>	<b>12</b>	<b>378</b>
<b>CENTRE SUD</b>	Bazega	Kombissiri	2 045	0	25
	Zoundweogo	Manga	8 916	0	153
	Nahouri	Po	2 583	4	62
	Bazega	Sapone	2 851	1	2
<b>Région du Centre-sud</b>			<b>16 395</b>	<b>5</b>	<b>242</b>
<b>CENTRE</b>	Kadiogo	Baskuy	1 292	0	136
	Kadiogo	Bogodogo	4 723	54	463
	Kadiogo	Boulmiougou	3 421	7	59
	Kadiogo	Nongr-Massom	1 306	2	23
	Kadiogo	Sig-Noghin	1 535	3	3
<b>Région du Centre</b>			<b>12 277</b>	<b>66</b>	<b>684</b>



Tableau 03, 20 : Répartition des Cas de xérophtalmie et d'anémie chez les enfants de moins de 5 ans par district en 2008 (suite)

Nom Région	Province	District	Total de malnutris	Nombre de Cas Xerophthalmie	Nombre de cas d'anemie
<b>EST</b>	Gnagna	Bogande	10 386	0	57
	Tapoa	Diapaga	10 955	0	61
	Gourma	Fada	11 959	1	147
	Komandjari	Gayeri	1 967	1	36
	Gnagna	Manni	6 892	0	19
	Kompienga	Pama	3 690	0	33
<b>Région de l'Est</b>			<b>45 849</b>	<b>2</b>	<b>353</b>
<b>HAUTS BASSINS</b>	Houet	Dande	5 693	1	23
	Tuy	Hounde	2 490	0	61
	Houet	Karangasso Vigue	431	10	91
	Houet	Lena	599	0	36
	Kenedougou	Orodara	4 710	6	229
	Houet	Dafra	2 114	4	100
	Houet	Dô	16 409	0	139
<b>Région des Hauts-bassins</b>			<b>32 446</b>	<b>21</b>	<b>679</b>
<b>NORD</b>	Zondoma	Gourcy	55 679	10	220
	Yatenga	Ouahigouya	20 054	20	326
	Yatenga	Seguenega	2 826	18	207
	Loroum	Titao	8 613	4	31
	Passore	Yako	6 626	27	113
<b>Région du Nord</b>			<b>93 798</b>	<b>79</b>	<b>897</b>
<b>PLATEAU CENTRAL</b>	Kourweogo	Bousse	1 066	1	28
	Oubritenga	Ziniare	1 048	19	103
	Ganzourgou	Zorgho	2 026	2	124
<b>Région du Plateau-central</b>			<b>4 140</b>	<b>22</b>	<b>255</b>
<b>SAHEL</b>	Soum	Djibo	12 471	2	93
	Seno	Dori	7 250	3	57
	Oudalan	Gorom-Gorom	6 062	0	34
	Yagha	Sebba	5 147	0	18
<b>Région du Sahel</b>			<b>30 930</b>	<b>5</b>	<b>202</b>
<b>SUD OUEST</b>	Noumbiel	Batie	2 528	3	381
	Ioba	Dano	7 390	0	114
	Bougouriba	Diebougou	3 365	2	6
	Poni	Gaoua	4 883	53	122
<b>Région du Sud-ouest</b>			<b>18 166</b>	<b>58</b>	<b>623</b>
<b>TOTAL NATIONAL</b>			<b>365 853</b>	<b>394</b>	<b>6 211</b>

Tableau 03, 21 : Synthèse des résultats des activités de sante maternelle et infantile au niveau district

Indicateur	Niveau atteint en 2007	Niveau atteint en 2008
CPN1 (%)	93,6	95,11
CPN2 (%)	69,9	75,25
Femmes vues au 1er trimestre de la grossesse (%)	19,31	23,02
Grossesses à risques dépistées parmi les incrites en CPN1		3,15
Taux de dépistage des grossesses à risque parmi les grossesses à risque attendues (%)	86,9	59,98
Grossesses à risques référées (%)	24,94	33,04
Prévalence contraceptive au niveau district (%)	25,52	27,92
Accouchements assistés (%)	54,63	62,72
Naissances dont le poids est inférieur à 2500 g (%)	10,83	10,60
Accouchements dystociques (%)	11,15	4,71
Séjour moyen des parturientes (jours)		2
Femmes vues en consultation postnatale (%)	38,15	38,26
Avortements (P, 1000 grossesses attendues)	27,72	26,34
Nombre d'avortements clandestins	1 216	1 214
Nombre de décès maternels dans les maternités	356	368
Décès maternels (P, 1000 parturientes)	100,54	88,87
Enfants malnutris (%)	14,26	9,29
Malnutris sévères parmi les enfants malnutris (%)		12,03
Nombre de cas de xérophtalmie	591	394

# ACTIVITES CURATIVES DES FORMATIONS SANITAIRES AU NIVEAU DISTRICT

## Liste des tableaux

Tableau 03, 22 : Situation des nouveaux consultants par tranche d'âge par district en 2008...	80
Tableau 03, 22 : Situation des nouveaux consultants par tranche d'âge par district en 2008 (suite).....	81
Tableau 03, 23 : Situation des nouveaux consultants selon la distance par district en 2008,.....	82
Tableau 03, 23 : Situation des nouveaux consultants selon la distance par district en 2008, (Suite).....	83
Tableau 03, 24 : Taux de fréquentation des formations sanitaires par district sanitaire en 2008 .....	84
Tableau 03, 24 : Taux de fréquentation des formations sanitaires par district sanitaire en 2008 (suite).....	85
Tableau 03, 25 : Situation des références par district sanitaire en 2008.....	86
Tableau 03,25 : Situation des références par district sanitaire en 2008 (Suite).....	87
.....	88
Tableau 03,26 : Situation des contre références par district sanitaire en 2008.....	89
Tableau 03,26 : Situation des contre références par district sanitaire en 2008 (suite).....	90
Tableau 03, 27 : Synthèse des activités curatives des formations sanitaires au niveau district .....	91

Tableau 03, 22 : Situation des nouveaux consultants par tranche d'âge par district en 2008

Nom Région	Province	District	Moins de 1 an	1 - 4 ans	5 - 14 ans	Adultes masculin	Adultes féminin	Total
<b>BOUCLE DU MOUHOUN</b>	Les Bales	Boromo	12 504	21 431	15 103	20 203	23 409	92 650
	Mouhoun	Dedougou	17 584	27 871	20 007	28 043	33 624	127 129
	Kossi	Nouna	13 640	23 243	16 347	24 153	27 781	105 164
	Banwa	Solenzo	19 316	29 430	16 164	24 203	34 335	123 448
	Nayala	Toma	10 072	16 623	10 330	13 833	17 947	68 805
	Sourou	Tougan	18 414	31 225	15 706	20 543	24 920	110 808
<b>Région B, du mouhoun</b>			<b>91 530</b>	<b>149 823</b>	<b>93 657</b>	<b>130 978</b>	<b>162 016</b>	<b>628 004</b>
<b>CASCADES</b>	Comoe	Banfora	21 330	34 441	22 708	35 262	44 454	158 195
		Mangodara	8 138	10 917	6 502	10 935	13 463	49 955
	Leraba	Sindou	9 673	17 613	10 955	15 353	19 250	72 844
<b>Région des Cascades</b>			<b>39 141</b>	<b>62 971</b>	<b>40 165</b>	<b>61 550</b>	<b>77 167</b>	<b>280 994</b>
<b>CENTRE EST</b>	Boulgou	Bittou	8 327	17 123	8 228	8 879	11 943	54 500
	Boulgou	Garango	13 072	28 882	18 606	12 492	23 889	96 941
	Kouritenga	Koupela	16 273	29 814	16 108	18 708	25 777	106 680
	Koulpelogo	Ouargaye	27 964	45 723	21 561	24 911	33 009	153 168
	Boulgou	Tenkodogo	17 622	32 574	17 606	14 368	21 287	103 457
	Boulgou	Zabre	10 066	21 719	11 482	10 891	15 580	69 738
	Kouritenga	Pouytenga	14 869	26 742	14 766	12 238	20 893	89 508
<b>Région de l'Est</b>			<b>108 193</b>	<b>202 577</b>	<b>108 357</b>	<b>102 487</b>	<b>152 378</b>	<b>673 992</b>
<b>CENTRE NORD</b>	Sanmatenga	Barsalogho	9 764	18 128	10 413	10 708	15 404	64 417
	Namentenga	Boulsa	18 015	27 700	16 291	19 628	26 434	108 068
	Sanmatenga	Kaya	27 778	48 638	28 621	30 828	43 161	179 026
	Bam	Kongoussi	18 432	36 040	18 132	26 745	33 318	132 667
<b>Région du Centre-nord</b>			<b>73 989</b>	<b>130 506</b>	<b>73 457</b>	<b>87 909</b>	<b>118 317</b>	<b>484 178</b>
<b>CENTRE OUEST</b>	Boulkiemde	Koudougou	24 555	45 343	33 289	35 119	45 971	184 277
	Sissili	Leo	15 266	23 109	13 191	21 166	29 141	101 873
	Boulkiemde	Nanoro	12 457	24 955	13 298	14 456	18 276	83 442
	Sanguie	Reo	16 636	26 967	18 692	24 364	28 607	115 265
	Ziro	Sapouy	10 892	15 097	7 437	10 723	14 683	58 832
<b>Région du Centre-ouest</b>			<b>79 806</b>	<b>135 471</b>	<b>85 906</b>	<b>105 828</b>	<b>136 678</b>	<b>543 689</b>
<b>CENTRE SUD</b>	Bazega	Kombissiri	14 787	26 863	13 199	13 868	18 358	87 075
	Zoundweogo	Manga	20 961	35 288	19 223	20 282	27 452	123 206
	Nahouri	Po	9 739	16 064	12 107	15 522	19 617	73 049
	Bazega	Sapone	7 694	15 420	8 014	7 795	10 519	49 442
<b>Région du Centre-sud</b>			<b>53 181</b>	<b>93 635</b>	<b>52 543</b>	<b>57 467</b>	<b>75 946</b>	<b>332 772</b>
<b>CENTRE</b>	Kadiogo	Baskuy	19 557	33 782	30 437	56 044	76 109	215 929
	Kadiogo	Bogodogo	65 932	103 476	75 871	90 443	132 115	467 837
	Kadiogo	Boulmiougou	44 676	96 479	58 742	53 065	91 461	344 423
	Kadiogo	N, Massom	27 016	43 098	34 196	50 257	56 251	210 818
	Kadiogo	Sig-Noghin	16 954	35 339	24 454	21 108	34 688	132 542
<b>Région du Centre</b>			<b>174 135</b>	<b>312 174</b>	<b>223 700</b>	<b>270 917</b>	<b>390 624</b>	<b>1 371 549</b>

Tableau 03, 22 : Situation des nouveaux consultants par tranche d'âge par district en 2008 (suite)

Nom Région	Province	District	Moins de 1 an	1 - 4 ans	5 - 14 ans	Adultes masculin	Adultes féminin	Total	
EST	Gnagna	Bogande	19 064	29 371	15 204	16 162	21 546	101 347	
	Tapoa	Diapaga	38 254	38 102	20 204	25 480	33 032	155 072	
	Gourma	Fada	32 707	45 446	26 305	32 870	40 092	177 419	
	Komandjari	Gayeri	5 716	8 036	4 226	7 689	8 022	33 688	
	Gnagna	Manni	8 889	14 547	5 963	6 572	9 158	45 130	
	Kompienga	Pama	6 799	9 862	5 614	6 954	7 782	37 010	
<b>Région de l'Est</b>			<b>111 429</b>	<b>145 363</b>	<b>77 516</b>	<b>95 726</b>	<b>119 632</b>	<b>549 666</b>	
HAUTS BASSINS	Houet	Dande	12 822	18 420	11 822	17 049	22 692	82 805	
	Tuy	Hounde	16 954	28 694	17 546	26 962	33 745	123 901	
	Houet	Kar,Vigue	5 817	8 299	4 737	8 290	10 250	37 393	
	Houet	Lena	6 775	8 746	4 608	6 543	10 264	36 936	
	Kenedougou	Orodara	21 490	36 268	18 975	24 061	32 696	133 490	
	Houet	Dafra	20 697	37 163	30 515	31 858	50 852	171 085	
	Houet	Dô	28 890	49 504	37 467	58 754	76 631	251 246	
<b>Région des Hauts-bassins</b>			<b>113 445</b>	<b>187 094</b>	<b>125 670</b>	<b>173 517</b>	<b>237 130</b>	<b>836 856</b>	
NORD	Zondoma	Gourcy	9 984	18 849	11 736	13 536	17 351	71 456	
	Yatenga	Ouahigouya	26 841	52 028	31 179	38 099	51 387	199 534	
	Yatenga	Seguenega	17 008	33 418	13 191	13 822	19 376	96 815	
	Loroum	Titao	9 341	15 830	9 863	12 631	14 399	61 959	
	Passore	Yako	18 639	39 158	22 590	21 811	31 063	133 261	
<b>Région du Nord</b>			<b>81 813</b>	<b>159 283</b>	<b>88 559</b>	<b>99 899</b>	<b>133 576</b>	<b>563 025</b>	
PLATEAU CENTRAL	Kourweogo	Bousse	11 256	26 608	14 123	11 603	16 504	80 094	
	Oubritenga	Ziniare	20 767	41 898	22 554	26 599	33 480	145 298	
	Ganzourgou	Zorgho	26 436	44 454	24 891	35 189	50 355	181 325	
<b>Région du Plateau-central</b>			<b>58 459</b>	<b>112 960</b>	<b>61 568</b>	<b>73 391</b>	<b>100 339</b>	<b>406 717</b>	
SAHEL	Soum	Djibo	11 936	20 366	14 491	24 942	25 072	96 807	
	Seno	Dori	21 379	29 123	13 255	19 292	25 096	108 145	
	Oudalan	Gor,-Gorom	6 639	10 825	9 268	15 712	15 807	58 251	
	Yagha	Sebba	12 997	19 114	7 895	16 653	17 747	74 406	
<b>Région du Sahel</b>			<b>52 951</b>	<b>79 428</b>	<b>44 909</b>	<b>76 599</b>	<b>83 722</b>	<b>337 609</b>	
SUD OUEST	Noumbiel	Batie	5 490	6 889	4 617	11 663	10 845	39 504	
	Ioba	Dano	16 246	25 741	14 491	21 351	25 536	103 365	
	Bougouriba	Diebougou	9 218	13 132	9 801	15 879	16 743	64 773	
	Poni	Gaoua	18 675	25 791	15 941	27 105	31 099	118 611	
<b>Région du Sud-ouest</b>			<b>49 629</b>	<b>71 553</b>	<b>44 850</b>	<b>75 998</b>	<b>84 223</b>	<b>326 253</b>	
<b>TOTAL NATIONAL</b>			<b>1 087 701</b>	<b>1 842 838</b>	<b>1 120 857</b>	<b>1 412 265</b>	<b>1 871 748</b>	<b>7 335 409</b>	
			<b>%</b>	<b>14,83</b>	<b>25,12</b>	<b>15,28</b>	<b>19,25</b>	<b>25,52</b>	<b>100</b>

Tableau 03, 23 : Situation des nouveaux consultants selon la distance par district en 2008,

Nom Région	Province	District	Total consultants	Consultants entre 0 - 4 km (%)	Consultants entre 5-9 km (%)	Consultants à plus 10 km	Total (%)
<b>BOUCLE DU MOUHOUN</b>	Les Bales	Boromo	92 650	65,63	19,44	14,94	100
	Mouhoun	Dedougou	127 129	58,26	22,80	18,93	100
	Kossi	Nouna	105 164	49,56	27,81	22,63	100
	Banwa	Solenzo	123 448	61,27	20,73	18,00	100
	Nayala	Toma	68 805	65,66	17,66	16,68	100
	Sourou	Tougan	110 808	63,96	19,40	16,63	100
<b>Région B, du mouhoun</b>			<b>628 004</b>	<b>60,30</b>	<b>21,58</b>	<b>18,13</b>	<b>100</b>
<b>CASCADES</b>	Comoe	Banfora	158 195	60,93	16,67	22,40	100
		Mangodara	49 955	31,12	21,06	47,82	100
	Leraba	Sindou	72 844	50,19	28,28	21,53	100
<b>Région des Cascades</b>			<b>280 994</b>	<b>52,85</b>	<b>20,46</b>	<b>26,69</b>	<b>100</b>
<b>CENTRE EST</b>	Boulgou	Bittou	54 500	52,26	23,13	24,61	100
	Boulgou	Garango	96 941	68,91	20,59	10,51	100
	Kouritenga	Koupela	106 680	47,23	29,54	23,23	100
	Koumpelogo	Ouargaye	153 168	45,94	29,40	24,66	100
	Boulgou	Tenkodogo	103 947	55,93	26,47	17,60	100
	Boulgou	Zabre	69 738	51,23	32,76	16,02	100
	Kouritenga	Pouytenga	89 508	49,36	24,73	25,91	100
<b>Région de l'Est</b>			<b>673 992</b>	<b>52,49</b>	<b>26,95</b>	<b>20,57</b>	<b>100</b>
<b>CENTRE NORD</b>	Sanmatenga	Barsalogho	64 417	40,75	24,79	34,45	100
	Namentenga	Boulsa	108 068	43,85	31,58	24,57	100
	Sanmatenga	Kaya	179 026	54,99	24,73	20,28	100
	Bam	Kongoussi	132 667	56,14	26,26	17,60	100
<b>Région du Centre-nord</b>			<b>484 178</b>	<b>50,93</b>	<b>26,69</b>	<b>22,39</b>	<b>100</b>
<b>CENTRE OUEST</b>	Boulkiemde	Koudougou	184 277	74,32	18,82	6,86	100
	Sissili	Leo	101 873	47,53	24,34	28,13	100
	Boulkiemde	Nanoro	83 442	51,98	26,59	21,43	100
	Sanguie	Reo	115 265	54,84	25,75	19,41	100
	Ziro	Sapouy	58 832	41,83	24,80	33,37	100
<b>Région du Centre-ouest</b>			<b>543 689</b>	<b>58,23</b>	<b>23,16</b>	<b>18,61</b>	<b>100</b>
<b>CENTRE SUD</b>	Bazega	Kombissiri	87 075	47,17	33,76	19,07	100
	Zoundweogo	Manga	123 206	57,16	28,72	14,12	100
	Nahouri	Po	73 049	63,63	19,70	16,67	100
	Bazega	Sapone	49 442	46,76	35,32	17,92	100
<b>Région du Centre-sud</b>			<b>332 772</b>	<b>54,42</b>	<b>29,04</b>	<b>16,54</b>	<b>100</b>
<b>CENTRE</b>	Kadiogo	Baskuy	215 929	73,55	20,07	6,38	100
	Kadiogo	Bogodogo	467 837	81,25	14,63	4,12	100
	Kadiogo	Boulmiougou	344 423	73,39	15,99	10,61	100
	Kadiogo	NongMassom	210 818	84,50	8,30	7,20	100
	Kadiogo	Sig-Noghin	132 542	85,26	10,61	4,13	100
<b>Région du Centre</b>			<b>1 371 549</b>	<b>78,95</b>	<b>14,47</b>	<b>6,58</b>	<b>100</b>

Tableau 03, 23 : Situation des nouveaux consultants selon la distance par district en 2008, (Suite)

Nom Région	Province	District	Total consultants	Consultants entre 0 - 4 km (%)	Consultants entre 5-9 km (%)	Consultants à plus 10 km	Total (%)
EST	Gnagna	Bogande	101 347	37,67	26,13	36,20	100
	Tapoa	Diapaga	155 072	38,29	32,77	28,94	100
	Gourma	Fada	177 419	48,25	23,88	27,87	100
	Komandjari	Gayeri	33 688	39,92	24,93	35,15	100
	Gnagna	Manni	45 130	38,10	25,00	36,90	100
	Kompienga	Pama	37 010	65,13	13,47	21,39	100
<b>Région de l'Est</b>			<b>549 666</b>	<b>43,28</b>	<b>26,26</b>	<b>30,46</b>	<b>100</b>
HAUTS BASSINS	Houet	Dande	82 805	56,49	20,66	22,85	100
	Tuy	Hounde	123 901	73,74	14,29	11,97	100
	Houet	Karang, Vigue	37 393	35,03	21,24	43,72	100
	Houet	Lena	36 936	67,93	21,35	10,71	100
	Kenedougou	Orodara	133 490	59,79	17,03	23,18	100
	Houet	Dafra	171 085	89,13	7,54	3,32	100
	Houet	Dô	251 246	76,50	16,05	7,45	100
<b>Région des Hauts-bassins</b>			<b>836 856</b>	<b>71,80</b>	<b>15,13</b>	<b>13,07</b>	<b>100</b>
NORD	Zondoma	Gourcy	71 456	65,83	22,50	11,67	100
	Yatenga	Ouahigouya	199 534	68,97	19,47	11,56	100
	Yatenga	Seguenega	96 815	46,69	34,74	18,58	100
	Loroum	Titao	62 064	54,57	22,71	22,72	100
	Passore	Yako	133 261	60,18	29,14	10,68	100
<b>Région du Nord</b>			<b>563 130</b>	<b>61,08</b>	<b>25,13</b>	<b>13,80</b>	<b>100</b>
PLATEAU CENTRAL	Kourweogo	Bousse	80 094	61,40	24,69	13,91	100
	Oubritenga	Ziniare	145 298	55,91	29,52	14,57	100
	Ganzourgou	Zorgho	181 325	47,78	28,77	23,46	100
<b>Région du Plateau-central</b>			<b>406 717</b>	<b>53,36</b>	<b>28,23</b>	<b>18,40</b>	<b>100</b>
SAHEL	Soum	Djibo	96 807	49,48	22,78	27,74	100
	Seno	Dori	108 145	39,76	25,80	34,44	100
	Oudalan	Gorom-Gorom	58 251	44,54	17,63	37,83	100
	Yagha	Sebba	74 406	40,01	20,87	39,12	100
<b>Région du Sahel</b>			<b>337 609</b>	<b>43,43</b>	<b>22,44</b>	<b>34,13</b>	<b>100</b>
SUD OUEST	Noumbiel	Batie	39 504	44,09	27,05	28,86	100
	Ioba	Dano	103 365	51,43	26,75	21,81	100
	Bougouriba	Diebougou	64 773	48,50	23,48	28,03	100
	Poni	Gaoua	118 611	50,90	23,48	25,62	100
<b>Région du Sud-ouest</b>			<b>326 253</b>	<b>49,77</b>	<b>24,95</b>	<b>25,28</b>	<b>100</b>
<b>TOTAL NATIONAL</b>			<b>7 335 409</b>	<b>60,21</b>	<b>21,94</b>	<b>17,85</b>	<b>100</b>

Tableau 03, 24 : Taux de fréquentation des formations sanitaires par district sanitaire en 2008

Nom Région	Province	District	Population	Nouveaux consultants	Taux de fréquentation	Total consultations	Nombre moyen de visites
<b>BOUCLE DU MOUHOUN</b>	Les Bales	Boromo	203 150	92 650	45,61	131 400	1,42
	Mouhoun	Dedougou	321 243	127 129	39,57	218 986	1,72
	Kossi	Nouna	295 278	105 164	35,62	128 761	1,22
	Banwa	Solenzo	290 260	123 448	42,53	178 729	1,45
	Nayala	Toma	180 668	68 805	38,08	95 545	1,39
	Sourou	Tougan	225 630	110 808	49,11	146 489	1,32
<b>Région B, du mouhoun</b>			<b>1 516 229</b>	<b>628 004</b>	<b>41,42</b>	<b>899 996</b>	<b>1,43</b>
<b>CASCADES</b>	Comoe	Banfora	272 807	158 195	57,99	299 589	1,89
		Mangodara	160 083	49 955	31,21	75 354	1,51
	Leraba	Sindou	126 003	72 844	57,81	114 089	1,57
<b>Région des Cascades</b>			<b>558 893</b>	<b>280 994</b>	<b>50,28</b>	<b>489 032</b>	<b>1,74</b>
<b>CENTRE EST</b>	Boulgou	Bittou	100 341	54 500	54,31	69 814	1,28
	Boulgou	Garango	166 854	96 941	58,10	138 452	1,43
	Kouritenga	Koupela	185 809	106 680	57,41	148 577	1,39
	Koulpelogo	Ouargaye	273 978	153 168	55,91	184 893	1,21
	Boulgou	Tenkodogo	183 527	103 457	56,37	183 566	1,77
	Boulgou	Zabre	118 858	69 738	58,67	101 364	1,45
	Kouritenga	Pouytenga	160 304	89 508	55,84	114 270	1,28
<b>Région de l'Est</b>			<b>1 189 670</b>	<b>673 992</b>	<b>56,65</b>	<b>940 936</b>	<b>1,40</b>
<b>CENTRE NORD</b>	Sanmatenga	Barsalogo	184 452	64 417	34,92	86 565	1,34
	Namentenga	Boulsa	330 452	108 068	32,70	154 268	1,43
	Sanmatenga	Kaya	484 932	179 026	36,92	239 682	1,34
	Bam	Kongoussi	263 408	132 667	50,37	145 632	1,10
<b>Région du Centre-nord</b>			<b>1 263 245</b>	<b>484 178</b>	<b>38,33</b>	<b>626 147</b>	<b>1,29</b>
<b>CENTRE OUEST</b>	Boulkiemde	Koudougou	415 303	184 277	44,37	258 552	1,40
	Sissili	Leo	223 643	101 873	45,55	145 767	1,43
	Boulkiemde	Nanoro	136 034	83 442	61,34	128 498	1,54
	Sanguie	Reo	295 951	115 265	38,95	147 418	1,28
	Ziro	Sapouy	176 068	58 832	33,41	80 578	1,37
<b>Région du Centre-ouest</b>			<b>1 246 998</b>	<b>543 689</b>	<b>43,60</b>	<b>760 813</b>	<b>1,40</b>
<b>CENTRE SUD</b>	Bazega	Kombissiri	184 693	87 075	47,15	119 730	1,38
	Zoundweogo	Manga	242 299	123 206	50,85	177 925	1,44
	Nahouri	Po	148 006	73 049	49,36	93 649	1,28
	Bazega	Sapone	99 114	49 442	49,88	79 237	1,60
<b>Région du Centre-sud</b>			<b>674 112</b>	<b>332 772</b>	<b>49,36</b>	<b>470 541</b>	<b>1,41</b>
<b>CENTRE</b>	Kadiogo	Baskuy	205 765	215 929	104,94	325 125	1,51
	Kadiogo	Bogodogo	547 533	467 837	85,44	701 027	1,50
	Kadiogo	Boulmiougou	608 465	344 423	56,61	537 726	1,56
	Kadiogo	Ngr-Massom	232 141	210 818	90,81	372 615	1,77
	Kadiogo	Sig-Noghin	221 464	132 542	59,85	352 503	2,66
<b>Région du Centre</b>			<b>1 815 367</b>	<b>1 371 549</b>	<b>75,55</b>	<b>2 288 996</b>	<b>1,67</b>



Tableau 03, 24 : Taux de fréquentation des formations sanitaires par district sanitaire en 2008 (suite)

Nom Région	Province	District	Population	Nouveaux consultants	Taux de fréquentation	Total consultations	Nombre moyen de visites
EST	Gnagna	Bogande	328 725	101 347	30,83	148 474	1,47
	Tapoa	Diapaga	361 291	155 072	42,92	167 222	1,08
	Gourma	Fada	319 882	177 419	55,46	190 190	1,07
	Komandjari	Gayeri	85 235	33 688	39,52	37 971	1,13
	Gnagna	Manni	94 798	45 130	47,61	59 609	1,32
	Kompienga	Pama	84 094	37 010	44,01	42 482	1,15
<b>Région de l'Est</b>			<b>1 274 026</b>	<b>549 666</b>	<b>43,14</b>	<b>645 948</b>	<b>1,18</b>
HAUTS BASSINS	Houet	Dande	205 290	82 805	40,34	144 790	1,75
	Tuy	Houde	239 977	123 901	51,63	197 685	1,60
	Houet	Karan Vigue	79 288	37 393	47,16	58 065	1,55
	Houet	Lena	56 920	36 936	64,89	63 926	1,73
	Kenedougou	Orodara	300 836	133 490	44,37	265 476	1,99
	Houet	Dafra	237 593	171 085	72,01	278 212	1,63
	Houet	Dô	424 549	251 246	59,18	432 358	1,72
<b>Région des Hauts-bassins</b>			<b>1 544 452</b>	<b>836 856</b>	<b>54,18</b>	<b>1 440 512</b>	<b>1,72</b>
NORD	Zondoma	Gourcy	165 927	71 456	43,06	103 960	1,45
	Yatenga	Ouahigouya	399 474	199 534	49,95	301 032	1,51
	Yatenga	Seguenega	158 120	96 815	61,23	154 591	1,60
	Loroum	Titao	166 113	62 064	37,36	84 894	1,37
	Passore	Yako	356 554	133 261	37,37	168 865	1,27
<b>Région du Nord</b>			<b>1 246 189</b>	<b>563 130</b>	<b>45,19</b>	<b>813 342</b>	<b>1,44</b>
PLATEAU CENTRAL	Kourweogo	Bousse	132 820	80 094	60,30	136 155	1,70
	Oubritenga	Ziniare	257 906	145 298	56,34	228 647	1,57
	Ganzourgou	Zorgho	341 112	181 325	53,16	601 432	3,32
<b>Région du Plateau-central</b>			<b>731 839</b>	<b>406 717</b>	<b>55,57</b>	<b>966 211</b>	<b>2,38</b>
SAHEL	Soum	Djibo	358 389	96 807	27,01	121 397	1,25
	Seno	Dori	283 672	108 145	38,12	144 441	1,34
	Oudalan	Gorom-Gorom	199 172	58 251	29,25	80 008	1,37
	Yagha	Sebba	176 532	74 406	42,15	109 780	1,48
<b>Région du Sahel</b>			<b>1 017 765</b>	<b>337 609</b>	<b>33,17</b>	<b>455 626</b>	<b>1,35</b>
SUD OUEST	Noumbiel	Batie	67 811	39 504	58,26	82 787	2,10
	Ioba	Dano	205 890	103 365	50,20	207 621	2,01
	Bougouriba	Diebougou	102 332	64 773	63,30	89 639	1,38
	Poni	Gaoua	276 351	118 611	42,92	182 508	1,54
<b>Région du Sud-ouest</b>			<b>652 383</b>	<b>326 253</b>	<b>50,01</b>	<b>562 555</b>	<b>1,72</b>
<b>TOTAL NATIONAL</b>			<b>14 731 167</b>	<b>7 335 409</b>	<b>49,80</b>	<b>11 296 013</b>	<b>1,54</b>

Tableau 03, 25 : Situation des références par district sanitaire en 2008

Nom Région	Province	District	Moins d'un an	1-4ans	5-14ans	Adultes masculin	Adultes féminin	Total
<b>BOUCLE DU MOUHOUN</b>	Les Bales	Boromo	115	197	134	443	393	1 282
	Mouhoun	Dedougou	296	533	195	700	772	2 496
	Kossi	Nouna	185	300	226	571	622	1 904
	Banwa	Solenzo	274	457	163	428	479	1 801
	Nayala	Toma	211	382	102	344	382	1 421
	Sourou	Tougan	165	284	112	422	304	1 287
<b>Région B, du mouhoun</b>			<b>1 246</b>	<b>2 153</b>	<b>932</b>	<b>2 908</b>	<b>2 952</b>	<b>10 191</b>
<b>CASCADES</b>	Comoe	Banfora	233	384	222	563	637	2 039
		Mangodara	88	136	93	261	253	831
	Leraba	Sindou	106	205	123	386	516	1 336
<b>Région des Cascades</b>			<b>427</b>	<b>725</b>	<b>438</b>	<b>1 210</b>	<b>1 406</b>	<b>4 206</b>
<b>CENTRE EST</b>	Boulgou	Bittou	68	135	57	203	137	600
	Boulgou	Garango	84	244	112	333	297	1 070
	Kouritenga	Koupela	125	225	109	632	487	1 578
	Koumpelogo	Ouargaye	160	190	138	642	398	1 528
	Boulgou	Pouytenga	45	69	68	197	204	583
	Boulgou	Tenkodogo	323	535	289	541	666	2 354
	Kouritenga	Zabre	470	761	367	534	456	2 588
<b>Région de l'Est</b>			<b>1 275</b>	<b>2 159</b>	<b>1 140</b>	<b>3 082</b>	<b>2 645</b>	<b>10 301</b>
<b>CENTRE NORD</b>	Sanmatenga	Barsalogo	42	55	30	139	145	411
	Namentenga	Boulsa	128	261	100	341	314	1 144
	Sanmatenga	Kaya	251	504	309	807	779	2 650
	Bam	Kongoussi	46	113	55	198	170	582
<b>Région du Centre-nord</b>			<b>467</b>	<b>933</b>	<b>494</b>	<b>1 485</b>	<b>1 408</b>	<b>4 787</b>
<b>CENTRE OUEST</b>	Boulkiemde	Koudougou	313	532	360	894	837	2 936
	Sissili	Leo	230	315	173	444	443	1 605
	Boulkiemde	Nanoro	763	293	110	255	250	1 671
	Sanguie	Reo	256	314	163	504	348	1 585
	Ziro	Sapouy	218	251	71	285	263	1 088
<b>Région du Centre-ouest</b>			<b>1 780</b>	<b>1 705</b>	<b>877</b>	<b>2 382</b>	<b>2 141</b>	<b>8 885</b>
<b>CENTRE SUD</b>	Bazega	Kombissiri	152	298	104	286	226	1 066
	Zoundweogo	Manga	301	450	150	424	342	1 667
	Nahouri	Po	40	86	120	548	433	1 227
	Bazega	Sapone	121	195	62	278	224	880
<b>Région du Centre-sud</b>			<b>614</b>	<b>1 029</b>	<b>436</b>	<b>1 536</b>	<b>1 225</b>	<b>4 840</b>
<b>CENTRE</b>	Kadiogo	Baskuy	331	394	290	1 115	1 260	3 390
	Kadiogo	Bogodogo	361	565	375	803	957	3 061
	Kadiogo	Boulmiougou	228	491	311	552	768	2 350
	Kadiogo	Nongr-Massom	348	556	476	1 645	2 425	5 450
	Kadiogo	Sig-Noghin	118	186	99	269	287	959
<b>Région du Centre</b>			<b>1 386</b>	<b>2 192</b>	<b>1 551</b>	<b>4 384</b>	<b>5 697</b>	<b>15 210</b>

Tableau 03,25 : Situation des références par district sanitaire en 2008 (Suite)

Nom Région	Province	District	Moins d'un an	1-4ans	5-14ans	Adultes masculin	Adultes féminin	Total
EST	Gnagna	Bogande	207	345	92	278	229	1 151
	Tapoa	Diapaga	601	505	204	634	513	2 457
	Gourma	Fada	404	429	194	585	478	2 090
	Komandjari	Gayeri	30	21	18	30	32	131
	Gnagna	Manni	48	53	40	103	120	364
	Kompienga	Pama	50	50	25	51	35	211
<b>Région de l'Est</b>			<b>1 340</b>	<b>1 403</b>	<b>573</b>	<b>1 681</b>	<b>1 407</b>	<b>6 404</b>
HAUTS BASSINS	Houet	Dande	145	197	120	421	409	1 292
	Tuy	Hounde	101	174	96	374	387	1 132
	Houet	Karang Vigie	77	93	48	162	148	528
	Houet	Lena	61	89	55	226	212	643
	Kenedougou	Orodara	157	326	124	547	605	1 759
	Houet	Dafra	230	478	323	616	665	2 312
	Houet	Dô	370	716	559	1 248	1 439	4 332
<b>Région des Hauts-Bassins</b>			<b>1 141</b>	<b>2 073</b>	<b>1 325</b>	<b>3 594</b>	<b>3 865</b>	<b>11 998</b>
NORD	Zondoma	Gourcy	111	305	109	239	179	943
	Yatenga	Ouahigouya	324	629	321	642	772	2 688
	Yatenga	Seguenega	138	303	103	222	197	963
	Loroum	Titao	64	144	59	210	140	617
	Passore	Yako	154	389	158	420	351	1 472
<b>Région du Nord</b>			<b>791</b>	<b>1 770</b>	<b>750</b>	<b>1 733</b>	<b>1 639</b>	<b>6 683</b>
PLATEAU CENTRAL	Kourweogo	Bousse	114	253	105	206	203	881
	Oubritenga	Ziniare	207	490	159	493	740	2 089
	Ganzourgou	Zorgho	287	460	182	533	418	1 880
<b>Région du Plateau-Central</b>			<b>608</b>	<b>1 203</b>	<b>446</b>	<b>1 232</b>	<b>1 361</b>	<b>4 850</b>
SAHEL	Soum	Djibo	113	183	158	229	171	854
	Seno	Dori	89	139	102	353	291	974
	Oudalan	Gorom-Gorom	12	22	23	133	107	297
	Yagha	Sebba	76	131	77	353	215	852
<b>Région du Sahel</b>			<b>290</b>	<b>475</b>	<b>360</b>	<b>1 068</b>	<b>784</b>	<b>2 977</b>
SUD OUEST	Noumbiel	Batie	104	69	29	224	134	560
	Ioba	Dano	209	280	123	600	289	1 501
	Bougouriba	Diebougou	71	85	47	265	202	670
	Poni	Gaoua	168	193	159	806	569	1 895
<b>Région du Sud-Ouest</b>			<b>552</b>	<b>627</b>	<b>358</b>	<b>1 895</b>	<b>1 194</b>	<b>4 626</b>
<b>TOTAL NATIONAL</b>			<b>11 917</b>	<b>18 447</b>	<b>9 680</b>	<b>28 190</b>	<b>27 724</b>	<b>95 958</b>

Figure 5: Evolution du taux de fréquentation des formations sanitaires dans les districts sanitaires de 1999 à 2008 au Burkina Faso



Tableau 03,26 : Situation des contre références par district sanitaire en 2008

Région	Province	District	Moins d'un an	1-4 ans	5-14 ans	Adultes masculins	Adultes féminins	Total contre-référence
<b>BOUCLE DU MOUHOUN</b>	Les Bales	Boromo	49	80	16	105	114	364
	Mouhoun	Dedougou	59	60	53	133	122	427
	Kossi	Nouna	38	79	54	152	170	493
	Banwa	Solenzo	191	293	63	101	101	749
	Nayala	Toma	106	142	40	103	139	530
	Sourou	Tougan	20	28	18	74	88	228
<b>Région B, du Mouhoun</b>			<b>463</b>	<b>682</b>	<b>244</b>	<b>668</b>	<b>734</b>	<b>2 791</b>
<b>CASCADES</b>	Comoe	Banfora	1	5	5	29	71	111
		Mangodara	0	0	0	2	21	23
	Leraba	Sindou	23	45	14	33	156	271
<b>Région des Cascades</b>			<b>24</b>	<b>50</b>	<b>19</b>	<b>64</b>	<b>248</b>	<b>405</b>
<b>CENTRE EST</b>	Boulgou	Bittou	40	127	26	107	113	413
	Boulgou	Garango	19	58	25	88	86	276
	Kouritenga	Koupela	16	25	25	147	60	273
	Koumpelogo	Ouargaye	124	124	146	508	347	1 249
	Boulgou	Pouytenga	2	7	10	29	20	68
	Boulgou	Tenkodogo	206	456	137	259	354	1 412
	Kouritenga	Zabré	163	254	239	227	232	1 115
<b>Région de l'Est</b>			<b>570</b>	<b>1 051</b>	<b>608</b>	<b>1 365</b>	<b>1 212</b>	<b>4 806</b>
<b>CENTRE NORD</b>	Sanmatenga	Barsalogo	10	7	12	66	56	151
	Namentenga	Boulsa	34	69	54	84	319	560
	Sanmatenga	Kaya	23	35	23	67	94	242
	Bam	Kongoussi	14	35	15	91	246	401
<b>Région du Centre-Nord</b>			<b>81</b>	<b>146</b>	<b>104</b>	<b>308</b>	<b>715</b>	<b>1 354</b>
<b>CENTRE OUEST</b>	Boulkiemde	Koudougou	5	0	4	14	7	30
	Sissili	Leo	451	143	92	77	73	836
	Boulkiemde	Nanoro	3	2	2	10	24	41
	Sanguie	Reo	10	1	5	16	7	39
	Ziro	Sapouy	9	10	3	2	13	37
<b>Région du Centre-Ouest</b>			<b>478</b>	<b>156</b>	<b>106</b>	<b>119</b>	<b>124</b>	<b>983</b>
<b>CENTRE SUD</b>	Bazega	Kombissiri	111	195	43	107	131	587
	Zoundweogo	Manga	47	68	15	139	87	356
	Nahouri	Po	113	223	106	344	280	1 066
	Bazega	Sapone	62	109	34	114	136	455
<b>Région du Centre-Sud</b>			<b>333</b>	<b>595</b>	<b>198</b>	<b>704</b>	<b>634</b>	<b>2 464</b>
<b>CENTRE</b>	Kadiogo	Baskuy	0	0	1	32	38	71
	Kadiogo	Bogodogo	161	211	66	104	377	919
	Kadiogo	Boulmiougou	0	2	2	11	21	36
	Kadiogo	Nongr-Massom	17	20	16	32	76	161
	Kadiogo	Sig-Noghin	0	2	0	11	2	15
<b>Région du Centre</b>			<b>178</b>	<b>235</b>	<b>85</b>	<b>190</b>	<b>514</b>	<b>1 202</b>

Tableau 03,26 : Situation des contre références par district sanitaire en 2008 (suite)

Nom Région	Province	District	Moins d'un an	1-4 ans	5-14 ans	Adultes masculin	Adultes féminin	Total contre-référence
EST	Gnagna	Bogande	47	45	33	61	61	247
	Tapoa	Diapaga	62	39	32	139	71	343
	Gourma	Fada	100	78	65	136	171	550
	Komandjari	Gayeri	1	0	1	2	7	11
	Gnagna	Manni	8	12	23	40	37	120
	Kompienga	Pama	35	30	8	25	16	114
<b>Région de l'Est</b>			<b>253</b>	<b>204</b>	<b>162</b>	<b>403</b>	<b>363</b>	<b>1 385</b>
HAUTS BASSINS	Houet	Dande	3	0	5	5	10	23
	Tuy	Hounde	0	0	3	11	11	25
	Houet	Karangasso Vigue	3	1	2	8	29	43
	Houet	Lena	12	16	4	16	26	74
	Kenedougou	Orodara	55	164	71	203	386	879
	Houet	Dafra	169	263	134	167	274	1 007
	Houet	Dô	2	11	9	29	281	332
<b>Région des Hauts-Bassins</b>			<b>244</b>	<b>455</b>	<b>228</b>	<b>439</b>	<b>1 017</b>	<b>2 383</b>
NORD	Zondoma	Gourcy	8	30	3	13	7	61
	Yatenga	Ouahigouya	0	6	0	6	46	58
	Yatenga	Seguenega	15	24	8	16	112	175
	Loroum	Titao	0	1	4	12	17	34
	Passore	Yako	9	6	8	21	25	69
<b>Région du Nord</b>			<b>32</b>	<b>67</b>	<b>23</b>	<b>68</b>	<b>207</b>	<b>397</b>
PLATEAU CENTRAL	Kourweogo	Bousse	41	64	15	26	26	172
	Oubritenga	Ziniare	32	56	21	64	61	234
	Ganzourgou	Zorgho	7	22	8	19	54	110
<b>Région du Plateau-Central</b>			<b>80</b>	<b>142</b>	<b>44</b>	<b>109</b>	<b>141</b>	<b>516</b>
SAHEL	Soum	Djibo	67	115	66	122	88	458
	Seno	Dori	18	27	25	64	72	206
	Oudalan	Gorom-Gorom	0	0	0	4	4	8
	Yagha	Sebba	32	31	27	164	75	329
<b>Région du Sahel</b>			<b>117</b>	<b>173</b>	<b>118</b>	<b>354</b>	<b>239</b>	<b>1 001</b>
SUD OUEST	Noumbiel	Batie	37	54	10	39	63	203
	Ioba	Dano	19	30	12	49	34	144
	Bougouriba	Diebougou	14	33	15	75	37	174
	Poni	Gaoua	64	83	51	124	116	438
<b>Région du Sud-Ouest</b>			<b>134</b>	<b>200</b>	<b>88</b>	<b>287</b>	<b>250</b>	<b>959</b>
<b>TOTAL NATIONAL</b>			<b>2 987</b>	<b>4 156</b>	<b>2 027</b>	<b>5 078</b>	<b>6 398</b>	<b>20 646</b>

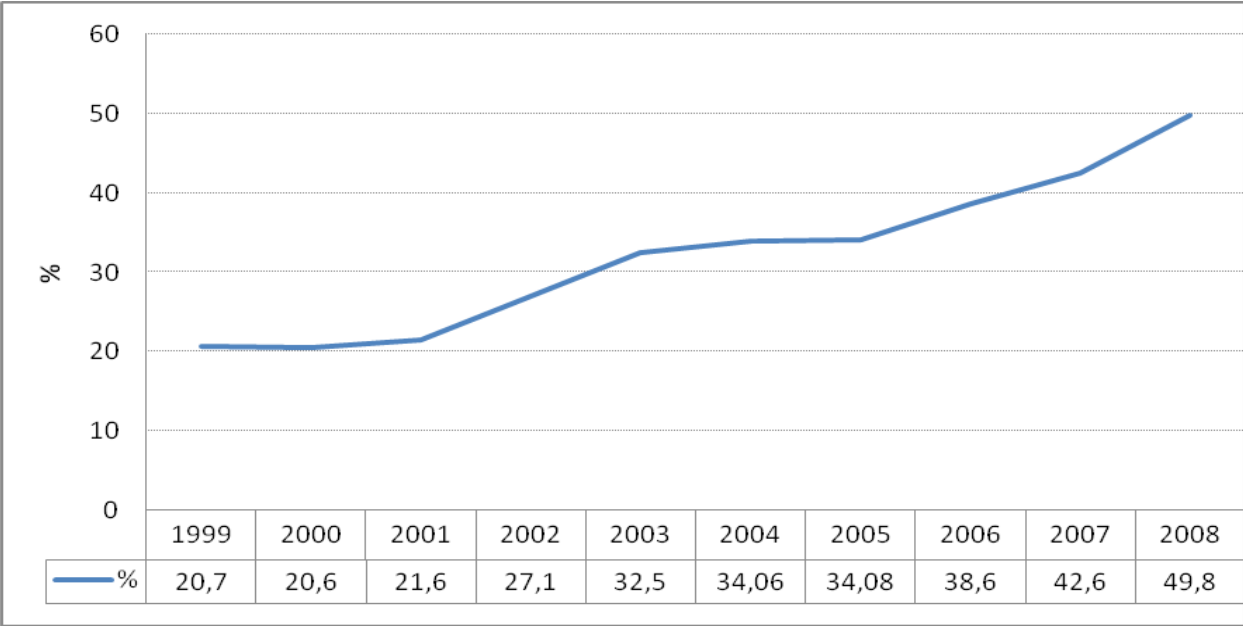
Tableau 03, 27 : Synthèse des activités curatives des formations sanitaires au niveau district

Indicateur	Niveau atteint en 2007	Niveau atteint en 2008
Nombre de nouveaux consultants	6 108 633	7 335 409
Taux de fréquentation	42,6	49,8
Nombre de références	84 852	95 958
Nombre de contre référence	13 279	20 646

# INFECTIONS SEXUELLEMENT TRANSMISSIBLES ET VIH/SIDA

## Liste des tableaux

Tableau 03,28 : Notification étiologique des IST en 2008.....	93
Tableau 03,29 : Bubon inguinal*.....	94
Tableau 03,29 : Bubon inguinal* (suite).....	94
Tableau 03, 30 : Conjonctivite purulente du nouveau né .....	96
Tableau 03, 30 : Conjonctivite purulente du nouveau né (suite).....	96
Tableau 03, 31 : Douleurs pelviennes* .....	98
Tableau 03, 31 : Douleurs pelviennes* (suite).....	99
Tableau 03, 32 : Ecoulement uretral .....	100
Tableau 03, 32 : Ecoulement uretral (suite).....	100
Tableau 03,33 : Ecoulement vaginal .....	101
Tableau 03,33 : Ecoulement vaginal (suite).....	102
Tableau 03, 34 : Gonflement douloureux du scrotum .....	103
Tableau 03, 34 : Gonflement douloureux du scrotum (suite).....	105
Tableau 03, 35 : Ulcération génitale.....	106
Tableau 03, 35 : Ulcération génitale (suite) .....	106
Tableau 03,36 : Végétation vénérienne.....	108
Tableau 03,36 : Végétation vénérienne (suite).....	109
Tableau 03, 37 : Autres syndromes IST.....	109
Tableau 03, 37 : Autres syndromes IST (suite).....	111
Tableau 03, 38 : Répartition des cas de sida selon l'âge et le sexe.....	112
Tableau 03, 38 : Répartition des cas de sida selon l'âge et le sexe (suite).....	113
Tableau 03, 38 : Répartition des cas de sida selon l'âge et le sexe (suite).....	114
Tableau 03, 38 : Répartition des cas de sida selon l'âge et le sexe (suite).....	115



Tableau 03,28 : Notification étiologique des IST en 2008

Etiologie	Moins 1 an		1 - 4 ans		5 - 14 ans		15 - 19 ans		20 - 29 ans		30 - 39 ans		40 ans et +		Total		Totaux
	M	F	M	F	M	F	M	F	M	F	M	F	M	F	M	F	
Candidat Albicans	1	5	0	0	0	1	1	77	1	382	18	205	2	49	23	719	768
Chlamydia Thracomatis	1	0	0	0	0	0	1	49	2	170	4	83	0	19	8	321	340
Gardenerella Vaginalis	0	0	0	0	0	0	0	1	0	17	0	16	0	2	0	36	38
Haemophilus Ducreyi	0	0	0	0	0	0	0	0	2	0	3	0	0	0	5	0	0
Neisseria Gonorrhoeae	0	1	0	0	0	0	5	14	17	18	30	24	14	3	66	60	63
Thricomonas Vaginalis	0	1	0	0	0	1	2	105	5	437	1	243	1	68	9	855	923
Tréponéma palidum	2	1	0	0	0	3	3	16	9	65	6	28	4	4	24	117	121
Autres	0	0	0	0	0	0	1	35	6	69	7	32	5	7	19	143	150
<b>Total</b>	<b>4</b>	<b>8</b>	<b>0</b>	<b>0</b>	<b>0</b>	<b>5</b>	<b>13</b>	<b>297</b>	<b>42</b>	<b>1 158</b>	<b>69</b>	<b>631</b>	<b>26</b>	<b>152</b>	<b>154</b>	<b>2 251</b>	<b>2 403</b>

Figure 6 : Notification étiologique des cas d'IST en 2008 au Burkina Faso,



Tableau 03,29 : Bubon inguinal\*

Groupe d'âge			5 - 14 ans		15 - 19 ans		20 - 29 ans		30 - 39 ans		40 ans et plus		Total	
Nom Région	Province	District	M	F	M	F	M	F	M	F	M	F	M	F
<b>BOUCLE DU MOUHOUN</b>	Les Bales	Boromo	0	0	0	0	0	0	0	0	0	0	0	0
	Mouhoun	Dedougou	0	0	0	0	2	1	0	0	0	0	2	1
	Kossi	Nouna	0	0	0	0	2	0	0	0	0	0	2	0
	Banwa	Solenzo	0	0	0	0	1	0	1	0	0	0	2	0
	Nayala	Toma	0	0	0	0	0	1	1	0	0	0	1	1
	Sourou	Tougan	0	0	0	0	0	0	0	0	1	0	1	0
<b>Région B, du Mouhoun</b>			0	0	0	0	5	2	2	0	1	0	8	2
<b>CASCADES</b>	Comoe	Banfora	0	0	0	0	2	1	2	0	0	0	4	1
		Mangodara	0	0	0	0	0	0	0	0	1	0	1	0
	Leraba	Sindou	0	0	0	0	1	0	0	0	1	0	2	0
<b>Région des Cascades</b>			0	0	0	0	3	1	2	0	2	0	7	1
<b>CENTRE EST</b>	Boulgou	Bittou	0	0	0	0	0	0	0	0	0	0	0	0
	Boulgou	Garango	0	0	0	0	0	0	0	0	0	0	0	0
	Kouritenga	Koupela	0	0	1	1	5	0	3	0	0	0	9	1
	Koumpelogo	Ouargaye	0	0	0	0	0	1	0	1	0	0	0	2
	Boulgou	Pouytenga	0	0	0	0	1	0	2	0	1	0	4	0
	Boulgou	Tenkodogo	0	0	0	0	0	2	0	0	0	0	0	2
	Kouritenga	Zabre	0	0	0	0	0	0	0	0	0	0	0	0
<b>Région de l'Est</b>			0	0	1	1	6	3	5	1	1	0	13	5
<b>CENTRE NORD</b>	Sanmatenga	Barsalogo	0	0	1	0	0	2	0	0	0	0	1	2
	Namentenga	Boulsa	0	0	0	0	1	0	0	0	0	0	1	0
	Sanmatenga	Kaya	0	0	0	0	0	0	1	0	1	0	2	0
	Bam	Kongoussi	0	0	0	0	0	0	0	0	1	0	1	0
<b>Région du Centre-Nord</b>			0	0	1	0	1	2	1	0	2	0	5	2
<b>CENTRE OUEST</b>	Boulkiemde	Koudougou	0	0	2	2	1	4	0	10	0	0	3	16
	Sissili	Leo	0	0	0	0	2	1	1	1	1	0	4	2
	Boulkiemde	Nanoro	0	0	0	0	0	0	0	0	0	0	0	0
	Sanguie	Reo	0	0	0	0	0	0	0	2	1	0	1	2
	Ziro	Sapouy	0	0	0	0	0	0	1	0	0	0	1	0
<b>Région du Centre-Ouest</b>			0	0	2	2	3	5	2	13	2	0	9	20
<b>CENTRE SUD</b>	Bazega	Kombissiri	0	0	1	0	1	0	0	0	0	0	2	0
	Zoundweogo	Manga	0	0	0	0	1	0	0	1	2	0	3	1
	Nahouri	Po	0	0	0	0	1	1	0	0	0	0	1	1
	Bazega	Sapone	0	0	0	0	0	0	0	0	0	0	0	0
<b>Région du Centre-Sud</b>			0	0	1	0	3	1	0	1	2	0	6	2
<b>CENTRE</b>	Kadiogo	Baskuy	1	0	1	8	3	0	1	1	1	0	7	9
	Kadiogo	Bogodogo	0	0	0	1	9	1	3	0	2	0	14	2
	Kadiogo	Boulmiougou	0	0	0	1	3	12	4	0	1	0	8	13
	Kadiogo	Nongr-Massom	0	0	0	0	2	5	2	1	2	1	6	7
	Kadiogo	Sig-Noghin	0	0	0	0	2	0	0	0	0	0	2	0
<b>Région du Centre</b>			1	0	1	10	19	18	10	2	6	1	37	31

Tableau 03,29 : Bubon inguinal\* (suite)

Groupe d'âge	5 - 14 ans	15 - 19 ans	20 - 29 ans	30 - 39 ans	40 ans et plus	Total
--------------	------------	-------------	-------------	-------------	----------------	-------

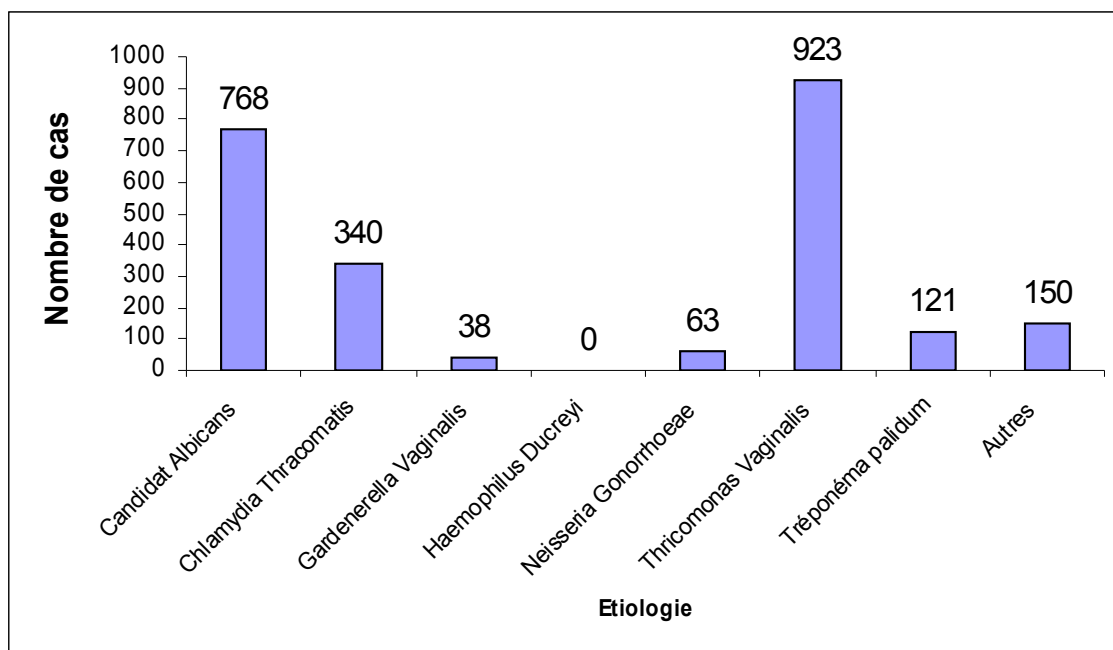
Nom Région	Province	District	M	F	M	F	M	F	M	F	M	F	M	F
EST	Gnagna	Bogande	0	0	0	0	0	0	0	0	0	0	0	0
	Tapoa	Diapaga	0	0	0	0	0	0	0	0	0	0	0	0
	Gourma	Fada	0	1	0	0	0	1	2	0	0	0	2	2
	Komandjari	Gayeri	0	0	0	0	1	1	1	0	0	0	2	1
	Gnagna	Manni	0	0	0	0	0	0	0	0	0	0	0	0
	Kompienga	Pama	0	0	0	0	1	0	0	0	0	0	1	0
<b>Région de l'Est</b>			0	1	0	0	2	2	3	0	0	0	5	3
HAUTS BASSINS	Houet	Dande	0	0	1	0	0	0	0	0	0	0	1	0
	Tuy	Houde	0	0	0	0	0	0	0	0	0	0	0	0
	Houet	Karang, Vigue	0	0	0	0	0	0	2	0	1	0	3	0
	Houet	Lena	0	0	0	0	1	0	0	0	0	0	1	0
	Kenedougou	Orodara	0	0	0	1	0	1	0	0	0	0	0	2
	Houet	Dafra	0	0	0	2	3	3	5	0	0	1	8	6
	Houet	Dô	0	0	1	1	0	2	3	2	2	0	6	5
<b>Région des Hauts-Bassins</b>			0	0	2	4	4	6	10	2	3	1	19	13
NORD	Zondoma	Gourcy	0	0	0	0	0	1	1	0	0	0	1	1
	Yatenga	Ouahigouya	0	0	0	0	1	0	0	0	0	0	1	0
	Yatenga	Seguenega	0	0	0	0	2	0	0	0	1	0	3	0
	Loroum	Titao	0	0	0	0	1	0	1	0	0	0	2	0
	Passore	Yako	0	0	0	0	1	0	0	0	2	0	3	0
<b>Région du Nord</b>			0	0	0	0	5	1	2	0	3	0	10	1
PLATEAU CENTRAL	Kourweogo	Bousse	1	0	0	0	1	0	1	0	0	0	3	0
	Oubritenga	Ziniare	0	0	0	0	0	0	0	0	0	0	0	0
	Ganzourgou	Zorgho	0	0	0	1	1	0	0	1	0	1	1	3
<b>Région du Plateau-Central</b>			1	0	0	1	2	0	1	1	0	1	4	3
SAHEL	Soum	Djibo	0	0	1	1	2	0	3	0	0	0	6	1
	Seno	Dori	0	0	0	0	0	0	0	0	0	1	0	1
	Oudalan	Gorom-Gorom	0	0	0	0	1	0	0	0	0	0	1	0
	Yagha	Sebba	0	0	0	0	0	0	0	0	1	0	1	0
<b>Région du Sahel</b>			0	0	1	1	3	0	3	0	1	1	8	2
SUD OUEST	Noumbiel	Batie	0	0	0	0	0	0	0	0	1	0	1	0
	Ioba	Dano	0	0	0	0	0	0	3	0	0	0	3	0
	Bougouriba	Diebougou	0	0	1	0	1	0	1	2	2	1	5	3
	Poni	Gaoua	0	0	0	0	0	3	1	1	0	0	1	4
<b>Région du Sud-Ouest</b>			0	0	1	0	1	3	5	3	3	1	10	7
<b>TOTAL NATIONAL</b>			2	1	10	19	57	44	46	23	26	5	141	92

\* : Pas de cas enregistrés chez les enfants de moins de 5 ans

Tableau 03, 30 : Conjonctivite purulente du nouveau né

Groupe d'âge			Moins 1 an		Total
Nom Région	Province	District	M	F	M+F
<b>BOUCLE DU MOUHOUN</b>	Les Bales	Boromo	36	24	60
	Mouhoun	Dedougou	20	23	43
	Kossi	Nouna	5	2	7
	Banwa	Solenzo	74	53	127
	Nayala	Toma	25	12	37
	Sourou	Tougan	36	19	55
<b>Région B, du Mouhoun</b>			<b>196</b>	<b>133</b>	<b>329</b>
<b>CASCADES</b>	Comoe	Banfora	53	45	98
		Mangodara	11	8	19
	Leraba	Sindou	10	5	15
<b>Région des Cascades</b>			<b>74</b>	<b>58</b>	<b>132</b>
<b>CENTRE EST</b>	Boulgou	Bittou	18	12	30
	Boulgou	Garango	63	58	121
	Kouritenga	Koupela	22	12	34
	Koumpelogo	Ouargaye	40	19	59
	Boulgou	Pouytenga	19	16	35
	Boulgou	Tenkodogo	51	31	82
	Kouritenga	Zabré	11	14	25
<b>Région de l'Est</b>			<b>224</b>	<b>162</b>	<b>386</b>
<b>CENTRE NORD</b>	Sanmatenga	Barsalogo	2	2	4
	Namentenga	Boulsa	12	7	19
	Sanmatenga	Kaya	69	36	105
	Bam	Kongoussi	16	10	26
<b>Région du Centre-Nord</b>			<b>99</b>	<b>55</b>	<b>154</b>
<b>CENTRE OUEST</b>	Boulkiemde	Koudougou	39	34	73
	Sissili	Leo	12	13	25
	Boulkiemde	Nanoro	6	4	10
	Sanguie	Reo	6	9	15
	Ziro	Sapouy	13	10	23
<b>Région du Centre-Ouest</b>			<b>76</b>	<b>70</b>	<b>146</b>
<b>CENTRE SUD</b>	Bazega	Kombissiri	12	8	20
	Zoundweogo	Manga	25	12	37
	Nahouri	Po	29	17	46
	Bazega	Sapone	7	7	14
<b>Région du Centre-Sud</b>			<b>73</b>	<b>44</b>	<b>117</b>
<b>CENTRE</b>	Kadiogo	Baskuy	16	22	38
	Kadiogo	Bogodogo	18	14	32
	Kadiogo	Boulmiougou	37	32	69
	Kadiogo	Nongr-Massom	32	24	56
	Kadiogo	Sig-Noghin	3	7	10
<b>Région du Centre</b>			<b>106</b>	<b>99</b>	<b>205</b>

Tableau 03, 30 : Conjonctivite purulente du nouveau né (suite)

Groupe d'âge	Moins 1 an	Total
--------------	------------	-------

Nom Région	Province	District	M	F	M+F
EST	Gnagna	Bogande	8	11	19
	Tapoa	Diapaga	14	17	31
	Gourma	Fada	21	11	32
	Komandjari	Gayeri	5	1	6
	Gnagna	Manni	1	4	5
	Kompienga	Pama	6	1	7
<b>Région de l'Est</b>			<b>55</b>	<b>45</b>	<b>100</b>
HAUTS BASSINS	Houet	Dande	39	29	68
	Tuy	Hounde	56	22	78
	Houet	Karangasso Vigue	9	14	23
	Houet	Lena	15	7	22
	Kenedougou	Orodara	29	15	44
	Houet	Dafra	36	24	60
	Houet	Dô	77	99	176
<b>Région des Hauts-Bassins</b>			<b>261</b>	<b>210</b>	<b>471</b>
NORD	Zondoma	Gourcy	6	7	13
	Yatenga	Ouahigouya	35	37	72
	Yatenga	Seguenega	6	8	14
	Loroum	Titao	4	0	4
	Passore	Yako	22	15	37
<b>Région du Nord</b>			<b>73</b>	<b>67</b>	<b>140</b>
PLATEAU CENTRAL	Kourweogo	Ds Bousse	6	4	10
	Oubritenga	Ds Ziniare	7	9	16
	Ganzourgou	Ds Zorgho	33	28	61
<b>Région du Plateau-Central</b>			<b>46</b>	<b>41</b>	<b>87</b>
SAHEL	Soum	Djibo	18	9	27
	Seno	Dori	15	5	20
	Oudalan	Gorom-Gorom	6	4	10
	Yagha	Sebba	20	10	30
<b>Région du Sahel</b>			<b>59</b>	<b>28</b>	<b>87</b>
SUD OUEST	Noumbiel	Batie	15	19	34
	Ioba	Dano	48	28	76
	Bougouriba	Diebouyou	4	3	7
	Poni	Gaoua	36	35	71
<b>Région du Sud-Ouest</b>			<b>103</b>	<b>85</b>	<b>188</b>
<b>TOTAL NATIONAL</b>			<b>1 445</b>	<b>1 097</b>	<b>2 542</b>

Tableau 03, 31 : Douleurs pelviennes\*

Nom Région	Province	District	5 - 14 ans	15 - 19 ans	20 - 29 ans	30 - 39 ans	40 ans et +	Total
<b>BOUCLE DU MOUHOUN</b>	Les Bales	Boromo	3	31	132	45	9	220
	Mouhoun	Dedougou	3	112	271	97	34	517
	Kossi	Nouna	0	40	108	36	5	189
	Banwa	Solenzo	1	46	183	69	17	316
	Nayala	Toma	1	60	215	97	30	403
	Sourou	Tougan	2	64	246	102	22	436
<b>Région B, du Mouhoun</b>			<b>10</b>	<b>353</b>	<b>1 155</b>	<b>446</b>	<b>117</b>	<b>2 081</b>
<b>CASCADES</b>	Comoe	Banfora	0	193	565	228	51	1 037
		Mangodara	0	70	111	63	11	255
	Leraba	Sindou	4	87	169	85	9	354
<b>Région des Cascades</b>			<b>4</b>	<b>350</b>	<b>845</b>	<b>376</b>	<b>71</b>	<b>1 646</b>
<b>CENTRE EST</b>	Boulgou	Bittou	0	19	43	7	2	71
	Boulgou	Garango	3	49	121	51	19	243
	Kouritenga	Koupela	7	157	334	131	17	646
	Koumpelogo	Ouargaye	2	32	159	65	8	266
	Kouritenga	Pouytenga	1	69	123	70	13	276
	Boulgou	Tenkodogo	11	53	113	91	6	274
	Boulgou	Zabré	0	32	145	61	7	245
<b>Région de l'Est</b>			<b>24</b>	<b>411</b>	<b>1 038</b>	<b>476</b>	<b>72</b>	<b>2 021</b>
<b>CENTRE NORD</b>	Sanmatenga	Barsalogo	1	14	45	23	5	88
	Namentenga	Boulsa	0	146	265	120	15	546
	Sanmatenga	Kaya	10	155	340	138	19	662
	Bam	Kongoussi	3	85	300	107	22	517
<b>Région du Centre-Nord</b>			<b>14</b>	<b>400</b>	<b>950</b>	<b>388</b>	<b>61</b>	<b>1 813</b>
<b>CENTRE OUEST</b>	Boulkiemde	Koudougou	10	291	493	224	21	1 039
	Sissili	Leo	3	75	199	83	10	370
	Boulkiemde	Nanoro	0	92	158	106	20	376
	Sanguie	Reo	3	30	97	54	16	200
	Ziro	Sapouy	0	34	118	49	19	220
<b>Région du Centre-Ouest</b>			<b>16</b>	<b>522</b>	<b>1 065</b>	<b>516</b>	<b>86</b>	<b>2 205</b>
<b>CENTRE SUD</b>	Bazega	Kombissiri	0	46	145	60	12	263
	Zoundweogo	Manga	1	74	207	95	15	392
	Nahouri	Po	1	93	194	69	22	379
	Bazega	Sapone	1	9	62	28	1	101
<b>Région du Centre-Sud</b>			<b>3</b>	<b>222</b>	<b>608</b>	<b>252</b>	<b>50</b>	<b>1 135</b>
<b>CENTRE</b>	Kadiogo	Baskuy	13	323	1 034	488	217	2 075
	Kadiogo	Bogodogo	10	565	1 794	723	178	3 270
	Kadiogo	Boulmiougou	10	316	598	290	61	1 275
	Kadiogo	Nongr-Massom	22	368	757	296	76	1 519
	Kadiogo	Sig-Noghin	2	136	365	109	22	634
<b>Région du Centre</b>			<b>57</b>	<b>1 708</b>	<b>4 548</b>	<b>1 906</b>	<b>554</b>	<b>8 773</b>

Tableau 03, 31 : Douleurs pelviennes\* (suite)

Nom Région	Province	District	5 - 14 ans	15 - 19 ans	20 - 29 ans	30 - 39 ans	40 ans et +	Total
EST	Gnagna	Bogande	4	104	160	80	14	362
	Tapoa	Diapaga	5	120	676	204	28	1 033
	Gourma	Fada	7	154	503	151	30	845
	Komandjari	Gayeri	1	4	38	16	3	62
	Gnagna	Manni	3	34	55	28	10	130
	Kompienga	Pama	2	65	122	40	9	238
<b>Région de l'Est</b>			<b>22</b>	<b>481</b>	<b>1 554</b>	<b>519</b>	<b>94</b>	<b>2 670</b>
HAUTS BASSINS	Houet	Dande	0	90	210	95	20	415
	Tuy	Hounde	1	77	439	69	10	596
	Houet	Karangasso Vigie	2	95	318	71	10	496
	Houet	Lena	0	36	97	54	10	197
	Kenedougou	Orodara	0	43	112	70	15	240
	Houet	Dafra	9	289	793	290	68	1 449
	Houet	Dô	9	486	1 304	534	116	2 449
<b>Région des Hauts-Bassins</b>			<b>21</b>	<b>1 116</b>	<b>3 273</b>	<b>1 183</b>	<b>249</b>	<b>5 842</b>
NORD	Zondoma	Gourcy	4	30	82	45	5	166
	Yatenga	Ouahigouya	4	145	448	204	48	849
	Yatenga	Seguenega	0	69	217	83	10	379
	Loroum	Titao	1	16	51	28	15	111
	Passore	Yako	1	121	266	97	18	503
<b>Région du Nord</b>			<b>10</b>	<b>381</b>	<b>1 064</b>	<b>457</b>	<b>96</b>	<b>2 008</b>
PLATEAU CENTRAL	Kourweogo	Bousse	2	35	165	45	8	255
	Oubritenga	Ziniare	1	92	300	111	19	523
	Ganzourgou	Zorgho	6	242	801	364	76	1 489
<b>Région du Plateau-Central</b>			<b>9</b>	<b>369</b>	<b>1 266</b>	<b>520</b>	<b>103</b>	<b>2 267</b>
SAHEL	Soum	Djibo	5	157	355	142	51	710
	Seno	Dori	3	111	219	125	41	499
	Oudalan	Gorom-Gorom	2	66	153	70	11	302
	Yagha	Sebba	0	86	196	98	25	405
<b>Région du Sahel</b>			<b>10</b>	<b>420</b>	<b>923</b>	<b>435</b>	<b>128</b>	<b>1 916</b>
SUD OUEST	Noumbiel	Batie	6	92	245	115	23	481
	Ioba	Dano	1	88	272	128	23	512
	Bougouriba	Diebougou	4	48	118	78	13	261
	Poni	Gaoua	16	253	440	204	80	993
<b>Région du Sud-Ouest</b>			<b>27</b>	<b>481</b>	<b>1 075</b>	<b>525</b>	<b>139</b>	<b>2 247</b>
<b>TOTAL NATIONAL</b>			<b>227</b>	<b>7 214</b>	<b>19 364</b>	<b>7 999</b>	<b>1 820</b>	<b>36 624</b>

- \* : Aucun cas de douleur pelvienne enregistré chez les enfants de moins de 5 ans

NB : les douleurs pelviennes sont rencontrées uniquement chez les femmes,

Tableau 03, 32 : Ecoulement uretral

Nom Région	Province	District	5 - 14 ans	15 - 19 ans	20 - 29 ans	30 - 39 ans	40 ans et plus	Total
<b>BOUCLE DU MOUHOUN</b>	Les Bales	Boromo	0	8	68	60	19	155
	Mouhoun	Dedougou	1	17	34	39	15	106
	Kossi	Nouna	0	4	29	45	22	100
	Banwa	Solenzo	0	5	50	27	16	98
	Nayala	Toma	0	4	25	31	14	74
	Sourou	Tougan	1	3	35	48	30	117
<b>Région B, du Mouhoun</b>			<b>2</b>	<b>41</b>	<b>241</b>	<b>250</b>	<b>116</b>	<b>650</b>
<b>CASCADES</b>	Comoe	Banfora	0	12	75	58	35	180
		Mangodara	0	2	48	33	9	92
	Leraba	Sindou	2	3	58	29	7	99
<b>Région des Cascades</b>			<b>2</b>	<b>17</b>	<b>181</b>	<b>120</b>	<b>51</b>	<b>371</b>
<b>CENTRE EST</b>	Boulgou	Bittou	1	6	38	23	8	76
	Boulgou	Garango	0	1	23	16	7	47
	Kouritenga	Koupela	2	8	89	61	40	200
	Koulpelogo	Ouargaye	0	3	68	64	32	167
	Boulgou	Pouytenga	0	9	49	35	8	101
	Boulgou	Tenkodogo	0	7	37	38	11	93
Kouritenga	Zabre	1	3	28	39	7	78	
<b>Région de l'Est</b>			<b>4</b>	<b>37</b>	<b>332</b>	<b>276</b>	<b>113</b>	<b>762</b>
<b>CENTRE NORD</b>	Sanmatenga	Barsalogo	0	1	22	20	11	54
	Namentenga	Boulsa	1	5	59	41	28	134
	Sanmatenga	Kaya	1	16	140	150	68	375
	Bam	Kongoussi	0	5	87	77	15	184
<b>Région du Centre-Nord</b>			<b>2</b>	<b>27</b>	<b>308</b>	<b>288</b>	<b>122</b>	<b>747</b>
<b>CENTRE OUEST</b>	Boulkiemde	Koudougou	3	6	58	67	28	162
	Sissili	Leo	1	15	39	40	13	108
	Boulkiemde	Nanoro	0	3	42	34	29	108
	Sanguie	Reo	0	4	31	40	25	100
	Ziro	Sapouy	1	6	26	48	16	97
<b>Région du Centre-Ouest</b>			<b>5</b>	<b>34</b>	<b>196</b>	<b>229</b>	<b>111</b>	<b>575</b>
<b>CENTRE SUD</b>	Bazega	Kombissiri	0	0	31	27	12	70
	Zoundweogo	Manga	0	1	49	66	9	125
	Nahouri	Po	0	7	78	75	22	182
	Bazega	Sapone	0	4	16	18	5	43
<b>Région du Centre-Sud</b>			<b>0</b>	<b>12</b>	<b>174</b>	<b>186</b>	<b>48</b>	<b>420</b>
<b>CENTRE</b>	Kadiogo	Baskuy	4	18	157	121	55	355
	Kadiogo	Bogodogo	1	41	319	241	76	678
	Kadiogo	Boulmiougou	2	35	247	190	59	533
	Kadiogo	Nongr-Massom	0	25	184	162	42	413
	Kadiogo	Sig-Noghin	0	6	54	31	7	98
<b>Région du Centre</b>			<b>7</b>	<b>125</b>	<b>961</b>	<b>745</b>	<b>239</b>	<b>2 077</b>

Tableau 03, 32 : Ecoulement uretral (suite)

Nom Région	Province	District	5 - 14 ans	15 - 19 ans	20 - 29 ans	30 - 39 ans	40 ans et plus	Total
------------	----------	----------	------------	-------------	-------------	-------------	----------------	-------



<b>EST</b>	Gnagna	Bogande	0	1	24	36	14	75
	Tapoa	Diapaga	0	0	38	57	13	108
	Gourma	Fada	0	12	57	49	19	137
	Komandjari	Gayeri	0	2	11	20	4	37
	Gnagna	Manni	0	2	27	23	10	62
	Kompienga	Pama	0	4	24	18	9	55
<b>Région de l'Est</b>			<b>0</b>	<b>21</b>	<b>181</b>	<b>203</b>	<b>69</b>	<b>474</b>
<b>HAUTS BASSINS</b>	Houet	Dande	0	0	19	36	12	67
	Tuy	Hounde	0	4	103	90	33	230
	Houet	Karangasso Vigie	0	2	35	11	14	62
	Houet	Lena	0	2	14	21	15	52
	Kenedougou	Orodara	0	7	41	27	13	88
	Houet	Dafra	0	11	116	70	18	215
	Houet	Dô	2	18	179	161	62	422
<b>Région des Hauts-Bassins</b>			<b>2</b>	<b>44</b>	<b>507</b>	<b>416</b>	<b>167</b>	<b>1 136</b>
<b>NORD</b>	Zondoma	Gourcy	0	3	32	36	9	80
	Yatenga	Ouahigouya	2	31	98	110	60	301
	Yatenga	Seguenega	0	2	33	35	15	85
	Loroum	Titao	0	2	27	19	24	72
	Passore	Yako	0	7	45	41	27	120
<b>Région du Nord</b>			<b>2</b>	<b>45</b>	<b>235</b>	<b>241</b>	<b>135</b>	<b>658</b>
<b>PLATEAU CENTRAL</b>	Kourweogo	Bousse	1	1	17	23	17	59
	Oubritenga	Ziniare	2	12	110	88	55	267
	Ganzourgou	Zorgho	0	24	94	109	55	282
<b>Région du Plateau-Central</b>			<b>3</b>	<b>37</b>	<b>221</b>	<b>220</b>	<b>127</b>	<b>608</b>
<b>SAHEL</b>	Soum	Djibo	2	43	129	136	88	398
	Seno	Dori	2	12	90	94	92	290
	Oudalan	Gorom-Gorom	4	5	65	61	46	181
	Yagha	Sebba	1	13	73	84	71	242
<b>Région du Sahel</b>			<b>9</b>	<b>73</b>	<b>357</b>	<b>375</b>	<b>297</b>	<b>1 111</b>
<b>SUD OUEST</b>	Noumbiel	Batie	0	2	51	32	16	101
	Ioba	Dano	0	6	55	53	25	139
	Bougouriba	Diebougou	0	8	52	31	14	105
	Poni	Gaoua	0	16	74	51	23	164
<b>Région du Sud-Ouest</b>			<b>0</b>	<b>32</b>	<b>232</b>	<b>167</b>	<b>78</b>	<b>509</b>
<b>TOTAL NATIONAL</b>			<b>38</b>	<b>545</b>	<b>4 126</b>	<b>3 716</b>	<b>1 673</b>	<b>10 098</b>

NB : l'écoulement urétral est rencontré uniquement chez les hommes,

Tableau 03,33 : Ecoulement vaginal

Nom Région	Province	District	5 - 14 ans	15 - 19 ans	20 - 29 ans	30 - 39 ans	40 ans et plus	Total
<b>BOUCLE DU MOUHOUN</b>	Les Bales	Boromo	4	95	308	130	22	559
	Mouhoun	Dedougou	0	54	218	104	26	402
	Kossi	Nouna	0	75	189	93	25	382

	Banwa	Solenzo	0	120	400	126	35	681
	Nayala	Toma	0	47	197	99	53	396
	Sourou	Tougan	1	57	264	107	25	454
<b>Région B, du Mouhoun</b>			<b>5</b>	<b>448</b>	<b>1 576</b>	<b>659</b>	<b>186</b>	<b>2 874</b>
<b>CASCADES</b>	Comoe	Banfora	10	311	917	300	69	1 607
		Mangodara	3	62	100	59	11	235
	Leraba	Sindou	6	77	299	106	12	500
<b>Région des Cascades</b>			<b>19</b>	<b>450</b>	<b>1 316</b>	<b>465</b>	<b>92</b>	<b>2 342</b>
<b>CENTRE EST</b>	Boulgou	Bittou	0	23	49	16	2	90
	Boulgou	Garango	3	76	193	70	16	358
	Kouritenga	Koupela	1	78	275	143	18	515
	Koumpelogo	Ouargaye	0	42	131	56	4	233
	Boulgou	Pouytenga	0	94	222	136	23	475
	Boulgou	Tenkodogo	10	65	121	67	13	276
	Kouritenga	Zabre	2	26	114	40	10	192
<b>Région de l'Est</b>			<b>16</b>	<b>404</b>	<b>1 105</b>	<b>528</b>	<b>86</b>	<b>2 139</b>
<b>CENTRE NORD</b>	Sanmatenga	Barsalogo	1	15	63	24	3	106
	Namentenga	Boulsa	1	46	128	56	8	239
	Sanmatenga	Kaya	2	168	438	220	30	858
	Bam	Kongoussi	1	81	329	121	30	562
<b>Région du Centre-Nord</b>			<b>5</b>	<b>310</b>	<b>958</b>	<b>421</b>	<b>71</b>	<b>1 765</b>
<b>CENTRE OUEST</b>	Boulkiemde	Koudougou	10	334	663	299	38	1 344
	Sissili	Leo	0	53	139	39	11	242
	Boulkiemde	Nanoro	2	67	206	83	24	382
	Sanguie	Reo	0	26	122	57	12	217
	Ziro	Sapouy	0	18	133	42	10	203
<b>Région du Centre-Ouest</b>			<b>12</b>	<b>498</b>	<b>1 263</b>	<b>520</b>	<b>95</b>	<b>2 388</b>
<b>CENTRE SUD</b>	Bazega	Kombissiri	0	16	45	29	10	100
	Zoundweogo	Manga	2	76	254	87	9	428
	Nahouri	Po	3	131	373	108	34	649
	Bazega	Sapone	0	14	37	21	10	82
<b>Région du Centre-Sud</b>			<b>5</b>	<b>237</b>	<b>709</b>	<b>245</b>	<b>63</b>	<b>1 259</b>
<b>CENTRE</b>	Kadiogo	Baskuy	18	503	2 173	986	329	4 009
	Kadiogo	Bogodogo	10	1 195	4 515	1 666	330	7 716
	Kadiogo	Boulmiougou	11	565	2 111	696	127	3 510
	Kadiogo	Nongr-Massom	16	425	1 139	492	132	2 204
	Kadiogo	Sig-Noghin	1	177	676	458	25	1 337
<b>Région du Centre</b>			<b>56</b>	<b>2 865</b>	<b>10 614</b>	<b>4 298</b>	<b>943</b>	<b>18 776</b>

Tableau 03,33 : Ecoulement vaginal (suite)

Nom Région	Province	District	5 - 14 ans	15 - 19 ans	20 - 29 ans	30 - 39 ans	40 ans et plus	Total
<b>EST</b>	Gnagna	Bogande	0	35	128	73	20	256
	Tapoa	Diapaga	2	53	182	155	18	410
	Gourma	Fada	9	151	427	173	26	786
	Komandjari	Gayeri	0	4	11	8	3	26

	Gnagna	Manni	1	21	65	29	7	123
	Kompienga	Pama	0	4	36	9	4	53
<b>Région de l'Est</b>			<b>12</b>	<b>268</b>	<b>849</b>	<b>447</b>	<b>78</b>	<b>1 654</b>
<b>HAUTS BASSINS</b>	Houet	Dande	0	120	228	111	17	476
	Tuy	Hounde	0	47	244	92	13	396
	Houet	Karangasso Vigie	0	63	199	82	9	353
	Houet	Lena	0	28	101	38	8	175
	Kenedougou	Orodara	2	81	284	133	15	515
	Houet	Dafra	6	400	1 054	378	53	1 891
	Houet	Dô	8	900	2 946	1 389	296	5 539
<b>Région des Hauts-Bassins</b>			<b>16</b>	<b>1 639</b>	<b>5 056</b>	<b>2 223</b>	<b>411</b>	<b>9 345</b>
<b>NORD</b>	Zondoma	Gourcy	0	29	91	37	2	159
	Yatenga	Ouahigouya	5	278	765	352	53	1 453
	Yatenga	Seguenega	0	36	131	61	3	231
	Loroum	Titao	0	21	72	32	14	139
	Passore	Yako	1	45	190	85	16	337
<b>Région du Nord</b>			<b>6</b>	<b>409</b>	<b>1 249</b>	<b>567</b>	<b>88</b>	<b>2 319</b>
<b>PLATEAU CENTRAL</b>	Kourweogo	Bousse	1	62	208	73	20	364
	Oubritenga	Ziniare	3	115	230	126	25	499
	Ganzourgou	Zorgho	3	236	719	343	88	1 389
<b>Région du Plateau-Central</b>			<b>7</b>	<b>413</b>	<b>1 157</b>	<b>542</b>	<b>133</b>	<b>2 252</b>
<b>SAHEL</b>	Soum	Djibo	2	101	189	104	34	430
	Seno	Dori	4	115	321	149	55	644
	Oudalan	Gorom-Gorom	3	26	50	30	6	115
	Yagha	Sebba	1	55	137	59	15	267
<b>Région du Sahel</b>			<b>10</b>	<b>297</b>	<b>697</b>	<b>342</b>	<b>110</b>	<b>1 456</b>
<b>SUD OUEST</b>	Noumbiel	Batie	3	68	173	63	15	322
	Ioba	Dano	3	79	338	146	22	588
	Bougouriba	Diebougou	0	33	111	70	10	224
	Poni	Gaoua	1	144	330	136	68	679
<b>Région du Sud-Ouest</b>			<b>7</b>	<b>324</b>	<b>952</b>	<b>415</b>	<b>115</b>	<b>1 813</b>
<b>TOTAL NATIONAL</b>			<b>176</b>	<b>8 562</b>	<b>27 501</b>	<b>11 672</b>	<b>2 471</b>	<b>50 382</b>

NB : L'écoulement vaginal est rencontré uniquement chez les femmes,

Tableau 03, 34 : Gonflement douloureux du scrotum

Nom Région	Province	District	Moins de 5 ans	5 - 14 ans	15 - 19 ans	20 - 29 ans	30 - 39 ans	40 ans et plus	Total
<b>BOUCLE DU MOUHOUN</b>	Les Bales	Boromo	0	0	1	4	8	5	18
	Mouhoun	Dedougou	0	2	4	3	12	6	27
	Kossi	Nouna	0	1	0	6	6	10	23
	Banwa	Solenzo	0	0	2	6	6	2	16
	Nayala	Toma	0	0	3	5	5	6	19
	Sourou	Tougan	0	2	2	13	7	12	36
<b>Région B, du Mouhoun</b>			<b>0</b>	<b>5</b>	<b>12</b>	<b>37</b>	<b>44</b>	<b>41</b>	<b>139</b>

<b>CASCADES</b>	Comoé	Banfora	0	1	2	22	3	6	34
		Mangodara	0	0	1	11	6	5	23
	Leraba	Sindou	0	0	1	6	4	1	12
<b>Région des Cascades</b>			<b>0</b>	<b>1</b>	<b>4</b>	<b>39</b>	<b>13</b>	<b>12</b>	<b>69</b>
<b>CENTRE EST</b>	Boulgou	Bittou	0	0	0	2	2	0	4
	Boulgou	Garango	0	1	0	4	1	1	7
	Kouritenga	Koupela	0	0	4	12	7	10	33
	Koumpelogo	Ouargaye	0	0	0	8	14	7	29
	Boulgou	Pouytenga	2	0	3	12	14	5	38
	Boulgou	Tenkodogo	0	0	0	4	1	2	7
Kouritenga	Zabré	0	1	1	3	20	1	26	
<b>Région de l'Est</b>			<b>2</b>	<b>2</b>	<b>8</b>	<b>45</b>	<b>59</b>	<b>26</b>	<b>144</b>
<b>CENTRE NORD</b>	Sanmatenga	Barsalogho	0	1	1	2	3	0	7
	Namentenga	Boulsa	0	1	0	4	5	5	15
	Sanmatenga	Kaya	0	0	8	13	5	14	40
	Bam	Kongoussi	0	0	4	3	10	6	23
<b>Région du Centre-Nord</b>			<b>0</b>	<b>2</b>	<b>13</b>	<b>22</b>	<b>23</b>	<b>25</b>	<b>85</b>
<b>CENTRE OUEST</b>	Boulkiemde	Koudougou	0	1	4	8	1	8	22
	Sissili	Leo	0	0	1	4	9	1	15
	Boulkiemde	Nanoro	0	0	1	3	2	2	8
	Sanguie	Reo	2	0	1	8	11	9	33
	Ziro	Sapouy	0	0	0	4	3	7	14
<b>Région du Centre-Ouest</b>			<b>2</b>	<b>1</b>	<b>7</b>	<b>27</b>	<b>26</b>	<b>27</b>	<b>92</b>
<b>CENTRE SUD</b>	Bazega	Kombissiri	0	2	1	4	5	1	13
	Zoundweogo	Manga	0	0	1	8	11	3	23
	Nahouri	Po	1	2	2	9	5	5	25
	Bazega	Sapone	0	0	1	3	7	5	16
<b>Région du Centre-Sud</b>			<b>1</b>	<b>4</b>	<b>5</b>	<b>24</b>	<b>28</b>	<b>14</b>	<b>77</b>
<b>CENTRE</b>	Kadiogo	Baskuy	0	0	4	7	12	7	30
	Kadiogo	Bogodogo	2	4	6	49	26	7	96
	Kadiogo	Boulmiougou	0	3	16	29	20	11	79
	Kadiogo	Nongr-Massom	1	4	2	12	9	2	31
	Kadiogo	Sig-Noghin	0	2	1	4	0	2	9
<b>Région du Centre</b>			<b>3</b>	<b>13</b>	<b>29</b>	<b>101</b>	<b>67</b>	<b>29</b>	<b>245</b>

Tableau 03, 34 : Gonflement douloureux du scrotum (suite)

Nom Région	Province	District	Moins de 5 ans	5 - 14 ans	15 - 19 ans	20 - 29 ans	30 - 39 ans	40 ans et plus	Total
EST	Gnagna	Bogande	1	1	0	12	5	3	23
	Tapoa	Diapaga	1	0	2	5	7	2	18
	Gourma	Fada	1	0	6	20	13	5	46
	Komandjari	Gayeri	0	0	1	1	3	0	5
	Gnagna	Manni	4	1	3	4	0	2	18
	Kompienga	Pama	0	0	0	5	2	2	9
<b>Région de l'Est</b>			<b>7</b>	<b>2</b>	<b>12</b>	<b>47</b>	<b>30</b>	<b>14</b>	<b>119</b>
HAUTS BASSINS	Houet	Dande	0	2	0	7	0	4	13
	Tuy	Hounde	0	1	2	13	12	6	34
	Houet	Karanga Vigue	0	0	2	3	4	4	13
	Houet	Lena	1	1	3	7	6	7	26
	Kenedougou	Orodara	1	0	1	5	3	2	13
	Houet	Dafra	1	4	4	16	10	2	38
	Houet	Dô	0	0	4	15	6	15	40
<b>Région des Hauts-Bassins</b>			<b>3</b>	<b>8</b>	<b>16</b>	<b>66</b>	<b>41</b>	<b>40</b>	<b>177</b>
NORD	Zondoma	Gourcy	1	0	0	1	4	2	9
	Yatenga	Ouahigouya	0	1	4	15	4	20	44
	Yatenga	Seguenega	0	0	2	11	6	0	19
	Loroum	Titao	0	0	0	4	4	0	8
	Passore	Yako	0	0	5	8	4	5	22
<b>Région du Nord</b>			<b>1</b>	<b>1</b>	<b>11</b>	<b>39</b>	<b>22</b>	<b>27</b>	<b>102</b>
PLATEAU CENTRAL	Kourweogo	Bousse	0	1	2	4	4	8	19
	Oubritenga	Ziniare	0	0	3	7	4	7	21
	Ganzourgou	Zorgho	0	1	6	8	18	11	44
<b>Région du Plateau-Central</b>			<b>0</b>	<b>2</b>	<b>11</b>	<b>19</b>	<b>26</b>	<b>26</b>	<b>84</b>
SAHEL	Soum	Djibo	0	1	8	18	16	14	57
	Seno	Dori	0	0	4	8	3	7	22
	Oudalan	Gorom-Gorom	0	1	3	10	14	7	35
	Yagha	Sebba	0	0	0	2	4	3	9
<b>Région du Sahel</b>			<b>0</b>	<b>2</b>	<b>15</b>	<b>38</b>	<b>37</b>	<b>31</b>	<b>123</b>
SUD OUEST	Noumbiel	Batie	0	0	1	1	2	2	6
	Ioba	Dano	0	1	5	26	17	38	87
	Bougouriba	Diebougou	0	3	5	19	25	49	101
	Poni	Gaoua	0	3	0	3	12	2	20
<b>Région du Sud-Ouest</b>			<b>0</b>	<b>7</b>	<b>11</b>	<b>49</b>	<b>56</b>	<b>91</b>	<b>214</b>
<b>TOTAL NATIONAL</b>			<b>19</b>	<b>50</b>	<b>154</b>	<b>553</b>	<b>472</b>	<b>403</b>	<b>1 670</b>

Tableau 03, 35 : Ulcération génitale

Groupe d'âge			1-14 ans		15 - 19 ans		20 - 29 ans		30 - 39 ans		40 ans et plus		Total	
Régions sanitaires	Province	Districts sanitaires	M	F	M	F	M	F	M	F	M	F	M	F
<b>BOUCLE DU MOUHOUN</b>	Les Bales	Boromo	0	0	1	4	14	28	26	15	7	9	48	56
	Mouhoun	Dedougou	0	1	1	11	11	51	21	21	9	11	42	95
	Kossi	Nouna	1	0	1	5	18	40	24	28	16	6	60	79
	Banwa	Solenzo	0	1	1	8	12	49	27	19	13	8	53	85
	Nayala	Toma	0	1	0	3	7	29	10	14	8	5	25	52
	Sourou	Tougan	0	3	2	2	13	34	18	23	13	8	46	70
<b>Région B, du Mouhoun</b>			<b>1</b>	<b>6</b>	<b>6</b>	<b>33</b>	<b>75</b>	<b>231</b>	<b>126</b>	<b>120</b>	<b>66</b>	<b>47</b>	<b>274</b>	<b>437</b>
<b>CASCADES</b>	Comoé	Banfora	2	0	3	12	28	69	28	47	14	10	75	138
		Mangodara	0	0	0	2	10	14	11	3	4	1	25	20
	Leraba	Sindou	0	1	3	3	15	39	16	9	2	2	36	54
<b>Région des Cascades</b>			<b>2</b>	<b>1</b>	<b>6</b>	<b>17</b>	<b>53</b>	<b>122</b>	<b>55</b>	<b>59</b>	<b>20</b>	<b>13</b>	<b>136</b>	<b>212</b>
<b>CENTRE EST</b>	Boulgou	Bittou	0	0	0	2	14	20	6	2	5	0	25	24
	Boulgou	Garango	2	3	1	11	10	33	6	15	5	4	24	66
	Kouritenga	Koupela	0	2	1	11	24	42	18	33	7	5	50	93
	Koumpelogo	Ouargaye	1	0	2	9	20	43	41	28	8	3	72	83
	Boulgou	Pouytenga	0	1	2	28	16	62	20	36	12	4	50	131
	Boulgou	Tenkodogo	1	3	4	15	10	30	7	13	11	2	33	63
	Kouritenga	Zabré	1	4	4	10	32	45	15	28	16	8	68	95
<b>Région de l'Est</b>			<b>5</b>	<b>13</b>	<b>14</b>	<b>86</b>	<b>126</b>	<b>275</b>	<b>113</b>	<b>155</b>	<b>64</b>	<b>26</b>	<b>322</b>	<b>555</b>
<b>CENTRE NORD</b>	Sanmatenga	Barsalogo	1	3	1	1	8	27	20	17	9	4	39	52
	Namentenga	Boulsa	2	3	1	9	26	42	17	30	21	5	67	89
	Sanmatenga	Kaya	1	3	7	22	43	108	47	59	36	12	134	204
	Bam	Kongoussi	1	1	4	15	43	96	73	44	30	13	151	169
<b>Région du Centre-Nord</b>			<b>5</b>	<b>10</b>	<b>13</b>	<b>47</b>	<b>120</b>	<b>273</b>	<b>157</b>	<b>150</b>	<b>96</b>	<b>34</b>	<b>391</b>	<b>514</b>
<b>CENTRE OUEST</b>	Boulkiemde	Koudougou	3	3	6	16	25	47	24	41	21	9	79	116
	Sissili	Leo	1	0	1	7	7	34	25	18	2	5	36	64
	Boulkiemde	Nanoro	0	1	7	5	3	38	8	31	9	3	27	78
	Sanguie	Reo	0	0	1	4	14	15	12	19	16	3	43	41
	Ziro	Sapouy	0	0	3	3	7	20	14	16	2	6	26	45
<b>Région du Centre-Ouest</b>			<b>4</b>	<b>4</b>	<b>18</b>	<b>35</b>	<b>56</b>	<b>154</b>	<b>83</b>	<b>125</b>	<b>50</b>	<b>26</b>	<b>211</b>	<b>344</b>
<b>CENTRE SUD</b>	Bazega	Kombissiri	0	0	1	0	7	25	17	10	6	3	31	38
	Zoundweogo	Manga	0	2	2	12	31	57	34	52	23	7	90	130
	Nahouri	Po	3	3	6	29	48	58	36	37	20	16	113	143
	Bazega	Sapone	0	1	1	0	10	9	9	17	7	5	27	32
<b>Région du Centre-Sud</b>			<b>3</b>	<b>6</b>	<b>10</b>	<b>41</b>	<b>96</b>	<b>149</b>	<b>96</b>	<b>116</b>	<b>56</b>	<b>31</b>	<b>261</b>	<b>343</b>

Tableau 03, 35 : Ulcération génitale (suite)

Groupe d'âge	1-14 ans	15 - 19 ans	20 - 29 ans	30 - 39 ans	40 ans et plus	Total
--------------	----------	-------------	-------------	-------------	----------------	-------

Régions sanitaires	Province	Districts sanitaires	M	F	M	F	M	F	M	F	M	F	M	F
CENTRE	Kadiogo	Baskuy	4	12	5	122	78	305	85	185	31	108	203	732
	Kadiogo	Bogodogo	2	7	21	147	133	337	102	182	26	28	284	701
	Kadiogo	Boulmiougu u	2	6	12	34	47	128	64	53	17	16	142	237
	Kadiogo	Nongr- Massom	0	3	6	48	44	94	36	51	11	18	97	214
	Kadiogo	Sig-Noghin	1	2	3	13	21	50	20	12	4	6	49	83
<b>Région du Centre</b>			<b>9</b>	<b>30</b>	<b>47</b>	<b>364</b>	<b>323</b>	<b>914</b>	<b>307</b>	<b>483</b>	<b>89</b>	<b>176</b>	<b>775</b>	<b>1 967</b>
EST	Gnagna	Bogande	0	0	0	4	14	42	9	16	7	3	30	65
	Tapoa	Diapaga	2	2	0	6	20	25	20	24	17	7	59	64
	Gourma	Fada	0	4	7	14	29	50	31	21	9	6	76	95
	Komandjari	Gayeri	0	0	2	1	7	3	18	4	1	2	28	10
	Gnagna	Manni	0	2	0	3	11	7	10	7	6	4	27	23
	Kompienga	Pama	0	0	3	3	11	12	13	2	10	6	37	23
<b>Région de l'Est</b>			<b>2</b>	<b>8</b>	<b>12</b>	<b>31</b>	<b>92</b>	<b>139</b>	<b>101</b>	<b>74</b>	<b>50</b>	<b>28</b>	<b>257</b>	<b>280</b>
HAUTS BASSINS	Houet	Dande	0	1	0	8	12	27	10	9	8	7	30	52
	Tuy	Houde	0	0	1	5	27	24	21	15	4	2	53	46
	Houet	Karangasso Vigue	0	0	1	5	10	21	3	7	16	3	30	36
	Houet	Lena	0	0	0	2	11	9	4	6	8	2	23	19
	Kenedougou	Orodara	0	0	1	10	6	11	9	11	7	4	23	36
	Houet	Dafra	2	10	11	59	97	211	55	112	20	36	185	428
	Houet	Dô	3	3	8	69	51	275	47	152	35	41	144	540
<b>Région des Hauts-Bassins</b>			<b>5</b>	<b>14</b>	<b>22</b>	<b>158</b>	<b>214</b>	<b>578</b>	<b>149</b>	<b>312</b>	<b>98</b>	<b>95</b>	<b>488</b>	<b>1 157</b>
NORD	Zondoma	Gourcy	0	1	1	1	25	18	10	12	7	1	43	33
	Yatenga	Ouahigouya	2	3	7	22	41	98	63	71	35	27	148	221
	Yatenga	Seguenege	0	0	2	7	16	30	10	24	8	7	36	68
	Loroum	Titao	0	0	0	2	14	30	19	18	14	12	47	62
	Passore	Yako	2	1	9	14	17	45	24	21	16	6	68	87
<b>Région du Nord</b>			<b>4</b>	<b>5</b>	<b>19</b>	<b>46</b>	<b>113</b>	<b>221</b>	<b>126</b>	<b>146</b>	<b>80</b>	<b>53</b>	<b>342</b>	<b>471</b>
PLATEAU CENTRAL	Kourweogo	Bousse	0	1	3	6	12	23	13	9	8	5	36	44
	Oubritenga	Ziniare	0	3	3	11	25	56	21	31	15	7	64	108
	Ganzourgou	Zorgho	2	0	6	12	34	81	41	48	20	13	103	154
<b>Région du Plateau-Central</b>			<b>2</b>	<b>4</b>	<b>12</b>	<b>29</b>	<b>71</b>	<b>160</b>	<b>75</b>	<b>88</b>	<b>43</b>	<b>25</b>	<b>203</b>	<b>306</b>
SAHEL	Soum	Djibo	4	7	27	30	101	101	98	63	78	35	308	236
	Seno	Dori	1	1	4	9	35	31	30	30	25	10	95	81
	Oudalan	Gorom- Gorom	0	0	9	7	40	17	57	18	29	7	135	49
	Yagha	Sebba	1	2	7	6	27	36	28	15	13	8	76	67
<b>Région du Sahel</b>			<b>6</b>	<b>10</b>	<b>47</b>	<b>52</b>	<b>203</b>	<b>185</b>	<b>213</b>	<b>126</b>	<b>145</b>	<b>60</b>	<b>614</b>	<b>433</b>
SUD OUEST	Noumbiel	Batie	0	1	1	10	21	37	17	17	12	6	51	71
	Ioba	Dano	2	3	3	8	27	49	33	26	24	16	89	102
	Bougouriba	Diebougou	0	0	2	2	27	37	16	22	5	9	50	70
	Poni	Gaoua	0	2	14	30	63	87	46	50	17	14	140	183
<b>Région du Sud-Ouest</b>			<b>2</b>	<b>6</b>	<b>20</b>	<b>50</b>	<b>138</b>	<b>210</b>	<b>112</b>	<b>115</b>	<b>58</b>	<b>45</b>	<b>330</b>	<b>426</b>
<b>TOTAL NATIONAL</b>			<b>50</b>	<b>117</b>	<b>246</b>	<b>989</b>	<b>1 680</b>	<b>3 611</b>	<b>1 713</b>	<b>2 069</b>	<b>915</b>	<b>659</b>	<b>4 604</b>	<b>7 445</b>

Tableau 03,36 : Végétation vénérienne

Groupe d'âge			5 - 14 ans		15 - 19 ans		20 - 29 ans		30 - 39 ans		>=40 ans		Total	
Nom Région	Province	District	M	F	M	F	M	F	M	F	M	F	M	F
<b>BOUCLE DU MOUHOUN</b>	Les Bales	Boromo	0	1	0	0	0	1	1	1	0	1	1	4
	Mouhoun	Dedougou	0	0	0	0	0	0	0	0	1	0	1	0
	Kossi	Nouna	0	0	0	0	0	1	0	2	0	1	0	4
	Banwa	Solenzo	0	0	1	2	0	0	2	0	0	0	3	2
	Nayala	Toma	0	0	0	0	1	1	0	2	0	0	1	3
	Sourou	Tougan	0	0	0	0	0	3	0	0	1	0	1	3
<b>Région B, du Mouhoun</b>			<b>0</b>	<b>1</b>	<b>1</b>	<b>2</b>	<b>1</b>	<b>6</b>	<b>3</b>	<b>5</b>	<b>2</b>	<b>2</b>	<b>7</b>	<b>16</b>
<b>CASCADES</b>	Comoe	Banfora	0	0	0	2	1	2	0	2	0	0	1	6
		Mangodara	0	0	0	0	0	0	0	1	0	0	0	1
	Leraba	Sindou	0	0	0	1	1	0	0	0	0	0	1	1
<b>Région des Cascades</b>			<b>0</b>	<b>0</b>	<b>0</b>	<b>3</b>	<b>2</b>	<b>2</b>	<b>0</b>	<b>3</b>	<b>0</b>	<b>0</b>	<b>2</b>	<b>8</b>
<b>CENTRE EST</b>	Boulgou	Bittou	0	0	0	0	0	0	0	1	0	0	0	1
	Boulgou	Garango	0	0	0	0	0	0	0	0	0	0	0	0
	Kouritenga	Koupela	0	0	0	3	2	1	0	1	0	0	2	5
	Koulpelogo	Ouargaye	0	0	0	1	0	1	0	1	0	0	0	3
	Kouritenga	Pouytenga	0	1	0	8	0	5	0	3	0	0	0	17
	Boulgou	Tenkodogo	0	0	0	9	0	1	0	0	0	0	0	10
	Boulgou	Zabré	0	0	0	1	0	0	0	1	0	0	0	2
<b>Région de l'Est</b>			<b>0</b>	<b>1</b>	<b>0</b>	<b>22</b>	<b>2</b>	<b>8</b>	<b>0</b>	<b>7</b>	<b>0</b>	<b>0</b>	<b>2</b>	<b>38</b>
<b>CENTRE NORD</b>	Sanmatenga	Barsalogo	0	0	0	0	0	0	1	0	1	0	2	0
	Namentenga	Boulsa	0	0	1	0	1	0	0	0	1	0	3	0
	Sanmatenga	Kaya	0	0	0	0	0	2	1	0	1	0	2	2
	Bam	Kongoussi	0	0	0	1	0	1	2	1	0	1	2	4
<b>Région du Centre-Nord</b>			<b>0</b>	<b>0</b>	<b>1</b>	<b>1</b>	<b>1</b>	<b>3</b>	<b>4</b>	<b>1</b>	<b>3</b>	<b>1</b>	<b>9</b>	<b>6</b>
<b>CENTRE OUEST</b>	Boulkiemde	Koudougou	0	0	0	3	3	3	0	1	0	3	3	10
	Sissili	Leo	0	0	0	2	0	3	0	1	0	0	0	6
	Boulkiemde	Nanoro	1	0	0	0	0	0	0	0	0	0	1	0
	Sanguie	Reo	0	0	1	0	1	1	0	3	2	0	4	4
	Ziro	Sapouy	0	0	0	0	0	0	0	0	0	1	0	1
<b>Région du Centre-Ouest</b>			<b>1</b>	<b>0</b>	<b>1</b>	<b>5</b>	<b>4</b>	<b>7</b>	<b>0</b>	<b>5</b>	<b>2</b>	<b>4</b>	<b>8</b>	<b>21</b>
<b>CENTRE SUD</b>	Bazega	Kombissiri	0	0	0	0	0	0	0	0	0	0	0	0
	Zoundweogo	Manga	0	1	0	1	0	0	2	1	0	0	2	3
	Nahouri	Po	0	0	0	2	1	3	2	1	0	0	3	6
	Bazega	Sapone	0	0	0	2	1	1	1	0	0	0	2	3
<b>Région du Centre-Sud</b>			<b>0</b>	<b>1</b>	<b>0</b>	<b>5</b>	<b>2</b>	<b>4</b>	<b>5</b>	<b>2</b>	<b>0</b>	<b>0</b>	<b>7</b>	<b>12</b>
<b>CENTRE</b>	Kadiogo	Baskuy	0	0	0	7	0	32	3	11	0	6	3	56
	Kadiogo	Bogodogo	0	0	0	11	7	22	2	14	0	2	9	49
	Kadiogo	Boulmiougou	0	0	0	9	5	11	1	9	0	0	6	29
	Kadiogo	Nongr-Massom	0	0	0	8	1	4	0	5	0	0	1	17
	Kadiogo	Sig-Noghin	0	0	0	2	0	2	0	0	0	0	0	4
<b>Région du Centre</b>			<b>0</b>	<b>0</b>	<b>0</b>	<b>37</b>	<b>13</b>	<b>71</b>	<b>6</b>	<b>39</b>	<b>0</b>	<b>8</b>	<b>19</b>	<b>155</b>



Tableau 03,36 : Végétation vénérienne (suite)

Groupe d'âge			5 - 14 ans		15 - 19 ans		20 - 29 ans		30 - 39 ans		≥40 ans		Total	
Nom Région	Province	District	M	F	M	F	M	F	M	F	M	F	M	F
EST	Gnagna	Bogande	0	0	0	4	0	4	0	1	0	0	0	9
	Tapoa	Diapaga	0	0	0	0	0	2	0	0	0	0	0	2
	Gourma	Fada	0	0	1	2	0	8	4	2	2	0	7	12
	Komandjari	Gayeri	0	0	0	0	0	0	0	0	0	0	0	0
	Gnagna	Manni	0	0	0	0	0	0	0	0	0	0	0	0
	Kompienga	Pama	0	0	0	0	0	0	0	0	0	0	0	0
<b>Région de l'Est</b>			<b>0</b>	<b>0</b>	<b>1</b>	<b>6</b>	<b>0</b>	<b>14</b>	<b>4</b>	<b>3</b>	<b>2</b>	<b>0</b>	<b>7</b>	<b>23</b>
HAUTS BASSINS	Houet	Dande	0	0	0	2	0	3	0	0	0	1	0	6
	Tuy	Hounde	0	0	0	1	0	0	0	0	0	0	0	1
	Houet	Karangasso Vigue	0	0	0	2	0	0	0	0	0	0	0	2
	Houet	Lena	0	0	0	0	0	0	0	0	1	0	1	0
	Kenedougou	Orodara	0	0	0	0	2	0	1	0	0	1	3	1
	Houet	Dafra	0	0	0	1	1	5	1	1	0	1	2	8
	Houet	Dô	0	0	0	9	2	22	3	3	1	0	6	34
<b>Région des Hauts-Bassins</b>			<b>0</b>	<b>0</b>	<b>0</b>	<b>15</b>	<b>5</b>	<b>30</b>	<b>5</b>	<b>4</b>	<b>2</b>	<b>3</b>	<b>12</b>	<b>52</b>
NORD	Zondoma	Gourcy	0	0	0	2	1	0	0	2	0	0	1	4
	Yatenga	Ouahigouya	0	0	0	1	0	2	3	1	0	0	3	4
	Yatenga	Seguenega	0	0	0	0	2	1	1	0	0	0	3	1
	Loroum	Titao	0	0	0	0	0	0	0	0	0	0	0	0
	Passore	Yako	0	0	0	0	1	1	0	2	0	0	1	3
<b>Région du Nord</b>			<b>0</b>	<b>0</b>	<b>0</b>	<b>3</b>	<b>4</b>	<b>4</b>	<b>4</b>	<b>5</b>	<b>0</b>	<b>0</b>	<b>8</b>	<b>12</b>
PLATEAU CENTRAL	Kourweogo	Bousse	1	0	0	1	0	1	0	1	0	0	1	3
	Oubritenga	Ziniare	0	0	0	0	2	4	0	0	0	0	2	4
	Ganzourgou	Zorgho	0	0	0	0	0	1	1	0	0	0	1	1
<b>Région du Plateau-Central</b>			<b>1</b>	<b>0</b>	<b>0</b>	<b>1</b>	<b>2</b>	<b>6</b>	<b>1</b>	<b>1</b>	<b>0</b>	<b>0</b>	<b>4</b>	<b>8</b>
SAHEL	Soum	Djibo	0	0	0	3	0	0	3	0	1	1	4	4
	Seno	Dori	0	0	0	0	1	1	3	0	2	2	6	3
	Oudalan	Gorom-Gorom	0	0	0	0	0	0	0	0	0	1	0	1
	Yagha	Sebba	0	0	0	0	0	0	2	0	0	0	2	0
<b>Région du Sahel</b>			<b>0</b>	<b>0</b>	<b>0</b>	<b>3</b>	<b>1</b>	<b>1</b>	<b>8</b>	<b>0</b>	<b>3</b>	<b>4</b>	<b>12</b>	<b>8</b>
SUD OUEST	Noumbiel	Batie	0	0	0	2	1	2	0	0	0	0	1	4
	Ioba	Dano	0	1	0	0	1	1	1	2	0	1	2	5
	Bougouriba	Diebougou	0	0	0	0	1	0	1	0	0	1	2	1
	Poni	Gaoua	0	0	0	3	0	2	1	3	0	1	1	9
<b>Région du Sud-Ouest</b>			<b>0</b>	<b>1</b>	<b>0</b>	<b>5</b>	<b>3</b>	<b>5</b>	<b>3</b>	<b>5</b>	<b>0</b>	<b>3</b>	<b>6</b>	<b>19</b>
<b>TOTAL NATIONAL</b>			<b>2</b>	<b>4</b>	<b>4</b>	<b>108</b>	<b>40</b>	<b>161</b>	<b>43</b>	<b>80</b>	<b>14</b>	<b>25</b>	<b>103</b>	<b>378</b>

Tableau 03, 37 : Autres syndromes IST

Groupe d'âge	1-14	15 - 19	20 - 29	30 - 39	40 ans et	Total
--------------	------	---------	---------	---------	-----------	-------

			ans		ans		ans		ans		plus			
Région	Province	District	M	F	M	F	M	F	M	F	M	F	M	F
<b>BOUCLE DU MOUHOUN</b>	Les Bales	Boromo	0	0	1	3	0	11	0	4	0	1	1	19
	Mouhoun	Dedougou	0	1	4	6	8	15	5	14	3	5	20	41
	Kossi	Nouna	0	0	2	2	1	11	6	3	2	2	11	18
	Banwa	Solenzo	0	0	0	2	10	8	7	2	3	1	20	13
	Nayala	Toma	0	0	1	1	4	8	3	3	2	5	10	17
	Sourou	Tougan	2	0	1	5	4	32	9	11	4	6	20	54
<b>Région B, du Mouhoun</b>			<b>2</b>	<b>1</b>	<b>9</b>	<b>19</b>	<b>27</b>	<b>85</b>	<b>30</b>	<b>37</b>	<b>14</b>	<b>20</b>	<b>82</b>	<b>162</b>
<b>CASCADES</b>	Comoe	Banfora	0	1	2	10	6	16	10	13	10	9	28	49
		Mangodara	1	1	1	0	2	3	2	2	0	0	6	6
	Leraba	Sindou	0	0	0	1	0	8	0	4	0	3	0	16
<b>Région des Cascades</b>			<b>1</b>	<b>2</b>	<b>3</b>	<b>11</b>	<b>8</b>	<b>27</b>	<b>12</b>	<b>19</b>	<b>10</b>	<b>12</b>	<b>34</b>	<b>71</b>
<b>CENTRE EST</b>	Boulgou	Bittou	0	0	2	3	3	7	0	2	1	1	6	13
	Boulgou	Garango	1	0	0	0	2	9	2	9	1	3	6	21
	Kouritenga	Koupela	1	0	3	19	5	37	9	12	7	3	25	71
	Koumpelogo	Ouargaye	0	0	1	0	2	4	1	1	1	0	5	5
	Kouritenga	Pouytenga	0	0	0	0	3	1	3	2	0	0	6	3
	Boulgou	Tenkodogo	0	1	0	5	1	6	0	3	1	6	2	21
	Boulgou	Zabré	0	0	0	2	3	5	2	2	2	0	7	9
<b>Région de l'Est</b>			<b>2</b>	<b>1</b>	<b>6</b>	<b>29</b>	<b>19</b>	<b>69</b>	<b>17</b>	<b>31</b>	<b>13</b>	<b>13</b>	<b>57</b>	<b>143</b>
<b>CENTRE NORD</b>	Sanmatenga	Barsalogho	0	0	0	0	0	4	0	1	0	1	0	6
	Namentenga	Boulsa	0	0	0	2	1	17	1	8	0	1	2	28
	Sanmatenga	Kaya	1	0	0	3	4	14	14	9	1	3	20	29
	Bam	Kongoussi	0	0	0	1	7	15	6	6	1	2	14	24
<b>Région du Centre-Nord</b>			<b>1</b>	<b>0</b>	<b>0</b>	<b>6</b>	<b>12</b>	<b>50</b>	<b>21</b>	<b>24</b>	<b>2</b>	<b>7</b>	<b>36</b>	<b>87</b>
<b>CENTRE OUEST</b>	Boulkiemde	Koudougou	3	0	0	13	4	31	24	11	6	1	37	56
	Sissili	Leo	0	0	0	5	2	30	1	11	0	7	3	53
	Boulkiemde	Nanoro	0	0	2	1	4	16	5	8	2	1	13	26
	Sanguie	Reo	0	0	0	0	0	1	0	0	0	0	0	1
	Ziro	Sapouy	0	0	0	0	0	4	0	2	1	0	1	6
<b>Région du Centre-Ouest</b>			<b>3</b>	<b>0</b>	<b>2</b>	<b>19</b>	<b>10</b>	<b>82</b>	<b>30</b>	<b>32</b>	<b>9</b>	<b>9</b>	<b>54</b>	<b>142</b>
<b>CENTRE SUD</b>	Bazega	Kombissiri	0	1	2	6	22	12	9	7	25	7	58	33
	Zoundweog	Manga	0	0	2	6	9	16	6	7	2	5	19	34
	Nahouri	Po	1	0	1	2	5	7	6	3	2	1	15	13
	Bazega	Sapone	0	0	0	0	2	7	3	2	3	0	8	9
<b>Région du Centre-Sud</b>			<b>1</b>	<b>1</b>	<b>5</b>	<b>14</b>	<b>38</b>	<b>42</b>	<b>24</b>	<b>19</b>	<b>32</b>	<b>13</b>	<b>100</b>	<b>89</b>
<b>CENTRE</b>	Kadiogo	Baskuy	2	4	7	59	51	334	52	202	24	60	136	659
	Kadiogo	Bogodogo	6	8	8	51	44	133	15	43	16	4	89	239
	Kadiogo	Boulmiougou	0	1	2	56	38	182	27	92	23	32	90	363
	Kadiogo	N, Massom	1	1	1	7	12	37	17	6	8	0	39	51
	Kadiogo	Sig-Noghin	0	0	0	48	31	113	15	95	7	4	53	260
<b>Région du Centre</b>			<b>9</b>	<b>14</b>	<b>18</b>	<b>221</b>	<b>176</b>	<b>799</b>	<b>126</b>	<b>438</b>	<b>78</b>	<b>100</b>	<b>407</b>	<b>1 572</b>

Tableau 03, 37 : Autres syndromes IST (suite)

Groupe d'âge			1-14 ans		15 - 19 ans		20 – 29 ans		30 – 39 ans		40 ans et plus		Total	
Région	Province	District	M	F	M	F	M	F	M	F	M	F	M	F
EST	Gnagna	Bogande	1	1	0	6	1	47	8	16	3	5	13	75
	Tapoa	Diapaga	1	0	0	1	2	10	2	3	1	1	6	15
	Gourma	Fada	0	1	3	4	2	13	1	4	1	2	7	24
	Komandjari	Gayeri	0	0	0	0	4	3	0	7	0	0	4	10
	Gnagna	Manni	0	0	1	0	1	2	1	0	1	0	4	2
	Kompienga	Pama	0	0	0	1	0	0	1	0	0	0	1	1
<b>Région de l'Est</b>			<b>2</b>	<b>2</b>	<b>4</b>	<b>12</b>	<b>10</b>	<b>75</b>	<b>13</b>	<b>30</b>	<b>6</b>	<b>8</b>	<b>35</b>	<b>127</b>
HAUTS BASSINS	Houet	Dande	1	0	3	12	7	20	7	11	6	3	24	46
	Tuy	Hounde	0	0	2	15	30	69	32	10	12	6	76	100
	Houet	Kar, Vigue	0	0	0	0	1	4	0	1	0	1	1	6
	Houet	Lena	0	1	0	0	1	0	0	1	1	0	2	2
	Kenedougou	Orodara	0	1	0	2	5	41	1	19	1	1	7	64
	Houet	Dafra	5	8	41	50	262	193	163	69	70	13	541	333
	Houet	Dô	3	10	14	96	38	247	53	115	29	32	137	500
<b>Région des Hauts-Bassins</b>			<b>9</b>	<b>20</b>	<b>60</b>	<b>175</b>	<b>344</b>	<b>574</b>	<b>256</b>	<b>226</b>	<b>119</b>	<b>56</b>	<b>788</b>	<b>1 051</b>
NORD	Zondoma	Gourcy	0	0	0	1	1	0	0	2	0	0	1	3
	Yatenga	Ouahigouya	1	0	2	3	9	32	12	26	4	4	28	65
	Yatenga	Seguenega	1	0	2	3	6	24	7	2	9	2	25	31
	Loroum	Titao	5	1	1	1	3	9	4	6	2	1	15	18
	Passore	Yako	1	1	0	4	3	13	0	2	1	2	5	22
<b>Région du Nord</b>			<b>8</b>	<b>2</b>	<b>5</b>	<b>12</b>	<b>22</b>	<b>78</b>	<b>23</b>	<b>38</b>	<b>16</b>	<b>9</b>	<b>74</b>	<b>139</b>
PLATEAU CENTRAL	Kourweogo	Bousse	0	0	0	1	0	5	0	1	1	2	1	9
	Oubritenga	Ziniare	1	2	2	8	22	51	8	9	10	4	43	74
	Ganzourgou	Zorgho	1	0	1	4	2	6	5	4	3	1	12	15
<b>Région du Plateau-Central</b>			<b>2</b>	<b>2</b>	<b>3</b>	<b>13</b>	<b>24</b>	<b>62</b>	<b>13</b>	<b>14</b>	<b>14</b>	<b>7</b>	<b>56</b>	<b>98</b>
SAHEL	Soum	Djibo	0	1	4	6	15	16	25	4	11	2	55	29
	Seno	Dori	3	0	1	10	21	14	7	12	18	15	50	51
	Oudalan	Gorom-Gorom	0	0	0	0	1	1	2	2	2	0	5	3
	Yagha	Sebba	0	0	0	2	0	3	1	0	0	0	1	5
<b>Région du Sahel</b>			<b>3</b>	<b>1</b>	<b>5</b>	<b>18</b>	<b>37</b>	<b>34</b>	<b>35</b>	<b>18</b>	<b>31</b>	<b>17</b>	<b>111</b>	<b>88</b>
SUD OUEST	Noumbiel	Batie	0	1	2	6	30	35	29	32	11	10	72	84
	Ioba	Dano	0	1	0	1	7	19	3	5	4	2	14	28
	Bougouriba	Diebougou	0	0	1	2	5	5	5	4	5	0	16	11
	Poni	Gaoua	0	3	0	9	9	16	2	7	1	10	12	45
<b>Région du Sud-Ouest</b>			<b>0</b>	<b>5</b>	<b>3</b>	<b>18</b>	<b>51</b>	<b>75</b>	<b>39</b>	<b>48</b>	<b>21</b>	<b>22</b>	<b>114</b>	<b>168</b>
<b>TOTAL NATIONAL</b>			<b>43</b>	<b>51</b>	<b>123</b>	<b>567</b>	<b>778</b>	<b>2 052</b>	<b>639</b>	<b>974</b>	<b>365</b>	<b>293</b>	<b>1 948</b>	<b>3 937</b>

Tableau 03, 38 : Répartition des cas de sida selon l'âge et le sexe

Groupe d'âge			0 - 15 mois		16 mois - 4 ans		5 - 14 ans		14 - 19 ans		20 - 29 ans		30 - 39 ans		40 - 49 ans		50 - 59 ans		60 ans et +		Total	
Nom Région	Province	District	M	F	M	F	M	F	M	F	M	F	M	F	M	F	M	F	M	F	M	F
<b>BOUCLE DU MOUHOUN</b>	Les Bales	Boromo	0	0	0	0	0	0	0	0	2	3	3	5	3	1	2	0	0	0	10	9
	Mouhoun	Dedougou	2	2	2	3	0	1	2	1	3	8	5	10	1	7	0	3	0	0	15	35
	Kossi	Nouna	0	0	0	0	0	1	0	0	3	8	4	12	2	4	1	0	0	0	10	25
	Banwa	Solenzo	0	0	1	0	0	0	0	0	0	1	9	14	3	3	2	0	0	1	15	19
	Nayala	Toma	0	0	1	1	1	1	0	1	5	2	10	23	8	10	1	3	0	2	26	43
	Sourou	Tougan	0	0	0	1	1	1	0	1	2	5	5	9	2	9	0	0	0	0	10	26
<b>Région B, du Mouhoun</b>			<b>2</b>	<b>2</b>	<b>4</b>	<b>5</b>	<b>2</b>	<b>4</b>	<b>2</b>	<b>3</b>	<b>15</b>	<b>27</b>	<b>36</b>	<b>73</b>	<b>19</b>	<b>34</b>	<b>6</b>	<b>6</b>	<b>0</b>	<b>3</b>	<b>86</b>	<b>157</b>
<b>CASCADES</b>	Comoe	Banfara	0	0	0	0	0	0	0	0	3	9	8	10	1	3	0	2	0	0	12	24
		Mangodara	0	0	0	0	0	0	0	0	1	0	1	2	0	0	0	0	0	0	2	2
	Leraba	Sindou	1	2	0	0	0	0	0	1	2	17	6	14	7	1	2	0	1	0	19	35
<b>Région des Cascades</b>			<b>1</b>	<b>2</b>	<b>0</b>	<b>0</b>	<b>0</b>	<b>0</b>	<b>0</b>	<b>1</b>	<b>6</b>	<b>26</b>	<b>15</b>	<b>26</b>	<b>8</b>	<b>4</b>	<b>2</b>	<b>2</b>	<b>1</b>	<b>0</b>	<b>33</b>	<b>61</b>
<b>CENTRE EST</b>	Boulgou	Bittou	0	0	0	0	0	0	0	0	0	0	1	0	0	0	0	0	0	0	0	1
	Boulgou	Garango	0	0	0	0	0	0	1	0	1	4	2	6	2	1	0	0	0	0	6	11
	Kouritenga	Koupela	0	0	0	1	0	0	0	2	1	1	3	5	1	0	1	0	0	0	6	9
	Koumpelogo	Ouargaye	0	0	3	0	0	0	0	0	4	6	4	4	4	1	2	0	0	0	17	11
	Boulgou	Pouytenga	0	0	0	0	0	0	0	0	0	0	0	0	0	0	0	0	0	0	0	0
	Boulgou	Tenkodogo	0	0	0	0	0	1	0	0	0	0	3	0	0	3	2	1	0	0	5	5
	Kouritenga	Zabré	0	0	0	0	0	1	0	0	0	0	1	3	0	0	1	0	0	0	2	4
<b>Région de l'Est</b>			<b>0</b>	<b>0</b>	<b>3</b>	<b>1</b>	<b>0</b>	<b>2</b>	<b>1</b>	<b>2</b>	<b>6</b>	<b>11</b>	<b>13</b>	<b>19</b>	<b>7</b>	<b>5</b>	<b>6</b>	<b>1</b>	<b>0</b>	<b>0</b>	<b>36</b>	<b>41</b>
<b>CENTRE NORD</b>	Sanmatenga	Barsalogo	0	0	0	0	0	0	0	0	1	6	0	3	3	1	0	0	0	0	4	10
	Namentenga	Boulsa	1	0	1	0	0	0	0	1	1	8	6	2	4	4	1	1	0	0	14	16
	Sanmatenga	Kaya	0	0	0	0	0	1	0	0	1	9	11	13	9	4	5	1	0	0	26	28
	Bam	Kongoussi	0	0	0	0	0	0	0	1	1	11	3	8	7	5	2	1	0	0	13	26
<b>Région du Centre-Nord</b>			<b>1</b>	<b>0</b>	<b>1</b>	<b>0</b>	<b>0</b>	<b>1</b>	<b>0</b>	<b>2</b>	<b>4</b>	<b>34</b>	<b>20</b>	<b>26</b>	<b>23</b>	<b>14</b>	<b>8</b>	<b>3</b>	<b>0</b>	<b>0</b>	<b>57</b>	<b>80</b>

Tableau 03, 38 : Répartition des cas de sida selon l'âge et le sexe (suite)

Groupe d'âge			0 - 15 mois		16 mois - 4 ans		5 - 14 ans		14 - 19 ans		20 - 29 ans		30 - 39 ans		40 - 49 ans		50 - 59 ans		60 ans et +		Total	
Région	Province	District	M	F	M	F	M	F	M	F	M	F	M	F	M	F	M	F	M	F	M	F
CENTRE OUEST	Boulkiemde	Koudougou	0	0	0	0	1	1	0	2	9	19	12	21	6	5	3	6	0	0	31	54
	Sissili	Leo	0	0	0	0	0	0	0	1	1	3	2	2	0	1	0	0	0	0	3	7
	Boulkiemde	Nanoro	1	2	3	5	1	3	0	3	8	31	23	35	29	9	13	3	3	0	81	91
	Sanguie	Reo	0	0	0	0	1	1	3	2	3	6	4	8	3	3	1	1	1	0	16	21
	Ziro	Sapouy	0	0	0	0	0	0	0	3	0	7	3	4	0	1	0	0	0	0	3	15
<b>Région du Centre-Ouest</b>			<b>1</b>	<b>2</b>	<b>3</b>	<b>5</b>	<b>3</b>	<b>5</b>	<b>3</b>	<b>11</b>	<b>21</b>	<b>66</b>	<b>44</b>	<b>70</b>	<b>38</b>	<b>19</b>	<b>17</b>	<b>10</b>	<b>4</b>	<b>0</b>	<b>134</b>	<b>188</b>
CENTRE SUD	Bazega	Kombissiri	0	0	0	0	0	0	0	0	0	8	2	7	3	5	2	0	0	0	7	20
	Zoundweogo	Manga	0	0	0	1	1	0	0	1	1	7	5	25	3	4	0	0	1	0	11	38
	Nahouri	Po	0	0	0	0	3	1	1	4	2	30	17	32	28	15	1	0	2	1	54	83
	Bazega	Sapone	0	0	0	0	0	0	0	0	5	10	10	9	2	3	0	0	2	0	19	22
<b>Région du Centre-Sud</b>			<b>0</b>	<b>0</b>	<b>0</b>	<b>1</b>	<b>4</b>	<b>1</b>	<b>1</b>	<b>5</b>	<b>8</b>	<b>55</b>	<b>34</b>	<b>73</b>	<b>36</b>	<b>27</b>	<b>3</b>	<b>0</b>	<b>5</b>	<b>1</b>	<b>91</b>	<b>163</b>
CENTRE	Kadiogo	Baskuy	0	0	1	0	0	1	0	3	1	29	3	34	14	10	0	3	0	0	19	80
	Kadiogo	Bogodogo	0	0	1	2	4	2	1	5	4	61	26	44	22	20	3	7	4	0	65	141
	Kadiogo	Boulmiougou	0	1	1	0	3	2	2	11	15	66	26	71	18	27	6	1	0	1	71	180
	Kadiogo	Nongr-Massom	0	0	1	0	2	1	2	2	10	26	14	24	8	5	4	1	0	4	41	63
	Kadiogo	Sig-Noghin	0	0	0	0	0	0	0	0	1	8	0	10	4	7	2	0	1	1	8	26
<b>Région du Centre</b>			<b>0</b>	<b>1</b>	<b>4</b>	<b>2</b>	<b>9</b>	<b>6</b>	<b>5</b>	<b>21</b>	<b>31</b>	<b>190</b>	<b>69</b>	<b>183</b>	<b>66</b>	<b>69</b>	<b>15</b>	<b>12</b>	<b>5</b>	<b>6</b>	<b>204</b>	<b>490</b>
EST	Gnagna	Bogande	1	0	0	0	0	1	1	0	5	14	6	13	7	2	3	0	0	0	23	30
	Tapoa	Diapaga																				
	Gourma	Fada	0	0	0	0	0	0	0	1	0	4	1	1	2	0	1	0	0	0	4	6
	Komandjari	Gayeri																				
	Gnagna	Manni	0	0	0	0	0	0	0	0	4	0	0	0	1	0	1	0	0	0	6	0
	Kompienga	Pama	0	1	0	0	1	0	0	0	0	1	0	2	1	0	0	0	0	0	2	4
<b>Région de l'Est</b>			<b>1</b>	<b>1</b>	<b>0</b>	<b>0</b>	<b>1</b>	<b>1</b>	<b>1</b>	<b>1</b>	<b>9</b>	<b>19</b>	<b>7</b>	<b>16</b>	<b>11</b>	<b>2</b>	<b>5</b>	<b>0</b>	<b>0</b>	<b>0</b>	<b>35</b>	<b>40</b>

Tableau 03, 38 : Répartition des cas de sida selon l'âge et le sexe (suite)

Groupe d'âge			0 - 15 mois		16 mois - 4 ans		5 - 14 ans		14 - 19 ans		20 - 29 ans		30 - 39 ans		40 - 49 ans		50 - 59 ans		60 ans et +		Total	
Nom Région	Province	District	M	F	M	F	M	F	M	F	M	F	M	F	M	F	M	F	M	F	M	F
<b>HAUTS BASSINS</b>	Houet	Dande	0	1	1	1	0	0	0	0	1	4	3	0	3	0	1	0	0	0	9	6
	Tuy	Hounde	1	0	1	0	0	0	0	0	2	13	15	10	9	8	2	2	0	0	30	33
	Houet	Karangasso Vigue	0	0	0	0	0	0	1	1	0	2	0	3	2	1	1	0	0	0	4	7
	Houet	Lena	0	0	0	0	0	0	0	0	0	2	1	1	1	1	1	0	0	0	3	4
	Kenedougou	Orodara	0	0	1	1	1	0	1	1	3	23	13	15	7	5	4	1	0	1	30	47
	Houet	Dafra	0	0	0	0	1	1	0	8	10	71	38	83	37	23	13	9	8	5	107	200
	Houet	Dô	0	1	1	2	0	0	4	9	3	41	15	35	19	29	6	4	1	0	49	121
<b>Région des Hauts-Bassins</b>			<b>1</b>	<b>2</b>	<b>4</b>	<b>4</b>	<b>2</b>	<b>1</b>	<b>6</b>	<b>19</b>	<b>19</b>	<b>156</b>	<b>85</b>	<b>147</b>	<b>78</b>	<b>67</b>	<b>28</b>	<b>16</b>	<b>9</b>	<b>6</b>	<b>232</b>	<b>418</b>
<b>NORD</b>	Zondoma	Gourcy	0	0	2	1	2	3	0	1	7	18	17	24	2	3	1	0	1	1	32	51
	Yatenga	Ouahigouya	0	0	2	1	1	4	2	1	3	55	43	73	33	32	9	6	2	6	95	178
	Yatenga	Seguenega	0	0	0	0	0	0	0	1	4	6	4	9	1	3	0	0	0	0	9	19
	Loroum	Titao	0	0	0	0	0	0	0	1	0	2	3	7	2	0	1	1	0	0	6	11
	Passore	Yako	0	0	0	0	0	0	0	0	0	7	0	2	1	1	3	0	0	0	4	10
<b>Région du Nord</b>			<b>0</b>	<b>0</b>	<b>4</b>	<b>2</b>	<b>3</b>	<b>7</b>	<b>2</b>	<b>4</b>	<b>14</b>	<b>88</b>	<b>67</b>	<b>115</b>	<b>39</b>	<b>39</b>	<b>14</b>	<b>7</b>	<b>3</b>	<b>7</b>	<b>146</b>	<b>269</b>
<b>PLATEAU CENTRAL</b>	Kourweogo	Bousse	0	0	0	0	0	0	0	2	3	16	6	9	3	3	3	1	0	0	15	31
	Oubritenga	Ziniare	0	0	0	0	1	0	0	0	7	16	18	13	10	5	1	1	0	0	37	35
	Ganzourgou	Zorgho	1	0	1	1	1	1	0	5	5	31	21	45	17	6	6	5	0	0	52	94
<b>Région du Plateau-Central</b>			<b>1</b>	<b>0</b>	<b>1</b>	<b>1</b>	<b>2</b>	<b>1</b>	<b>0</b>	<b>7</b>	<b>15</b>	<b>63</b>	<b>45</b>	<b>67</b>	<b>30</b>	<b>14</b>	<b>10</b>	<b>7</b>	<b>0</b>	<b>0</b>	<b>104</b>	<b>160</b>

Tableau 03, 38 : Répartition des cas de sida selon l'âge et le sexe (suite)

Groupe d'âge			0 - 15 mois		16 mois - 4 ans		5 -14 ans		14 - 19 ans		20 - 29 ans		30 - 39 ans		40 - 49 ans		50 - 59 ans		60 ans et +		Total	
Nom Région	Province	District	M	F	M	F	M	F	M	F	M	F	M	F	M	F	M	F	M	F	M	F
SAHEL	Soum	Djibo	0	0	0	0	0	2	0	2	1	16	15	12	2	4	0	0	0	0	18	36
	Seno	Dori	0	0	0	0	0	0	0	1	3	0	5	5	1	0	0	0	0	0	9	6
	Oudalan	Gorom-Gorom	0	0	0	0	0	1	1	1	15	14	3	1	2	0	1	0	0	0	22	17
	Yagha	Sebba	0	0	0	0	0	0	0	0	2	3	4	2	3	1	1	0	0	0	10	6
<b>Région du Sahel</b>			<b>0</b>	<b>0</b>	<b>0</b>	<b>0</b>	<b>0</b>	<b>3</b>	<b>1</b>	<b>4</b>	<b>21</b>	<b>33</b>	<b>27</b>	<b>20</b>	<b>8</b>	<b>5</b>	<b>2</b>	<b>0</b>	<b>0</b>	<b>0</b>	<b>59</b>	<b>65</b>
SUD OUEST	Noumbiel	Batie	0	0	2	0	0	0	1	2	5	4	6	9	5	4	3	2	1	0	23	21
	Ioba	Dano	0	0	0	0	0	1	0	0	1	5	4	12	7	7	1	1	0	0	13	26
	Bougouriba	Diebougou	0	0	0	0	0	1	0	1	13	24	18	24	6	4	3	2	1	0	41	56
	Poni	Gaoua	0	0	1	0	0	0	2	0	3	11	9	22	7	15	1	0	0	0	23	48
<b>Région du Sud-Ouest</b>			<b>0</b>	<b>0</b>	<b>3</b>	<b>0</b>	<b>0</b>	<b>2</b>	<b>3</b>	<b>3</b>	<b>22</b>	<b>44</b>	<b>37</b>	<b>67</b>	<b>25</b>	<b>30</b>	<b>8</b>	<b>5</b>	<b>2</b>	<b>0</b>	<b>100</b>	<b>151</b>
<b>TOTAL NATIONAL</b>			<b>8</b>	<b>10</b>	<b>27</b>	<b>21</b>	<b>26</b>	<b>34</b>	<b>25</b>	<b>83</b>	<b>191</b>	<b>812</b>	<b>499</b>	<b>902</b>	<b>388</b>	<b>329</b>	<b>124</b>	<b>69</b>	<b>29</b>	<b>23</b>	<b>1 317</b>	<b>2 283</b>

# CONSULTATIONS EXTERNES ET HOSPITALISATIONS DANS LES FORMATIONS SANITAIRES AU NIVEAU DISTRICT

## Liste des tableaux

Tableau 03, 39 : Nosologies des consultations externes en 2008 dans les districts sanitaires (suite).....	119
Tableau 03, 40 : Distribution des 10 principaux motifs de consultation en 2008 .....	120
Tableau 03, 41: Nosologie des cas hospitalisés et des décès en 2008 au niveau district.....	121
Tableau 03, 41 : Nosologie des cas hospitalisés et des décès en 2008 au niveau district (suite) .....	122
Tableau 03, 42: Distribution des principaux motifs d'hospitalisation en 2008 au niveau district .....	124
Tableau 03, 43 : Principales causes de décès à l'hospitalisation en 2008 au niveau district....	124
Tableau 03, 44 : Mortalité à l'hospitalisation dans les districts sanitaires en 2008.....	125
Tableau 03, 44 : Mortalité à l'hospitalisation dans les districts sanitaires en 2008 (suite).....	126
Tableau 03, 45 : Evacuation dans les districts sanitaires en 2008.....	127
Tableau 03, 45: Evacuation dans les districts sanitaires en 2008 (suite).....	128
Tableau 03, 46 : Evasion à l'hospitalisation dans les districts sanitaires en 2008.....	129
Tableau 03, 46 : Evasion à l'hospitalisation dans les districts sanitaires en 2008 (suite).....	130
Tableau 03, 47: Durée moyenne de séjour à l'hospitalisation dans les districts sanitaires en 2008.....	131
Tableau 03, 47 : Durée moyenne de séjour à l'hospitalisation dans les districts sanitaires en 2008 (suite).....	132
Tableau 03, 48 : Cas de paludisme simple en 2008.....	133
Tableau 03, 48 : Cas de paludisme simple en 2008 (suite).....	134
Tableau 03, 49 : Cas de paludisme grave chez les moins de 5 ans et femmes enceintes et paludisme simple chez les femmes enceintes.....	135
Tableau 03,49 : Cas de paludisme grave chez les moins de 5 ans et femmes enceintes et paludisme simple chez les femmes enceintes (suite).....	136
Tableau 03, 50 : Activités chirurgicales des districts sanitaires en 2008.....	137
Tableau 03, 50 : Activités chirurgicales des districts sanitaires en 2008 (suite).....	138
Tableau 03, 50 : Activités chirurgicales des districts sanitaires en 2008 (suite).....	139
Tableau 03, 50 : Activités chirurgicales des districts sanitaires en 2008 (suite).....	140
Tableau 03, 51 : situation des examens de laboratoire réalisés au niveau districts en 2008....	141
Tableau 03, 51 : situation des examens de laboratoire réalisés au niveau districts en 2008 (suite).....	142
Tableau 03, 51 : situation des examens de laboratoire réalisés au niveau districts en 2008 (suite).....	143



<b>Tableau 03, 51 : situation des examens de laboratoire réalisés au niveau districts en 2008 (suite)</b> .....	<b>144</b>
<b>Tableau 03, 52 : situation des examens de laboratoire réalisés au niveau districts en 2008....</b>	<b>145</b>
<b>Tableau 03, 52 : situation des examens de laboratoire réalisés au niveau districts en 2008 (suite).....</b>	<b>146</b>
<b>Tableau 03,52: Thèmes traités dans le cadre des séances d'éducation pour la santé au niveau district (suite).....</b>	<b>147</b>
<b>Tableau 03,52: Thèmes traités dans le cadre des séances d'éducation pour la santé au niveau district (suite).....</b>	<b>148</b>
<b>Tableau 03,52: Thèmes traités dans le cadre des séances d'éducation pour la santé au niveau district (suite).....</b>	<b>149</b>
<b>Tableau 03,52: Thème traités dans le cadre des séances d'éducation pour la santé au niveau district (suite).....</b>	<b>150</b>
<b>Tableau 03, 53 : couverture vaccinale par antigène des enfants de moins d'un an et des femmes enceintes en 2008 dans les districts sanitaires.....</b>	<b>151</b>
<b>Tableau 03, 53 : couverture vaccinale par antigène des enfants de moins d'un an et des femmes enceintes en 2008 dans les districts sanitaires (suite).....</b>	<b>152</b>
<b>Tableau 03, 53 : couverture vaccinale par antigène des enfants de moins d'un an et des femmes enceintes en 2008 dans les districts sanitaires (suite).....</b>	<b>153</b>
<b>Tableau 03, 53 : couverture vaccinale par antigène des enfants de moins d'un an et des femmes enceintes en 2008 dans les districts sanitaires (suite).....</b>	<b>154</b>
<b>Tableau 03,54 : Situation des maladies à potentiel épidémique par district sanitaire en 2008</b>	<b>155</b>
<b>Tableau 03,54 : Situation des maladies à potentiel épidémique par district sanitaire en 2008 (suite).....</b>	<b>156</b>
<b>Tableau 03,54 : Situation des maladies à potentiel épidémique par district sanitaire en 2008 (suite).....</b>	<b>157</b>
<b>Tableau 03,54 : Situation des maladies à potentiel épidémique par district sanitaire en 2008 (suite).....</b>	<b>158</b>

Tableau 02, 39 : Nosologies des consultations externes en 2008 dans les districts sanitaires

Affection ou symptôme dominant	Moins d'1 an	1-4 Ans	5-14 ans	Adultes Masculin	Adultes Féminin	Total	%
Affect cav buccale (Autres)	17 418	18 999	9 147	8 625	9 706	63 895	0,76
Affect de app respiratoire (autres)	17 370	21 262	11 318	13 689	16 075	79 714	0,94
Affect, App, Digestif (autres)	35 334	31 651	19 152	44 611	59 945	190 693	2,26
Affect, App, Osteo-articulaire (autres)	242	975	5 047	45 029	41 425	92 718	1,10
Affect, œil et annexes (autres)	1 643	3 749	10 047	27 374	23 598	66 411	0,79
Affection de la peau	52 997	76 625	62 950	61 586	66 260	320 418	3,79
Affections de l'appareil génital (autres) sauf IST	954	1 179	1 150	5 329	42 179	50 791	0,60
Affections de l'appareil urinaire (autres) sauf IST	6 555	5 218	3 847	20 717	17 036	53 373	0,63
Affections, App, cardio-vasculaire (autres)	51	250	852	9 062	11 760	21 975	0,26
Anémies	12 437	23 260	3 163	1 280	4 197	44 337	0,53
Appendicite	0	52	263	1 977	1 441	3 733	0,04
Asthme	441	1 749	2 647	4 846	5 823	15 506	0,18
Brûlures	1 493	5 874	2 549	1 744	1 932	13 592	0,16
Carie dentaire	0	995	5 692	14 495	21 591	42 773	0,51
Cataractes	0	58	155	4 019	3 231	7 463	0,09
Charbon	33	96	66	52	39	286	0,00
Coma non traumatique	21	110	144	387	253	915	0,01
Conjonctivites	22 104	23 899	18 072	23 641	27 232	114 948	1,36
Coqueluche	93	157	137	22	25	434	0,01
Diabète	0	12	13	605	467	1 097	0,01
Diarrhées non sanglantes	83 883	126 187	25 865	36 286	50 599	322 820	3,82
Diarrhées sanglantes	6 206	16 198	4 774	8 550	12 002	47 730	0,57
Dracunculose (nouveau cas)	0	0	0	2	1	3	0,00
Drépanocytose	30	461	2 231	2 140	2 742	7 604	0,09
Eléphantiasis Seins	0	0	1	5	29	35	0,00
Eléphantiasis Autres	0	6	5	33	78	122	0,00
Eléphantiasis Scrotum	0	4	6	185	0	195	0,00
Eléphantiasis Pieds	0	2	14	236	448	700	0,01
Epilepsie	0	494	1 372	1 601	1 160	4 627	0,05
Fièvre au long cours	1 236	1 736	1 455	2 550	3 023	10 000	0,12
Fièvre d'origine indéterminée	1 944	2 297	1 346	2 085	2 760	10 432	0,12
<b>Fièvre jaune</b>						4	0,00
Fracture	30	130	694	1 148	602	2 604	0,03
Gastrite	2 153	2 742	2 656	12 367	22 256	42 174	0,50
Héméralopie/Xérophtalmie	7	70	134	403	898	1 512	0,02
Hernie	201	350	362	6 197	782	7 892	0,09
Hernie abdominale	2	1	1	6	3	13	0,00
Hernie inguinale	113	218	219	3 326	398	4 274	0,05
Hernies (autres)	19	29	18	228	53	347	0,00
HTA	0	0	234	20 633	27 680	48 547	0,57
Hydrocèle	0	0	122	2 575	0	2 697	0,03
Ictère fébrile	71	314	201	202	215	1 003	0,01
Intoxication	524	2 660	2 322	3 470	3 034	12 010	0,14
IRA Basse Broncho-pneumonies	153 586	197 004	101 589	125 045	147 966	725 190	8,59

Tableau 03, 39 : Nosologies des consultations externes en 2008 dans les districts sanitaires (suite)

Affection ou symptôme dominant	Moins d'1 an	1-4 Ans	5-14 ans	Adultes Masculin	Adultes Féminin	Total	%
IRA Basse Pneumonie	138 397	168 467	68 444	43 844	49 533	468 685	5,55
IRA haute Angine	704	3 294	14 369	18 634	24 286	61 287	0,73
IRA haute Otites	13 115	19 785	17 671	14 374	20 377	85 322	1,01
IRA haute Rhinopharyngite	41 829	48 531	23 327	32 925	34 250	180 862	2,14
IST	2 373	191	745	20 842	95 802	119 953	1,42
Leishmaniose	47	147	428	891	826	2 339	0,03
Malnutrition protéino-énergétique	7 947	24 235	1 300	134	772	34 388	0,41
Mastoïdites	322	1 187	1 875	878	1 266	5 528	0,07
Méningites	1 198	2 137	3 911	1 328	1 310	9 884	0,12
Morsure de chien	34	441	1 882	1 241	925	4 523	0,05
Morsure de serpent	84	735	5 117	5 491	4 832	16 259	0,19
Noma	29	55	48	62	66	260	0,00
Onchocercose	0	2	1	7	6	16	0,00
Oreillons	376	2 914	7 557	1 699	1 871	14 417	0,17
Paludisme grave	50 536	114 319	47 558	45 921	76 924	335 258	3,97
Paludisme simple	558 094	1 098 888	559 696	497 298	711 651	3 425 627	40,57
Paralysie des membres	8	26	24	122	90	270	0,00
Paralysie flasq, Aigüe (PFA)	9	79	49	11	14	162	0,00
Parasitoses intestinales	27 473	77 209	55 668	69 492	80 256	310 098	3,67
Plaie	7 832	31 828	74 905	93 285	56 962	264 812	3,14
Rougeole	339	455	580	292	218	1 884	0,02
Schistosomiase intestinales	170	403	459	538	616	2 186	0,03
Schistosomiase urinaire	70	473	2 596	4 368	1 346	8 853	0,10
SIDA	65	195	85	1 287	2 141	3 773	0,04
Syndrome néphrotique	75	501	903	4 210	3 239	8 928	0,11
Tétanos	4	12	114	44	17	191	0,00
Tétanos néonatal	6	0	0	0	0	6	0,00
Traumatisme par accident de la voie	258	2 514	6 429	25 974	9 359	44 534	0,53
Traumatismes (autres)	1 330	5 845	18 027	33 781	21 356	80 339	0,95
Troubles mentaux	0	113	275	2 547	2 550	5 485	0,06
Trypanosomiase	0	0	2	0	0	2	0,00
Tuberculose	4	13	72	1 261	773	2 123	0,03
Tumeur des organes génitaux	31	35	67	731	500	1 364	0,02
Tumeurs (autres)	171	266	334	971	1 146	2 888	0,03
Tumeurs du foie	0	15	47	409	272	743	0,01
Tumeurs du sein	22	4	11	39	1 416	1 492	0,02
Ulcère de l'estomac	25	72	967	19 958	40 215	61 237	0,73
Zona	25	63	251	1 154	1 344	2 837	0,03
Autres maladies non classées	24 590	31 055	40 294	110 805	241 470	448 214	5,31
<b>TOTAL NATIONAL</b>	<b>1 296 783</b>	<b>2 203 577</b>	<b>1 258 120</b>	<b>1 575 211</b>	<b>2 120 941</b>	<b>8 454 632</b>	<b>100,00</b>

Tableau 03, 40 : Distribution des 10 principaux motifs de consultation en 2008

Affection ou symptôme dominant	Moins d'1 an	1-4 Ans	5-14 ans	Adultes Masculin	Adultes Féminin	Total	%
Paludisme simple	558 094	1 098 888	559 696	497 298	711 651	3 425 627	40,57
Infections respiratoires basses	291 983	365 471	170 033	168 889	197 499	1 193 875	14,14
Paludisme grave	50 536	114 319	47 558	45 921	76 924	335 258	3,97
Diarrhées non sanglantes	83 883	126 187	25 865	36 286	50 599	322 820	3,82
Affection de la peau	52 997	76 625	62 950	61 586	66 260	320 418	3,79
Parasitoses intestinales	27 473	77 209	55 668	69 492	80 256	310 098	3,67
Plaie	7 832	31 828	74 905	93 285	56 962	264 812	3,14
Affect, App, Digestif (autres)	35 334	31 651	19 152	44 611	59 945	190 693	2,26
IRA haute Rhinopharyngite	41 829	48 531	23 327	32 925	34 250	180 862	2,14
Conjonctivites	22 104	23 899	18 072	23 641	27 232	114 948	1,36
IST	2 373	191	745	20 842	95 802	119 953	1,42
Total des 10 principaux motifs	1 174 438	1 994 799	1 057 971	1 094 776	1 457 380	6 779 364	80,29
<b>Ensemble des motifs</b>	<b>1 296 783</b>	<b>2 203 577</b>	<b>1 258 120</b>	<b>1 575 211</b>	<b>2 120 941</b>	<b>8 454 632</b>	<b>100,00</b>

Tableau 03, 41: Nosologie des cas hospitalisés et des décès en 2008 au niveau district

Age	Moins d'un an		1 - 4 ans		5 - 14 ans		Adultes Masculin		Adultes Féminin		Total		Létalité (%)	Mortalité (%)
	C	D	C	D	C	D	C	D	C	D	C	D		
Affection de la peau	37	0	53	0	48	0	118	3	119	2	375	5	1,3	0,0
Anémies	4 227	386	7 393	461	1 008	50	392	28	968	47	13 988	972	6,9	7,5
Appendicite	0	0	0	0	35	1	370	6	135	3	540	10	1,9	0,1
Asthme	23	2	85	2	92	1	217	14	227	9	644	28	4,3	0,2
Aut, Aff, App, cardio-vasculaire	9	1	22	2	101	10	706	99	612	59	1 450	171	11,8	1,3
Aut, Affect, App, Osteo-articulaire	7	0	18	0	54	2	225	4	180	2	484	8	1,7	0,1
Aut, Affect, oeill et annexes	3	1	7	0	13	1	40	0	35	0	98	2	2,0	0,0
Autres aff cav buccale	17	0	38	0	20	1	37	1	50	1	162	3	1,9	0,0
Autres aff de app respiratoire	85	6	145	2	52	4	178	11	127	2	587	25	4,3	0,2
Autres affect, App, Digestif	574	33	914	26	866	26	2 063	99	1 956	45	6 373	229	3,6	1,8
Autres affections de l'appareil génital sauf IST	1	0	6	0	18	1	201	3	605	6	831	10	1,2	0,1
Autres affections de l'appareil urinaire sauf IST	31	0	50	1	71	0	668	22	274	6	1 094	29	2,7	0,2
Autres maladies	870	84	1 108	70	1 078	66	3 198	223	5 088	193	11 342	636	5,6	5,1
Autres tumeurs	8	1	25	0	28	3	137	7	137	5	335	16	4,8	0,1
Brûlures	27	1	112	12	58	2	31	1	27	2	255	18	7,1	0,1
Charbon	8	0	12	0	15	0	27	4	13	3	75	7	9,3	0,1
Coma non	1	0	31	7	24	4	130	25	91	18	277	54	19,5	0,4
Conjonctivites	0	0	11	0	6	0	4	0	5	0	26	0	0,0	0,0
Coqueluche	2	0	16	0	24	0	5	0	4	0	51	0	0,0	0,0
Diabète	0	0	0	0	5	0	59	10	27	4	91	14	15,4	0,1
Diarrhées non sanglantes	1 785	46	2 253	35	550	9	1 149	1 139	1 741	33	7 478	1 262	16,9	9,8
Diarrhées sanglantes	167	6	332	1	136	1	241	5	361	6	1 237	19	1,5	0,1
Dracunculose	0	0	0	0	0	0	1	0	1	0	2	0	0,0	0,0
Drépanocytose	2	0	17	0	92	0	95	2	90	4	296	6	2,0	0,0
Eléphantiasis	0	0	0	0	1	0	0	0	0	0	1	0	0,0	0,0
Epilepsie	0	0	28	0	63	2	141	2	65	1	297	5	1,7	0,0
Fièvre au long cours	37	1	98	3	126	1	178	6	171	3	610	14	2,3	0,1
Fièvre d'origine	67	7	82	1	61	0	77	9	86	6	373	23	6,2	0,2
Fièvre jaune	0	0	0	0	0	0	0	0	1	0	1	0	0,0	0,0
Fracture	2	0	12	0	51	1	117	0	35	0	217	1	0,5	0,0
Gastrite	0	0	0	0	0	0	3	0	7	0	10	0	0,0	0,0
Hernie	10	0	23	1	53	1	1 967	6	186	1	2 239	9	0,4	0,1
Hernie	0	0	0	0	0	0	5	0	1	0	6	0	0,0	0,0

Tableau 03, 41 : Nosologie des cas hospitalisés et des décès en 2008 au niveau district (suite)

Age	Moins d'un an		1 - 4 ans		5 - 14 ans		Adultes Masculin		Adultes Féminin		Total		Létalité (%)	Mortalité (%)
	C	D	C	D	C	D	C	D	C	D	C	D		
Hernie inguinale	5	0	8	0	11	0	532	2	32	0	588	2	0,3	0,0
Hernies (autres)	1	0	3	0	3	0	37	0	9	0	53	0	0,0	0,0
HTA	0	0	1	0	7	0	905	39	884	35	1 797	74	4,1	0,6
Hydrocèle	2	0	3	0	8	1	842	2	1	0	856	3	0,4	0,0
Ictère fébrile	13	3	89	8	47	5	47	7	35	4	231	27	11,7	0,2
Intoxication	63	7	405	25	371	13	651	47	508	28	1 998	120	6,0	0,9
IRA Basse Broncho-pneumonies	3 924	104	6 171	91	3 134	37	7 203	192	7 140	130	27 572	554	2,0	4,3
IRA Basse Pneumonie	2 761	75	3 911	54	1 593	19	2 345	40	2 417	60	13 027	248	1,9	1,9
IRA haute	70	1	92	0	41	0	74	1	101	4	378	6	1,6	0,0
IRA haute Angine	8	0	20	0	38	1	106	1	100	2	272	4	1,5	0,0
IRA haute Otites	34	0	39	1	39	1	37	1	38	0	187	3	1,6	0,0
IST	0	0	0	0	1	0	4	0	18	0	23	0	0,0	0,0
Malnutrition	1 099	77	3 106	217	114	4	21	1	34	0	4 374	299	6,8	2,3
Mastôidites	4	0	5	0	14	0	6	0	17	0	46	0	0,0	0,0
Méningites	1 264	129	2 364	186	4 096	333	1 385	172	1 315	128	10 424	948	9,1	7,4
Morsure de chien	2	0	11	0	48	4	42	0	44	0	147	4	2,7	0,0
Morsure de serpent	375	19	1 184	41	3 203	72	3 019	62	2 857	43	10 638	237	2,2	1,8
Noma	2	0	3	1	0	0	0	0	4	0	9	1	11,1	0,0
Onchocercose	0	0	0	0	0	0	0	0	1	0	1	0	0,0	0,0
Paludisme grave	50 896	1 630	120 026	2 627	43 920	790	49 585	540	80 524	633	344 951	6 220	1,8	48,3
Paralysie des	0	0	0	0	2	0	24	0	13	0	39	0	0,0	0,0
Paralysie flasques,	2	0	12	2	19	0	2	0	0	0	35	2	5,7	0,0
Parasitoses	28	0	22	0	9	0	42	0	50	0	151	0	0,0	0,0
Plaie	24	1	25	0	92	2	222	5	159	4	522	12	2,3	0,1
Rage	0	0	1	1	11	11	6	6	4	4	22	22	100,0	0,2
Rougeole	169	3	234	7	153	0	143	1	105	1	804	12	1,5	0,1
Schistosomiase	3	0	7	0	12	0	5	0	11	0	38	0	0,0	0,0
SIDA	6	4	41	14	16	4	567	117	693	111	1 323	250	18,9	1,9
Syndrome	14	0	173	5	166	9	382	16	186	4	921	34	3,7	0,3
Tétanos	3	2	12	5	86	24	45	17	13	5	159	53	33,3	0,4
Tétanos néonatal	4	4	0	0	0	0	0	0	0	0	4	4	100,0	0,0
Traumatisme par AVP	2	0	32	0	157	4	1 026	29	229	5	1 446	38	2,6	0,3
Traumatismes (autres)	17	3	53	4	329	5	661	20	296	10	1 356	42	3,1	0,3
Troubles mentaux	0	0	2	0	6	0	158	3	103	0	269	3	1,1	0,0
Tuberculose	8	1	20	0	16	1	253	22	173	11	470	35	7,4	0,3
Tumeur des organes génitaux	0	0	0	0	5	0	120	1	121	0	246	1	0,4	0,0
Tumeur du foie	0	0	4	0	18	1	205	29	80	11	307	41	13,4	0,3
Tumeur du sein	0	0	0	0	0	0	6	1	63	2	69	3	4,3	0,0
Ulcère de l'estomac	2	0	2	0	15	0	383	5	559	1	961	6	0,6	0,0
Zona	0	0	6	2	3	0	18	0	16	1	43	3	7,0	0,0

<b>TOTAL</b>	<b>68 805</b>	<b>2 638</b>	<b>150 978</b>	<b>3 915</b>	<b>62 552</b>	<b>1 528</b>	<b>83 889</b>	<b>3 108</b>	<b>112 378</b>	<b>1 698</b>	<b>478 602</b>	<b>12 887</b>	<b>2,7</b>	<b>100,0</b>
--------------	---------------	--------------	----------------	--------------	---------------	--------------	---------------	--------------	----------------	--------------	----------------	---------------	------------	--------------

Tableau 03, 42: Distribution des principaux motifs d'hospitalisation en 2008 au niveau district

Age	Moins d'un	1 - 4 ans	5 - 14 ans	Adultes Masculin	Adultes Féminin	Total	%	Létalité (%)
Paludisme grave	50 896	120 026	43 920	49 585	80 524	344 951	72,5	3,2
IRA Basse Broncho-pneumonies	3 924	6 171	3 134	7 203	7 140	27 572	5,8	2,0
Anémies	4 227	7 393	1 008	392	968	13 988	2,9	6,9
IRA Basse Pneumonie	2 761	3 911	1 593	2 345	2 417	13 027	2,7	1,9
Morsure de serpent	375	1 184	3 203	3 019	2 857	10 638	2,2	2,2
Méningites	958	1 792	3 105	1 050	997	7 902	1,7	12,0
Diarrhées non sanglantes	1 785	2 253	550	1 149	1 741	7 478	1,6	16,9
Autres affect, App, Digestif	574	914	866	2 063	1 956	6 373	1,3	3,6
Malnutrition	1 099	3 106	114	21	34	4 374	0,9	6,8
Hernie	10	23	53	1 967	186	2 239	0,5	0,4
<b>Ensemble des motifs ci-dessus</b>	<b>66 609</b>	<b>146 773</b>	<b>57 546</b>	<b>68 794</b>	<b>98 820</b>	<b>438 542</b>	<b>92,1</b>	

Tableau 03, 43 : Principales causes de décès à l'hospitalisation en 2008 au niveau district

Age	Moins d'un		1 - 4 ans		5 - 14 ans		Adultes Masculin		Adultes Féminin		Total		Mortalité
	C	D	C	D	C	D	C	D	C	D	C	D	
Paludisme grave	50 896	1 630	120 026	2 627	43 920	790	49 585	540	80 524	633	344 951	6 220	48,3
Diarrhées non sanglantes	1 785	46	2 253	35	550	9	1 149	1 139	1 741	33	7 478	1 262	10,1
Anémies	4 227	386	7 393	461	1 008	50	392	28	968	47	13 988	972	7,7
Méningites	958	129	1 792	186	3 105	333	1 050	172	997	128	7 902	948	7,6
IRA Basse	6 685	179	10 082	145	4 727	56	9 548	232	9 557	190	40 599	802	6,4
Malnutrition	1 099	77	3 106	217	114	4	21	1	34	0	4 374	299	2,4
SIDA	6	4	41	14	16	4	567	117	693	111	1 323	250	2,0
IRA Basse Pneumonie	2 761	75	3 911	54	1 593	19	2 345	40	2 417	60	13 027	248	2,0
Morsure de serpent	375	19	1 184	41	3 203	72	3 019	62	2 857	43	10 638	237	1,9
Autres affect, App, Digestif	574	33	914	26	866	26	2 063	99	1 956	45	6 373	229	1,8



Tableau 03, 44 : Mortalité à l'hospitalisation dans les districts sanitaires en 2008

Nom Région	Province	District	Total sorties	Décédés	DCD pour 1000 sorties
BOUCLE DU MOUHOUN	Les Bales	Boromo	6 538	393	60,1
	Mouhoun	Dedougou	6 187	145	23,4
	Kossi	Nouna	5 906	232	39,3
	Banwa	Solenzo	8 559	405	47,3
	Nayala	Toma	4 763	190	39,9
	Sourou	Tougan	5 764	317	55,0
<b>Région B, du Mouhoun</b>			<b>37 717</b>	<b>1 682</b>	<b>44,6</b>
CASCADES	Comoe	Banfora	3 813	115	30,2
		Mangodara	2 234	56	25,1
	Leraba	Sindou	5 928	179	30,2
<b>Région des Cascades</b>			<b>11 975</b>	<b>350</b>	<b>29,2</b>
CENTRE EST	Boulgou	Bittou	3 555	34	9,6
	Boulgou	Garango	619	41	66,2
	Kouritenga	Koupela	7 083	292	41,2
	Koulpelogo	Ouargaye	4 492	283	63,0
	Boulgou	Pouytenga	2 163	87	40,2
	Boulgou	Tenkodogo	nd	nd	nd
	Kouritenga	Zabré	5 142	242	47,1
<b>Région de l'Est</b>			<b>23 054</b>	<b>979</b>	<b>42,5</b>
CENTRE NORD	Sanmatenga	Barsalogo	2 431	119	49,0
	Namentenga	Boulsa	13 323	323	24,2
	Sanmatenga	Kaya	3 262	107	32,8
	Bam	Kongoussi	6 141	223	36,3
<b>Région du Centre-Nord</b>			<b>25 157</b>	<b>772</b>	<b>30,7</b>
CENTRE OUEST	Boulkiemde	Koudougou	512	18	35,2
	Sissili	Leo	4 870	288	59,1
	Boulkiemde	Nanoro	5 518	249	45,1
	Sanguie	Reo	7 317	240	32,8
	Ziro	Sapouy	1 169	57	48,8
<b>Région du Centre-Ouest</b>			<b>19 386</b>	<b>852</b>	<b>43,9</b>
CENTRE SUD	Bazega	Kombissiri	4 417	234	53,0
	Zoundweogo	Manga	1 742	49	28,1
	Nahouri	Po	3 479	183	52,6
	Bazega	Sapone	3 770	130	34,5
<b>Région du Centre-Sud</b>			<b>13 408</b>	<b>596</b>	<b>44,5</b>
CENTRE	Kadiogo	Baskuy	nd	nd	nd
	Kadiogo	Bogodogo	9 170	197	21,5
	Kadiogo	Boulmiougou	4 267	283	66,3
	Kadiogo	Nongr-Massom	1 710	38	22,2
	Kadiogo	Sig-Noghin	3 303	29	8,8
<b>Région du Centre</b>			<b>18 450</b>	<b>547</b>	<b>29,6</b>

Tableau 03, 44 : Mortalité à l'hospitalisation dans les districts sanitaires en 2008  
(suite)

Nom Région	Province	District	Total sorties	Décédés	DCD pour 1000 sorties
EST	Gnagna	Bogande	4 358	288	66,1
	Tapoa	Diapaga	3 690	158	42,8
	Gourma	Fada	8 173	51	6,2
	Komandjari	Gayeri	1 406	37	26,3
	Gnagna	Manni	1 730	85	49,1
	Kompienga	Pama	2 040	79	38,7
<b>Région de l'Est</b>			<b>21 397</b>	<b>698</b>	<b>32,6</b>
HAUTS BASSINS	Houet	Dande	5 314	160	30,1
	Tuy	Hounde	7 501	330	44,0
	Houet	Karangasso Vigue	389	12	30,8
	Houet	Lena	612	23	37,6
	Kenedougou	Orodara	2 998	131	43,7
	Houet	Dafra	1 202	100	83,2
	Houet	Dô	4 538	97	21,4
<b>Région des Hauts-Bassins</b>			<b>22 554</b>	<b>853</b>	<b>37,8</b>
NORD	Zonoma	Gourcy	3 748	163	43,5
	Yatenga	Ouahigouya	10 227	236	23,1
	Yatenga	Seguenega	3 820	235	61,5
	Loroum	Titao	2 202	146	66,3
	Passore	Yako	3 896	157	40,3
<b>Région du Nord</b>			<b>23 893</b>	<b>937</b>	<b>39,2</b>
PLATEAU CENTRAL	Kourweogo	Bousse	2 630	172	65,4
	Oubritenga	Ziniare	8 471	225	26,6
	Ganzourgou	Zorgho	16 000	469	29,3
<b>Région du Plateau-Central</b>			<b>27 101</b>	<b>866</b>	<b>32,0</b>
SAHEL	Soum	Djibo	7 067	349	49,4
	Seno	Dori	4 949	125	25,3
	Oudalan	Gorom-Gorom	2 071	69	33,3
	Yagha	Sebba	7 293	196	26,9
<b>Région du Sahel</b>			<b>21 380</b>	<b>739</b>	<b>34,6</b>
SUD OUEST	Noumbiel	Batie	5 425	156	28,8
	Ioba	Dano	6 060	253	41,7
	Bougouriba	Diebougou	3 390	192	56,6
	Poni	Gaoua	7 273	222	30,5
<b>Région du Sud-Ouest</b>			<b>22 148</b>	<b>823</b>	<b>37,2</b>
<b>TOTAL NATIONAL</b>			<b>156 923</b>	<b>5 463</b>	<b>34,8</b>

Tableau 03, 45 : Evacuation dans les districts sanitaires en 2008

Nom Région	Province	District	Evacuation suite autre cause	Evacuation suite accouchement	Total évacuations	Evac, suite accht, (%)
<b>BOUCLE DU MOUHOUN</b>	Les Bales	Boromo	564	263	827	31,80
	Mouhoun	Dedougou	190	396	586	67,58
	Kossi	Nouna	266	416	682	61,00
	Banwa	Solenzo	564	311	875	35,54
	Nayala	Toma	194	156	350	44,57
	Sourou	Tougan	216	381	597	63,82
<b>Région B, du Mouhoun</b>			<b>1 994</b>	<b>1 923</b>	<b>3 917</b>	<b>49,09</b>
<b>CASCADES</b>	Comoe	Banfora	120	505	625	80,80
		Mangodara	10	145	155	93,55
	Leraba	Sindou	366	273	639	42,72
<b>Région des Cascades</b>			<b>496</b>	<b>923</b>	<b>1 419</b>	<b>65,05</b>
<b>CENTRE EST</b>	Boulgou	Bittou	359	103	462	22,29
	Boulgou	Garango	52	237	289	82,01
	Kouritenga	Koupela	433	462	895	51,62
	Koulpelogo	Ouargaye	711	316	1 027	30,77
	Boulgou	Pouytenga	126	369	495	74,55
	Boulgou	Tenkodogo	nd	nd	nd	
	Kouritenga	Zabre	193	209	402	51,99
<b>Région de l'Est</b>			<b>1 874</b>	<b>1 696</b>	<b>3 570</b>	<b>47,51</b>
<b>CENTRE NORD</b>	Sanmatenga	Barsalogo	135	171	306	55,88
	Namentenga	Boulsa	357	312	669	46,64
	Sanmatenga	Kaya	98	632	730	86,58
	Bam	Kongoussi	272	284	556	51,08
<b>Région du Centre-Nord</b>			<b>862</b>	<b>1 399</b>	<b>2 261</b>	<b>61,88</b>
<b>CENTRE OUEST</b>	Boulkiemde	Koudougou	25	813	838	97,02
	Sissili	Leo	211	296	507	58,38
	Boulkiemde	Nanoro	77	76	153	49,67
	Sanguie	Reo	295	311	606	51,32
	Ziro	Sapouy	62	171	233	73,39
<b>Région du Centre-Ouest</b>			<b>670</b>	<b>1 667</b>	<b>2 337</b>	<b>71,33</b>
<b>CENTRE SUD</b>	Bazega	Kombissiri	342	296	638	46,39
	Zoundweogo	Manga	56	300	356	84,27
	Nahouri	Po	319	152	471	32,27
	Bazega	Sapone	380	230	610	37,70
<b>Région du Centre-Sud</b>			<b>1 097</b>	<b>978</b>	<b>2 075</b>	<b>47,13</b>
<b>CENTRE</b>	Kadiogo	Baskuy	nd	nd	nd	
	Kadiogo	Bogodogo	450	2 252	2 702	83,35
	Kadiogo	Boulmiougou	232	765	997	76,73
	Kadiogo	Nongr-Massom	94	590	684	86,26
	Kadiogo	Sig-Noghin	383	627	1 010	62,08
<b>Région du Centre</b>			<b>1 159</b>	<b>4 234</b>	<b>5 393</b>	<b>78,51</b>

Tableau 03, 45: Evacuation dans les districts sanitaires en 2008 (suite)

Nom Région	Province	District	Evacuation suite autre maladie	Evacuation suite accouchements	Total évacuations	Evac, suite accht, (%)
EST	Gnagna	Bogande	224	233	457	50,98
	Tapoa	Diapaga	289	398	687	57,93
	Gourma	Fada	142	384	526	73,00
	Komandjari	Gayeri	24	101	125	80,80
	Gnagna	Manni	112	152	264	57,58
	Kompienga	Pama	278	128	406	31,53
<b>Région de l'Est</b>			<b>1 069</b>	<b>1 396</b>	<b>2 465</b>	<b>56,63</b>
HAUTS BASSINS	Houet	Dande	209	274	483	56,73
	Tuy	Houde	824	275	1 099	25,02
	Houet	Karangasso Vigue	23	102	125	81,60
	Houet	Lena	35	47	82	57,32
	Kenedougou	Orodara	357	394	751	52,46
	Houet	Secteur 15	125	754	879	85,78
	Houet	Secteur 22	241	1 318	1 559	84,54
<b>Région des Hauts-Bassins</b>			<b>1 814</b>	<b>3 164</b>	<b>4 978</b>	<b>63,56</b>
NORD	Zondoma	Gourcy	82	200	282	70,92
	Yatenga	Ouahigouya	250	433	683	63,40
	Yatenga	Seguenega	180	262	442	59,28
	Loroum	Titao	97	154	251	61,35
	Passore	Yako	148	352	500	70,40
<b>Région du Nord</b>			<b>757</b>	<b>1 401</b>	<b>2 158</b>	<b>64,92</b>
PLATEAU CENTRAL	Kourweogo	Bousse	247	113	360	31,39
	Oubritenga	Ziniare	388	417	805	51,80
	Ganzourgou	Zorgho	928	476	1 404	33,90
<b>Région du Plateau-Central</b>			<b>1 563</b>	<b>1 006</b>	<b>2 569</b>	<b>39,16</b>
SAHEL	Soum	Djibo	193	261	454	57,49
	Seno	Dori	115	218	333	65,47
	Oudalan	Gorom-Gorom	60	148	208	71,15
	Yagha	Sebba	136	141	277	50,90
<b>Région du Sahel</b>			<b>504</b>	<b>768</b>	<b>1 272</b>	<b>60,38</b>
SUD OUEST	Noumbiel	Batie	260	101	361	27,98
	Ioba	Dano	373	186	559	33,27
	Bougouriba	Diebougou	219	227	446	50,90
	Poni	Gaoua	298	202	500	40,40
<b>Région du Sud-Ouest</b>			<b>1 150</b>	<b>716</b>	<b>1 866</b>	<b>38,37</b>
<b>TOTAL NATIONAL</b>			<b>8 016</b>	<b>12 685</b>	<b>20 701</b>	<b>61,28</b>

Tableau 03, 46 : Evasion à l'hospitalisation dans les districts sanitaires en 2008

Nom Région	Province	District	Total sorties	Evadés	Evadés pour 1000 sorties
<b>BOUCLE DU MOUHOUN</b>	Les Bales	Boromo	6 538	44	6,73
	Mouhoun	Dedougou	6 187	79	12,77
	Kossi	Nouna	5 906	28	4,74
	Banwa	Solenzo	8 559	54	6,31
	Nayala	Toma	4 763	31	6,51
	Sourou	Tougan	5 764	46	7,98
<b>Région B, du Mouhoun</b>			<b>37 717</b>	<b>282</b>	<b>7,48</b>
<b>CASCADES</b>	Comoe	Banfora	3 813	24	6,29
		Mangodara	2 234	4	1,79
	Leraba	Sindou	5 928	21	3,54
<b>Région des Cascades</b>			<b>11 975</b>	<b>49</b>	<b>4,09</b>
<b>CENTRE EST</b>	Boulgou	Bittou	3 555	11	3,09
	Boulgou	Garango	619	6	9,69
	Kouritenga	Koupela	7 083	95	13,41
	Koulpelogo	Ouargaye	4 492	49	10,91
	Boulgou	Pouytenga	2 163	26	12,02
	Boulgou	Tenkodogo	0	0	
	Kouritenga	Zabré	5 142	17	3,31
<b>Région de l'Est</b>			<b>23 054</b>	<b>204</b>	<b>8,85</b>
<b>CENTRE NORD</b>	Sanmatenga	Barsalogo	2 431	25	10,28
	Namentenga	Boulsa	13 323	71	5,33
	Sanmatenga	Kaya	3 262	10	3,07
	Bam	Kongoussi	6 141	72	11,72
<b>Région du Centre-Nord</b>			<b>25 157</b>	<b>178</b>	<b>7,08</b>
<b>CENTRE OUEST</b>	Boulkiemde	Koudougou	512	9	17,58
	Sissili	Leo	4 870	9	1,85
	Boulkiemde	Nanoro	5 518	43	7,79
	Sanguie	Reo	7 317	121	16,54
	Ziro	Sapouy	1 169	17	14,54
<b>Région du Centre-Ouest</b>			<b>19 386</b>	<b>199</b>	<b>10,27</b>
<b>CENTRE SUD</b>	Bazega	Kombissiri	4 417	40	9,06
	Zoundweogo	Manga	1 742	1	0,57
	Nahouri	Po	3 479	50	14,37
	Bazega	Sapone	3 770	35	9,28
<b>Région du Centre-Sud</b>			<b>13 408</b>	<b>126</b>	<b>9,40</b>
<b>CENTRE</b>	Kadiogo	Baskuy			
	Kadiogo	Bogodogo	9 170	57	6,22
	Kadiogo	Boulmiougou	4 267	46	10,78
	Kadiogo	Nongr-Massom	1 710	27	15,79
	Kadiogo	Sig-Noghin	3 303	4	1,21
<b>Région du Centre</b>			<b>18 450</b>	<b>134</b>	<b>7,26</b>

Tableau 03, 46 : Evasion à l'hospitalisation dans les districts sanitaires en 2008 (suite)

Nom Région	Province	District	Total sorties	Evadés	Evadés pour 1000 sorties
EST	Gnagna	Bogande	4 358	74	16,98
	Tapoa	Diapaga	3 690	4	1,08
	Gourma	Fada	8 173	78	9,54
	Komandjari	Gayeri	1 406	1	0,71
	Gnagna	Manni	1 730	18	10,40
	Kompienga	Pama	2 040	35	17,16
<b>Région de l'Est</b>			<b>21 397</b>	<b>210</b>	<b>9,81</b>
HAUTS BASSINS	Houet	Dande	5 314	9	1,69
	Tuy	Hounde	7 501	46	6,13
	Houet	Karangasso Vigue	389	1	2,57
	Houet	Lena	612	11	17,97
	Kenedougou	Orodara	2 998	16	5,34
	Houet	Dafra	1 202	46	38,27
	Houet	Dô	4 538	19	4,19
<b>Région des Hauts-Bassins</b>			<b>22 554</b>	<b>148</b>	<b>6,56</b>
NORD	Zondoma	Gourcy	3 748	36	9,61
	Yatenga	Ouahigouya	10 227	27	2,64
	Yatenga	Seguenega	3 820	13	3,40
	Loroum	Titao	2 202	22	9,99
	Passore	Yako	3 896	22	5,65
<b>Région du Nord</b>			<b>23 893</b>	<b>120</b>	<b>5,02</b>
PLATEAU CENTRAL	Kourweogo	Bousse	2 630	10	3,80
	Oubritenga	Ziniare	8 471	44	5,19
	Ganzourgou	Zorgho	16 000	103	6,44
<b>Région du Plateau-Central</b>			<b>27 101</b>	<b>157</b>	<b>5,79</b>
SAHEL	Soum	Djibo	7 067	81	11,46
	Seno	Dori	4 949	58	11,72
	Oudalan	Gorom-Gorom	2 071	20	9,66
	Yagha	Sebba	7 293	4	0,55
<b>Région du Sahel</b>			<b>21 380</b>	<b>163</b>	<b>7,62</b>
SUD OUEST	Noumbiel	Batie	5 425	51	9,40
	Ioba	Dano	6 060	47	7,76
	Bougouriba	Diebougou	3 390	24	7,08
	Poni	Gaoua	7 273	109	14,99
<b>Région du Sud-Ouest</b>			<b>22 148</b>	<b>231</b>	<b>10,43</b>
<b>TOTAL NATIONAL</b>			<b>156 923</b>	<b>1 163</b>	<b>7,41</b>

Tableau 03, 47: Durée moyenne de séjour à l'hospitalisation dans les districts sanitaires en 2008

Nom Région	Province	District	Total malades hospitalisés	Journées d'hospitalisations	Durée moyenne de séjour (jours)
<b>BOUCLE DU MOUHOUN</b>	Les Bales	Boromo	6 538	15 323	2
	Mouhoun	Dedougou	6 187	9 802	2
	Kossi	Nouna	5 906	13 315	2
	Banwa	Solenzo	8 559	14 414	2
	Nayala	Toma	4 763	12 123	3
	Sourou	Tougan	5 764	12 475	2
<b>Région B, du Mouhoun</b>			<b>37 717</b>	<b>77 452</b>	<b>2</b>
<b>CASCADES</b>	Comoe	Banfara	3 813	6 352	2
		Mangodara	2 234	4 672	2
	Leraba	Sindou	5 928	10 117	2
<b>Région des Cascades</b>			<b>11 975</b>	<b>21 141</b>	<b>2</b>
<b>CENTRE EST</b>	Boulgou	Bittou	3 555	4 437	1
	Boulgou	Garango	619	1 348	2
	Kouritenga	Koupela	7 083	15 383	2
	Koumpelogo	Ouargaye	4 492	9 993	2
	Boulgou	Pouytenga	2 163	4 500	2
	Boulgou	Tenkodogo	nd	nd	nd
	Kouritenga	Zabré	5 142	11 297	2
<b>Région de l'Est</b>			<b>23 054</b>	<b>46 958</b>	<b>2</b>
<b>CENTRE NORD</b>	Sanmatenga	Barsalogho	2 431	6 502	3
	Namentenga	Boulsa	13 323	28 762	2
	Sanmatenga	Kaya	3 262	4 652	1
	Bam	Kongoussi	6 141	17 217	3
<b>Région du Centre-Nord</b>			<b>25 157</b>	<b>57 133</b>	<b>2</b>
<b>CENTRE OUEST</b>	Boulkiemde	Koudougou	512	1 590	3
	Sissili	Leo	4 870	10 444	2
	Boulkiemde	Nanoro	5 518	16 494	3
	Sanguie	Reo	7 317	14 430	2
	Ziro	Sapouy	1 169	3 183	3
<b>Région du Centre-Ouest</b>			<b>19 386</b>	<b>46 141</b>	<b>2</b>
<b>CENTRE SUD</b>	Bazega	Kombissiri	4 417	8 728	2
	Zoundweogo	Manga	1 742	4 256	2
	Nahouri	Po	3 479	7 469	2
	Bazega	Sapone	3 770	9 563	3
<b>Région du Centre-Sud</b>			<b>13 408</b>	<b>30 016</b>	<b>2</b>
<b>CENTRE</b>	Kadiogo	Baskuy	0	0	0
	Kadiogo	Bogodogo	9 170	36 680	4
	Kadiogo	Boulmiougou	4 267	11 435	3
	Kadiogo	Nongr-Massom	1 710	5 077	3
	Kadiogo	Sig-Noghin	3 303	4 002	1
<b>Région du Centre</b>			<b>18 450</b>	<b>57 194</b>	<b>3</b>

Tableau 03, 47 : Durée moyenne de séjour à l'hospitalisation dans les districts sanitaires en 2008 (suite)

Nom Région	Province	District	Total malades hospitalisés	Journées d'hospitalisations	Durée moyenne de séjour (jours)
EST	Gnagna	Bogande	4 358	10 186	2
	Tapoa	Diapaga	3 690	6 447	2
	Gourma	Fada	8 173	5 426	1
	Komandjari	Gayeri	1 406	2 912	2
	Gnagna	Manni	1 730	2 130	1
	Kompienga	Pama	2 040	4 960	2
<b>Région de l'Est</b>			<b>21 397</b>	<b>32 061</b>	<b>1</b>
HAUTS BASSINS	Houet	Dande	5 314	9 475	2
	Tuy	Houde	7 501	17 171	2
	Houet	Karangasso Vigue	389	730	2
	Houet	Lena	612	793	1
	Kenedougou	Orodara	2 998	8 979	3
	Houet	Dafra	1 202	3 704	3
	Houet	Dô	4 538	6 271	1
<b>Région des Hauts-Bassins</b>			<b>22 554</b>	<b>47 123</b>	<b>2</b>
NORD	Zondoma	Gourcy	3 748	6 574	2
	Yatenga	Ouahigouya	10 227	35 147	3
	Yatenga	Seguenega	3 820	8 873	2
	Loroum	Titao	2 202	5 394	2
	Passore	Yako	3 896	9 277	2
<b>Région du Nord</b>			<b>23 893</b>	<b>65 265</b>	<b>3</b>
PLATEAU CENTRAL	Kourweogo	Bousse	2 630	6 595	3
	Oubritenga	Ziniare	8 471	19 501	2
	Ganzourgou	Zorgho	16 000	37 074	2
<b>Région du Plateau-Central</b>			<b>27 101</b>	<b>63 170</b>	<b>2</b>
SAHEL	Soum	Djibo	7 067	15 380	2
	Seno	Dori	4 949	6 823	1
	Oudalan	Gorom-Gorom	2 071	4 044	2
	Yagha	Sebba	7 293	15 507	2
<b>Région du Sahel</b>			<b>21 380</b>	<b>41 754</b>	<b>2</b>
SUD OUEST	Noumbiel	Batie	5 425	12 658	2
	Ioba	Dano	6 060	14 424	2
	Bougouriba	Diebougou	3 390	10 287	3
	Poni	Gaoua	7 273	13 089	2
<b>Région du Sud-Ouest</b>			<b>22 148</b>	<b>50 458</b>	<b>2</b>
<b>TOTAL NATIONAL</b>			<b>156 923</b>	<b>635 866</b>	<b>4</b>



Tableau 03, 48 : Cas de paludisme simple en 2008

Groupe d'âge			0-5ans		Plus de 5 ans		TOTAL
Nom Région	Province	District	Cas masculin	Cas féminin	Masculin	Féminin	
BOUCLE DU MOUHOUN	Les Bales	Boromo	10 837	9 607	11 020	12 988	44 452
	Mouhoun	Dedougou	12 369	11 736	12 664	13 961	50 731
	Kossi	Nouna	9 385	8 287	9 916	11 017	38 604
	Banwa	Solenzo	14 379	12 684	13 639	16 879	57 582
	Nayala	Toma	9 590	8 447	8 841	10 210	37 087
	Sourou	Tougan	14 593	13 566	11 041	12 950	52 150
<b>Région B, du Mouhoun</b>			<b>71 154</b>	<b>64 327</b>	<b>67 121</b>	<b>78 005</b>	<b>280 607</b>
CASCADES	Comoe	Banfora	16 178	15 473	20 503	23 465	75 618
		Mangodara	5 775	4 882	6 376	6 930	23 962
	Leraba	Sindou	8 583	8 499	9 798	10 635	37 516
<b>Région des Cascades</b>			<b>30 536</b>	<b>28 854</b>	<b>36 676</b>	<b>41 030</b>	<b>137 096</b>
CENTRE EST	Boulgou	Bittou	8 135	8 149	6 099	7 899	30 282
	Boulgou	Garango	15 217	15 491	15 478	18 424	64 609
	Kouritenga	Koupela	11 525	11 583	13 387	10 149	46 644
	Koulpelogo	Ouargaye	24 404	22 173	16 012	19 530	82 120
	Boulgou	Tenkodogo	12 545	11 071	9 260	11 921	44 797
	Boulgou	Zabre	16 342	17 466	11 539	14 488	59 835
	Kouritenga	Pouytenga	11 259	11 859	8 867	10 699	42 683
<b>Région de l'Est</b>			<b>99 426</b>	<b>97 793</b>	<b>80 642</b>	<b>93 109</b>	<b>370 970</b>
CENTRE NORD	Sanmatenga	Barsalogho	8 245	7 890	5 515	6 240	27 890
	Namentenga	Boulsa	10 918	10 510	9 254	10 559	41 240
	Sanmatenga	Kaya	19 063	17 671	15 556	17 690	69 980
	Bam	Kongoussi	16 871	14 918	13 275	14 022	59 087
<b>Région du Centre-Nord</b>			<b>55 097</b>	<b>50 988</b>	<b>43 601</b>	<b>48 511</b>	<b>198 196</b>
CENTRE OUEST	Boulkiemde	Koudougou	24 470	20 775	21 694	25 776	92 715
	Sissili	Leo	11 608	10 683	11 824	14 297	48 411
	Boulkiemde	Nanoro	8 867	7 855	7 273	8 382	32 376
	Sanguie	Reo	12 322	11 822	11 389	13 011	48 544
	Ziro	Sapouy	7 855	7 207	5 930	6 755	27 747
<b>Région du Centre-Ouest</b>			<b>65 122</b>	<b>58 341</b>	<b>58 110</b>	<b>68 221</b>	<b>249 794</b>
CENTRE SUD	Bazega	Kombissiri	13 752	14 362	8 598	10 820	47 532
	Zoundweogo	Manga	17 653	17 182	13 042	15 542	63 420
	Nahouri	Po	9 048	8 208	7 909	9 894	35 060
	Bazega	Sapone	7 853	7 443	4 830	6 156	26 281
<b>Région du Centre-Sud</b>			<b>48 306</b>	<b>47 196</b>	<b>34 378</b>	<b>42 413</b>	<b>172 292</b>
CENTRE	Kadiogo	Baskuy	12 076	12 383	25 903	32 175	82 537
	Kadiogo	Bogodogo	31 818	37 671	45 372	54 292	169 155
	Kadiogo	Boulmiougou	39 014	37 964	35 537	49 119	161 634
	Kadiogo	Nongr-Massom	14 521	14 028	22 283	23 197	74 029
	Kadiogo	Sig-Noghin	14 080	14 353	15 676	21 016	65 125
<b>Région du Centre</b>			<b>111 508</b>	<b>116 399</b>	<b>144 772</b>	<b>179 800</b>	<b>552 479</b>

Tableau 03, 48 : Cas de paludisme simple en 2008 (suite)

Groupe d'âge			0-5ans		Plus de 5 ans		TOTAL
Nom Région	Province	District	Cas masculin	Cas féminin	Masculin	Féminin	
EST	Gnagna	Bogande	15 835	14 726	9 531	11 181	51 273
	Tapoa	Diapaga	22 189	21 231	14 499	16 304	74 224
	Gourma	Fada	22 890	22 745	18 063	19 694	83 393
	Komandjari	Gayeri	4 170	3 393	3 412	3 490	14 466
	Gnagna	Manni	7 131	6 624	3 752	4 287	21 793
	Kompienga	Pama	6 235	5 351	4 492	4 960	21 038
<b>Région de l'Est</b>			<b>78 450</b>	<b>74 071</b>	<b>53 749</b>	<b>59 917</b>	<b>266 187</b>
HAUTS BASSINS	Houet	Dande	9 524	8 888	9 172	11 122	38 706
	Tuy	Hounde	12 520	11 059	12 623	14 458	50 659
	Houet	Karang, Vigue	4 831	4 321	4 919	5 973	20 043
	Houet	Lena	4 791	4 542	4 078	4 938	18 349
	Kenedougou	Orodara	19 361	17 908	17 128	19 415	73 811
	Houet	Dafra	16 557	16 529	21 394	29 965	84 444
	Houet	Dô	20 440	19 299	30 616	35 794	106 149
<b>Région des Hauts-Bassins</b>			<b>88 024</b>	<b>82 545</b>	<b>99 929</b>	<b>121 663</b>	<b>392 162</b>
NORD	Zondoma	Gourcy	9 837	8 322	8 367	9 045	35 571
	Yatenga	Ouahigouya	20 421	19 854	18 678	20 855	79 809
	Yatenga	Seguenega	19 500	17 700	10 793	12 041	60 034
	Loroum	Titao	7 784	6 756	7 077	7 269	28 887
	Passore	Yako	17 076	16 717	13 747	16 724	64 263
<b>Région du Nord</b>			<b>74 619</b>	<b>69 348</b>	<b>58 663</b>	<b>65 934</b>	<b>268 564</b>
PLATEAU CENTRAL	Kourweogo	Bousse	12 673	12 071	8 662	10 381	43 787
	Oubritenga	Ziniare	19 262	17 015	13 442	15 878	65 597
	Ganzourgou	Zorgho	22 412	20 865	16 692	22 485	82 455
<b>Région du Plateau-Central</b>			<b>54 347</b>	<b>49 951</b>	<b>38 796</b>	<b>48 744</b>	<b>191 839</b>
SAHEL	Soum	Djibo	10 394	8 875	12 886	13 910	46 065
	Seno	Dori	14 091	13 419	10 545	13 430	51 485
	Oudalan	Gorom-Gorom	5 597	4 722	8 717	9 270	28 306
	Yagha	Sebba	10 964	9 426	8 694	8 400	37 484
<b>Région du Sahel</b>			<b>41 045</b>	<b>36 442</b>	<b>40 842</b>	<b>45 010</b>	<b>163 340</b>
SUD OUEST	Noumbiel	Batie	4 566	3 990	6 388	6 159	21 103
	Ioba	Dano	16 951	14 783	15 020	16 697	63 451
	Bougouriba	Diebougou	7 931	6 661	8 757	9 150	32 500
	Poni	Gaoua	15 040	15 075	16 092	18 840	65 046
<b>Région du Sud-Ouest</b>			<b>44 488</b>	<b>40 510</b>	<b>46 257</b>	<b>50 846</b>	<b>182 100</b>
<b>TOTAL NATIONAL</b>			<b>862 122</b>	<b>816 765</b>	<b>803 536</b>	<b>943 204</b>	<b>3 425 627</b>

Tableau 03, 49 : Cas de paludisme grave chez les moins de 5 ans et femmes enceintes et paludisme simple chez les femmes enceintes

Groupe d'âge			Moins de 5ans		Femmes enceintes		
Nom Région	Province	District	Palu* grave	Décès	Palu simple	Palu grave	Décès
<b>BOUCLE DU MOUHOUN</b>	Les Bales	Boromo	1 721	117	1 170	53	3
	Mouhoun	Dedougou	2 213	70	1 603	236	4
	Kossi	Nouna	1 898	72	1 117	140	1
	Banwa	Solenzo	3 567	138	3 033	256	3
	Nayala	Toma	2 005	68	853	160	0
	Sourou	Tougan	2 219	158	1 578	300	1
<b>Région B, du Mouhoun</b>			<b>13 623</b>	<b>623</b>	<b>9 354</b>	<b>1 145</b>	<b>12</b>
<b>CASCADES</b>	Comoe	Banfora	1 978	55	2 964	247	0
		Mangodara	888	26	1 315	139	4
	Leraba	Sindou	3 963	97	1 065	142	2
<b>Région des Cascades</b>			<b>6 829</b>	<b>178</b>	<b>5 344</b>	<b>528</b>	<b>6</b>
<b>CENTRE EST</b>	Boulgou	Bittou	1 759	23	980	162	0
	Boulgou	Garango	1 326	39	1 110	49	0
	Kouritenga	Koupela	2 396	62	1 330	221	0
	Koulpelogo	Ouargaye	3 093	75	1 072	150	0
	Boulgou	Tenkodogo	1 219	72	1 507	136	0
	Boulgou	Zabre	2 069	20	1 299	77	0
	Kouritenga	Pouytenga	2 267	78	372	358	1
<b>Région de l'Est</b>			<b>14 129</b>	<b>369</b>	<b>7 670</b>	<b>1 153</b>	<b>1</b>
<b>CENTRE NORD</b>	Sanmatenga	Barsalogo	843	43	485	180	4
	Namentenga	Boulisa	7 521	143	1 755	961	6
	Sanmatenga	Kaya	2 592	69	2 554	192	0
	Bam	Kongoussi	2 749	82	1 876	196	10
<b>Région du Centre-Nord</b>			<b>13 705</b>	<b>337</b>	<b>6 670</b>	<b>1 529</b>	<b>20</b>
<b>CENTRE OUEST</b>	Boulkiemde	Koudougou	3 142	69	2 735	184	7
	Sissili	Leo	2 989	121	2 026	126	3
	Boulkiemde	Nanoro	11 034	48	959	182	2
	Sanguie	Reo	2 251	81	713	184	3
	Ziro	Sapouy	2 500	57	2 424	161	1
<b>Région du Centre-Ouest</b>			<b>21 916</b>	<b>376</b>	<b>8 857</b>	<b>837</b>	<b>16</b>
<b>CENTRE SUD</b>	Bazega	Kombissiri	2 035	55	647	69	3
	Zoundweogo	Manga	2 841	52	1 306	221	0
	Nahouri	Po	1 357	32	948	93	1
	Bazega	Sapone	1 337	42	407	21	0
<b>Région du Centre-Sud</b>			<b>7 570</b>	<b>181</b>	<b>3 308</b>	<b>404</b>	<b>4</b>
<b>CENTRE</b>	Kadiogo	Baskuy	3 982	2	2 291	416	12
	Kadiogo	Bogodogo	7 311	24	4 633	376	4
	Kadiogo	Boulmiougou	6 519	113	3 921	225	5
	Kadiogo	Nongr-Massom	6 322	12	1 930	910	0
	Kadiogo	Sig-Noghin	3 908	22	1 320	1 155	0
<b>Région du Centre</b>			<b>28 042</b>	<b>173</b>	<b>14 095</b>	<b>3 082</b>	<b>21</b>

Tableau 03,49 : Cas de paludisme grave chez les moins de 5 ans et femmes enceintes et paludisme simple chez les femmes enceintes (suite)

Groupe d'âge			Moins de 5ans		Femmes enceintes		
Nom Région	Province	District	Palu grave	Décès	Palu simple	Palu grave	Décès
EST	Gnagna	Bogande	3 217	128	1 027	65	3
	Tapoa	Diapaga	10 520	120	2 437	338	2
	Gourma	Fada	3 589	33	1 861	221	0
	Komandjari	Gayeri	445	18	455	67	8
	Gnagna	Manni	924	40	687	22	1
	Kompienga	Pama	766	30	612	71	0
<b>Région de l'Est</b>			<b>19 461</b>	<b>369</b>	<b>7 079</b>	<b>784</b>	<b>14</b>
HAUTS BASSINS	Houet	Dande	1 819	74	879	483	0
	Tuy	Hounde	1 695	104	1 480	232	0
	Houet	Karangasso Vigue	467	7	749	71	0
	Houet	Lena	451	18	779	104	3
	Kenedougou	Orodara	1 923	81	2 496	264	4
	Houet	Dafra	1 972	20	2 292	860	0
	Houet	Dô	3 323	35	3 996	965	0
<b>Région des Hauts-Bassins</b>			<b>11 650</b>	<b>339</b>	<b>12 671</b>	<b>2 979</b>	<b>7</b>
NORD	Zondoma	Gourcy	1 768	83	988	81	1
	Yatenga	Ouahigouya	3 581	101	2 150	166	11
	Yatenga	Seguenega	1 700	52	1 330	114	0
	Loroum	Titao	731	70	481	33	0
	Passore	Yako	3 269	74	1 671	132	1
<b>Région du Nord</b>			<b>11 049</b>	<b>380</b>	<b>6 620</b>	<b>526</b>	<b>13</b>
PLATEAU CENTRAL	Kourweogo	Bousse	1 261	54	1 048	53	0
	Oubritenga	Ziniare	3 785	55	1 430	372	0
	Ganzourgou	Zorgho	5 357	219	3 019	222	0
<b>Région du Plateau-Central</b>			<b>10 403</b>	<b>328</b>	<b>5 497</b>	<b>647</b>	<b>0</b>
SAHEL	Soum	Djibo	1 489	127	1 391	150	1
	Seno	Dori	1 024	59	1 432	533	0
	Oudalan	Gorom-Gorom	538	29	793	64	0
	Yagha	Sebba	1 151	84	598	1 241	0
<b>Région du Sahel</b>			<b>4 202</b>	<b>299</b>	<b>4 214</b>	<b>1 988</b>	<b>1</b>
SUD OUEST	Noumbiel	Batie	1 818	71	1 043	366	1
	Ioba	Dano	1 952	53	1 995	80	1
	Bougouriba	Diebougou	1 751	66	686	46	0
	Poni	Gaoua	2 822	115	2 132	261	3
<b>Région du Sud-Ouest</b>			<b>8 343</b>	<b>305</b>	<b>5 856</b>	<b>753</b>	<b>5</b>
<b>TOTAL NATIONAL</b>			<b>170 922</b>	<b>4 257</b>	<b>97 235</b>	<b>16 355</b>	<b>120</b>

• Palu= paludisme

Tableau 03, 50 : Activités chirurgicales des districts sanitaires en 2008

Nom Région	Province	District	Appendic-ectomie		Autres Interventions		Autres laparotomies		Césariennes		Cures de hernies		Cures d'hydrocèle		G,E,U		Occlusion intestinale		Total	
			C	D	C	D	C	D	C	D	C	D	C	D	C	D	C	D	C	D
<b>BOUCLE DU MOUHOUN</b>	Les Bales	Boromo	9	0	11	0	11	0	114	0	162	0	30	0	5	0	0	0	342	0
	Mouhoun	Dedougou	0	0	0	0	0	0	0	0	0	0	0	0	0	0	0	0	0	0
	Kossi	Nouna	10	0	0	0	59	0	129	0	71	0	11	0	2	0	34	0	316	0
	Banwa	Solenzo	21	0	0	0	36	0	210	2	124	0	14	0	10	0	9	0	424	2
	Nayala	Toma	8	0	0	0	18	0	67	0	85	0	23	0	5	0	1	0	207	0
	Sourou	Tougan	0	0	0	0	22	0	91	2	76	0	11	0	12	0	4	0	216	2
<b>Région B, du Mouhoun</b>			<b>48</b>	<b>0</b>	<b>11</b>	<b>0</b>	<b>146</b>	<b>0</b>	<b>611</b>	<b>4</b>	<b>518</b>	<b>0</b>	<b>89</b>	<b>0</b>	<b>34</b>	<b>0</b>	<b>48</b>	<b>0</b>	<b>1 505</b>	<b>4</b>
<b>CASCADES</b>	Comoe	Banfora	0	0	0	0	0	0	0	0	0	0	0	0	0	0	0	0	0	0
		Mangodara	0	0	0	0	0	0	0	0	0	0	0	0	0	0	0	0	0	0
	Leraba	Sindou	2	0	3	0	7	0	35	0	97	0	26	0	0	0	0	0	170	0
<b>Région des Cascades</b>			<b>2</b>	<b>0</b>	<b>3</b>	<b>0</b>	<b>7</b>	<b>0</b>	<b>35</b>	<b>0</b>	<b>97</b>	<b>0</b>	<b>26</b>	<b>0</b>	<b>0</b>	<b>0</b>	<b>0</b>	<b>0</b>	<b>170</b>	<b>0</b>
<b>CENTRE- EST</b>	Boulgou	Bittou	0	0	0	0	0	0	0	0	0	0	0	0	0	0	0	0	0	0
	Boulgou	Garango	0	0	0	0	0	0	0	0	0	0	0	0	0	0	0	0	0	0
	Kouritenga	Koupela	0	0	15	0	3	0	218	1	136	0	41	0	0	0	0	0	413	1
	Koumpelogo	Ouargaye	2	0	18	0	8	0	80	0	88	0	57	0	0	0	0	0	253	0
	Kouritenga	Pouytenga	0	0	0	0	0	0	0	0	0	0	0	0	0	0	0	0	0	0
	Boulgou	Tenkodogo	0	0	0	0	0	0	0	0	0	0	0	0	0	0	0	0	0	0
	Boulgou	Zabré	0	0	6	0	3	0	114	0	53	0	95	0	0	0	0	0	271	0
<b>Région de l'Est</b>			<b>2</b>	<b>0</b>	<b>39</b>	<b>0</b>	<b>14</b>	<b>0</b>	<b>412</b>	<b>1</b>	<b>277</b>	<b>0</b>	<b>193</b>	<b>0</b>	<b>0</b>	<b>0</b>	<b>0</b>	<b>0</b>	<b>937</b>	<b>1</b>
<b>CENTRE NORD</b>	Sanmatenga	Barsalogo	4	0	7	0	18	0	75	0	30	0	8	0	1	0	0	0	143	0
	Namentenga	Boulsa	1	1	22	1	7	0	92	0	44	1	34	0	0	0	0	0	200	3
	Sanmatenga	Kaya	0	0	0	0	0	0	0	0	0	0	0	0	0	0	0	0	0	0
	Bam	Kongoussi	14	0	19	0	21	1	54	0	35	6	15	0	1	0	5	1	164	8
<b>Région du Centre-Nord</b>			<b>19</b>	<b>1</b>	<b>48</b>	<b>1</b>	<b>46</b>	<b>1</b>	<b>221</b>	<b>0</b>	<b>109</b>	<b>7</b>	<b>57</b>	<b>0</b>	<b>2</b>	<b>0</b>	<b>5</b>	<b>1</b>	<b>507</b>	<b>11</b>

Tableau 03, 50 : Activités chirurgicales des districts sanitaires en 2008 (suite)

Nom Région	Province	District	Appendic-ectomie		Autres Interventions		Autres laparotomies		Césariennes		Cures de hernies		Cures d'hydrocèle		G,E,U		Occlusion intestinale		Total	
			C	D	C	D	C	D	C	D	C	D	C	D	C	D	C	D	C	D
CENTRE OUEST	Boulkiemde	Koudougou	0	0	0	0	0	0	0	0	0	0	0	0	0	0	0	0	0	0
	Sissili	Leo	20	0	2	0	111	0	155	3	145	0	27	0	4	0	2	1	466	4
	Boulkiemde	Nanoro	20	0	76	0	226	0	87	0	157	0	128	0	3	0	13	0	710	0
	Sanguie	Reo	0	0	0	0	0	0	0	0	0	0	0	0	0	0	0	0	0	0
	Ziro	Sapouy	0	0	0	0	0	0	0	0	0	0	0	0	0	0	0	0	0	0
<b>Région du Centre-Ouest</b>			<b>40</b>	<b>0</b>	<b>78</b>	<b>0</b>	<b>337</b>	<b>0</b>	<b>242</b>	<b>3</b>	<b>302</b>	<b>0</b>	<b>155</b>	<b>0</b>	<b>7</b>	<b>0</b>	<b>15</b>	<b>1</b>	<b>1 176</b>	<b>4</b>
CENTRE SUD	Bazega	Kombissiri	0	0	22	0	0	0	28	0	87	0	43	1	0	0	0	0	180	1
	Zoundweogo	Manga	12	0	0	0	25	1	85	1	35	1	11	0	2	0	1	0	171	3
	Nahouri	Po	15	1	50	4	26	1	96	1	189	1	40	0	2	0	9	1	427	9
	Bazega	Sapone	2	0	4	0	44	0	40	0	113	0	48	0	2	0	0	0	253	0
<b>Région du Centre-Sud</b>			<b>29</b>	<b>1</b>	<b>76</b>	<b>4</b>	<b>95</b>	<b>2</b>	<b>249</b>	<b>2</b>	<b>424</b>	<b>2</b>	<b>142</b>	<b>1</b>	<b>6</b>	<b>0</b>	<b>10</b>	<b>1</b>	<b>1 031</b>	<b>13</b>
CENTRE	Kadiogo	Baskuy	0	0	0	0	0	0	0	0	0	0	0	0	0	0	0	0	0	0
	Kadiogo	Bogodogo	192	0	26	0	56	0	800	0	195	0	17	0	92	0	16	0	1 394	0
	Kadiogo	Boulmiougou	23	0	6	0	26	0	50	0	123	0	32	0	3	0	7	0	270	0
	Kadiogo	Nongr-Massom	6	0	0	0	99	0	24	0	121	0	31	0	2	0	1	0	284	0
	Kadiogo	Sig-Noghin	9	0	0	0	7	0	19	0	34	0	8	0	2	0	1	0	80	0
<b>Région du Centre</b>			<b>230</b>	<b>0</b>	<b>32</b>	<b>0</b>	<b>188</b>	<b>0</b>	<b>893</b>	<b>0</b>	<b>473</b>	<b>0</b>	<b>88</b>	<b>0</b>	<b>99</b>	<b>0</b>	<b>25</b>	<b>0</b>	<b>2 028</b>	<b>0</b>
EST	Gnagna	Bogande	7	0	1	0	24	2	87	0	35	2	31	0	4	0	18	3	207	7
	Tapoa	Diapaga	14	0	0	0	14	0	90	3	141	0	71	3	0	0	1	0	331	6
	Gourma	Fada	0	0	0	0	0	0	0	0	0	0	0	0	0	0	0	0	0	0
	Komandjari	Gayeri	0	0	0	0	0	0	0	0	0	0	0	0	0	0	0	0	0	0
	Gnagna	Manni	0	0	0	0	0	0	0	0	0	0	0	0	0	0	0	0	0	0
	Kompienga	Pama	4	0	8	1	2	1	46	2	60	0	9	0	0	0	0	0	129	4
<b>Région de l'Est</b>			<b>25</b>	<b>0</b>	<b>9</b>	<b>1</b>	<b>40</b>	<b>3</b>	<b>223</b>	<b>5</b>	<b>236</b>	<b>2</b>	<b>111</b>	<b>3</b>	<b>4</b>	<b>0</b>	<b>19</b>	<b>3</b>	<b>667</b>	<b>17</b>

Tableau 03, 50 : Activités chirurgicales des districts sanitaires en 2008 (suite)

Nom Région	Province	District	Appendicectomie		Autres Interventions		Autres laparotomies		Césariennes		Cures de hernies		Cures d'hydrocèle		G,E,U		Occlusion intestinale		Total	
			C	D	C	D	C	D	C	D	C	D	C	D	C	D	C	D	C	D
<b>HAUTS BASSINS</b>	Houet	Dande	25	1	20	0	11	0	36	0	77	0	15	0	0	0	2	0	186	1
	Tuy	Hounde	15	0	149	2	48	1	121	0	148	1	38	0	1	0	2	0	522	4
	Houet	Karangasso Vigue	0	0	0	0	0	0	0	0	0	0	0	0	0	0	0	0	0	0
	Houet	Lena	0	0	0	0	0	0	0	0	0	0	0	0	0	0	0	0	0	0
	Kenedougou	Orodara	4	0	40	1	60	0	181	0	126	0	12	0	2	0	1	0	426	1
	Houet	Dafra	9	0	32	0	26	0	89	0	23	0	9	0	4	0	1	0	193	0
	Houet	Dô	6	0	40	0	11	0	94	0	36	0	23	0	1	0	1	0	212	0
<b>Région des Hauts-Bassins</b>			<b>59</b>	<b>1</b>	<b>281</b>	<b>3</b>	<b>156</b>	<b>1</b>	<b>521</b>	<b>0</b>	<b>410</b>	<b>1</b>	<b>97</b>	<b>0</b>	<b>8</b>	<b>0</b>	<b>7</b>	<b>0</b>	<b>1 539</b>	<b>6</b>
<b>NORD</b>	Zondoma	Gourcy	0	0	0	0	0	0	0	0	0	0	0	0	0	0	0	0	0	0
	Yatenga	Ouahigouya	0	0	0	0	0	0	0	0	0	0	0	0	0	0	0	0	0	0
	Yatenga	Seguenega	15	0	0	0	18	0	69	1	85	1	22	0	0	0	5	1	214	3
	Loroum	Titaou	5	1	9	0	45	1	38	0	55	0	9	0	2	0	3	1	166	3
	Passore	Yako	5	0	0	0	1	0	122	0	34	0	13	0	0	0	0	0	175	0
<b>Région du Nord</b>			<b>25</b>	<b>1</b>	<b>9</b>	<b>0</b>	<b>64</b>	<b>1</b>	<b>229</b>	<b>1</b>	<b>174</b>	<b>1</b>	<b>44</b>	<b>0</b>	<b>2</b>	<b>0</b>	<b>8</b>	<b>2</b>	<b>555</b>	<b>6</b>
<b>PLATEAU CENTRAL</b>	Kourweogo	Bousse	0	0	11	0	8	0	35	1	62	0	31	0	0	0	0	0	147	1
	Oubritenga	Ziniare	9	0	400	1	45	0	165	0	336	0	120	0	1	0	8	0	1 084	1
	Ganzourgou	Zorgho	15	0	19	1	15	0	140	0	154	0	48	0	4	0	0	0	395	1
<b>Région du Plateau-Central</b>			<b>24</b>	<b>0</b>	<b>430</b>	<b>2</b>	<b>68</b>	<b>0</b>	<b>340</b>	<b>1</b>	<b>552</b>	<b>0</b>	<b>199</b>	<b>0</b>	<b>5</b>	<b>0</b>	<b>8</b>	<b>0</b>	<b>1 626</b>	<b>3</b>

Tableau 03, 50 : Activités chirurgicales des districts sanitaires en 2008 (suite)

Nom Région	Province	District	Appendicectomie		Autres Interventions		Autres laparotomies		Césariennes		Cures de hernies		Cures d'hydrocèle		G,E,U		Occlusion intestinale		Total	
			C	D	C	D	C	D	C	D	C	D	C	D	C	D	C	D	C	D
SAHEL	Soum	Djibo	0	0	946	2	44	0	128	1	585	0	98	0	4	0	0	0	1 805	3
	Seno	Dori	0	0	0	0	0	0	0	0	0	0	0	0	0	0	0	0	0	0
	Oudalan	Gorom-Gorom	1	0	20	0	30	0	50	1	35	0	6	0	0	0	0	0	142	1
	Yagha	Sebba	10	0	19	0	15	1	73	0	50	0	27	0	0	0	4	0	198	1
<b>Région du Sahel</b>			<b>11</b>	<b>0</b>	<b>985</b>	<b>2</b>	<b>89</b>	<b>1</b>	<b>251</b>	<b>2</b>	<b>670</b>	<b>0</b>	<b>131</b>	<b>0</b>	<b>4</b>	<b>0</b>	<b>4</b>	<b>0</b>	<b>2 145</b>	<b>5</b>
SUD OUEST	Noumbiel	Batie	13	0	7	0	9	0	16	0	205	0	44	0	0	0	0	0	294	0
	Ioba	Dano	0	0	6	0	1	0	12	0	158	0	112	0	0	0	0	0	289	0
	Bougouriba	Diebougou	0	0	3	1	2	0	34	3	260	2	102	0	0	0	0	0	401	6
	Poni	Gaoua	0	0	0	0	0	0	0	0	0	0	0	0	0	0	0	0	0	0
<b>Région du Sud-Ouest</b>			<b>13</b>	<b>0</b>	<b>16</b>	<b>1</b>	<b>12</b>	<b>0</b>	<b>62</b>	<b>3</b>	<b>623</b>	<b>2</b>	<b>258</b>	<b>0</b>	<b>0</b>	<b>0</b>	<b>0</b>	<b>0</b>	<b>984</b>	<b>6</b>
<b>TOTAL NATIONAL</b>			<b>527</b>	<b>4</b>	<b>2 017</b>	<b>14</b>	<b>1 262</b>	<b>9</b>	<b>4 289</b>	<b>22</b>	<b>4 865</b>	<b>15</b>	<b>1 590</b>	<b>4</b>	<b>171</b>	<b>0</b>	<b>149</b>	<b>8</b>	<b>14 870</b>	<b>76</b>



Tableau 03, 51 : situation des examens de laboratoire réalisés au niveau districts en 2008

Nom Région	Province	District	Glycémie		Azotémie		Serologie trépanema		Electrophorèse HB		Hemoglobine		Echantillons examinés pour transfusion				ESE* pour test de VIH	EST** pour confirmation VIH		
			Total	anormal	Total	anormal	Total	anormal	Total	anormal	Total	anormal	Total	anormal	RH+	RH-		Total	Anormal	
BOUCLE DU MOUHOUN	Les Bales	Boromo	719	190	504	89	1 428	27	308	74	1 632	1 102	1 684	0	1 574	128	1 020	16	0	
	Mouhoun	Dedougou	0	0	0	0	0	0	0	0	0	0	0	0	0	0	0	0	0	
	Kossi	Nouna	1 260	303	669	107	248	7	105	68	1 310	970	398	84	312	86	1 151	277	187	
	Banwa	Solenzo	456	136	379	142	1 531	192	0	0	1 884	634	1 059	0	1 410	98	1 618	0	0	
	Nayala	Toma	452	203	121	18	823	9	0	0	1 552	572	850	67	817	33	3 208	447	206	
	Sourou	Tougan	1 064	288	548	150	822	8	143	51	1 874	838	920	0	853	67	2 148	0	0	
<b>Région B, du Mouhoun</b>			<b>3 951</b>	<b>1 120</b>	<b>2 221</b>	<b>506</b>	<b>4 852</b>	<b>243</b>	<b>556</b>	<b>193</b>	<b>8 252</b>	<b>4 116</b>	<b>4 911</b>	<b>151</b>	<b>4 966</b>	<b>412</b>	<b>9 145</b>	<b>740</b>	<b>393</b>	
CASCADES	Comoe	Banfora	119	48	31	11	135	4	0	0	13	7	120	0	108	12	1 053	42	8	
		Mangodara	0	0	0	0	0	0	0	0	0	0	0	0	0	0	0	0	0	0
	Leraba	Sindou	49	35	0	0	387	7	0	0	402	372	44	0	44	0	169	128	40	
<b>Région des Cascades</b>			<b>168</b>	<b>83</b>	<b>31</b>	<b>11</b>	<b>522</b>	<b>11</b>	<b>0</b>	<b>0</b>	<b>415</b>	<b>379</b>	<b>164</b>	<b>0</b>	<b>152</b>	<b>12</b>	<b>1 222</b>	<b>170</b>	<b>48</b>	
CENTRE EST	Boulgou	Bittou	0	0	0	0	0	0	0	0	0	0	0	0	0	0	0	0	0	
	Boulgou	Garango	0	0	0	0	170	10	0	0	317	0	94	0	210	22	319	211	49	
	Kouritenga	Koupela	1 201	163	378	28	920	13	496	209	2 421	1 140	635	0	692	43	544	426	47	
	Koulpelogo	Ouargaye	345	77	236	56	148	9	0	0	1 330	1 057	828	7	753	57	446	70	23	
	Boulgou	Tenkodogo	0	0	0	0	0	0	0	0	0	0	0	0	0	0	0	0	0	0
	Boulgou	Zabre	278	42	0	78	542	37	0	0	857	559	744	590	707	37	1 060	71	30	
	Kouritenga	Pouytenga	245	86	84	3	2 047	182	0	0	618	575	644	0	463	36	1 154	65	22	
<b>Région de l'Est</b>			<b>2 069</b>	<b>368</b>	<b>698</b>	<b>165</b>	<b>3 827</b>	<b>251</b>	<b>496</b>	<b>209</b>	<b>5 543</b>	<b>3 331</b>	<b>2 945</b>	<b>597</b>	<b>2 825</b>	<b>195</b>	<b>3 523</b>	<b>843</b>	<b>171</b>	

ESE\* : Echantillon de sang examiné// EST : Echantillons de sang testé,

Tableau 03, 51 : situation des examens de laboratoire réalisés au niveau districts en 2008 (suite)

Nom Région	Province	District	Glycémie		Azotémie		Serologie trépanema		Electrophorèse HB		Hemoglobine		Echantillons examinés pour transfusion				ESE* pour test de VIH	EST** pour confirmation VIH	
			Total	anormal	Total	anormal	Total	anormal	Total	anormal	Total	anormal	Total	anormal	RH+	RH-		Total	Anormal
CENTRE NORD	Sanmatenga	Barsalogho	266	93	188	32	1 415	116	91	28	558	256	74	7	67	11	838	212	26
	Namentenga	Boulsa	417	96	322	57	780	111	0	0	969	516	1 768	181	1 551	203	1 006	694	38
	Sanmatenga	Kaya	0	0	0	0	0	0	0	0	0	0	0	0	0	0	0	0	0
	Bam	Kongoussi	752	275	202	54	2 108	49	0	0	1 487	901	3 307	8	3 052	255	1 460	117	27
<b>Région du Centre-Nord</b>			<b>1 435</b>	<b>464</b>	<b>712</b>	<b>143</b>	<b>4 303</b>	<b>276</b>	<b>91</b>	<b>28</b>	<b>3 014</b>	<b>1 673</b>	<b>5 149</b>	<b>196</b>	<b>4 670</b>	<b>469</b>	<b>3 304</b>	<b>1 023</b>	<b>91</b>
CENTRE OUEST	Boulkiemde	Koudougou	0	0	0	0	691	5	0	0	16	7	668	42	668	28	1 500	1 380	83
	Sissili	Leo	318	82	9	0	617	1	0	0	901	499	2 064	213	1 970	91	1 704	1 345	71
	Boulkiemde	Nanoro	366	98	253	51	452	12	0	0	2 817	1 327	535	38	498	35	705	12	12
	Sanguie	Reo	118	26	82	3	196	0	0	0	372	296	292	53	281	11	4 601	285	124
	Ziro	Sapouy	5	4	0	0	394	53	0	0	475	421	733	1	770	13	630	13	0
<b>Région du Centre-Ouest</b>			<b>807</b>	<b>210</b>	<b>344</b>	<b>54</b>	<b>2 350</b>	<b>71</b>	<b>0</b>	<b>0</b>	<b>4 581</b>	<b>2 550</b>	<b>4 292</b>	<b>347</b>	<b>4 187</b>	<b>178</b>	<b>9 140</b>	<b>3 035</b>	<b>290</b>
CENTRE SUD	Bazega	Kombissiri	165	22	49	17	1 263	4	0	0	915	481	642	48	591	51	1 432	153	114
	Zoundweogo	Manga	438	87	108	22	658	62	0	0	231	172	541	138	620	51	671	0	0
	Nahouri	Po	1 110	88	72	7	794	5	31	2	1 252	247	573	0	520	53	670	113	0
	Bazega	Sapone	297	41	94	13	67	0	105	11	1 025	279	488	59	456	32	1 209	61	49
<b>Région du Centre-Sud</b>			<b>2 010</b>	<b>238</b>	<b>323</b>	<b>59</b>	<b>2 782</b>	<b>71</b>	<b>136</b>	<b>13</b>	<b>3 423</b>	<b>1 179</b>	<b>2 244</b>	<b>245</b>	<b>2 187</b>	<b>187</b>	<b>3 982</b>	<b>327</b>	<b>163</b>

ESE\* : Echantillon de sang examiné// EST : Echantillons de sang testé,

Tableau 03, 51 : situation des examens de laboratoire réalisés au niveau districts en 2008 (suite)

Nom Région	Province	District	Glycémie		Azotémie		Serologie trépanema		Electrophorèse HB		Hémoglobine		Echantillons examinés pour transfusion				ESE* pour test de VIH	EST** pour confirmation VIH	
			Total	anormal	Total	anormal	Total	anormal	Total	anormal	Total	anormal	Total	anormal	RH+	RH-		Total	Anormal
CENTRE	Kadiogo	Baskuy	495	126	135	20	1 727	30	766	211	114	62	167	3	179	18	413	36	19
	Kadiogo	Bogodogo	6 298	1 209	3 889	353	8 103	1 022	2 317	276	9 193	5 642	6 495	560	5 944	668	4 110	834	373
	Kadiogo	Boulmiougou	1 215	164	334	56	1 880	141	0	0	2 474	472	1 554	0	1 482	118	754	374	4
	Kadiogo	Nongr-Massom	522	93	205	17	801	28	8	1	746	445	1 062	24	1 013	49	1 250	195	42
	Kadiogo	Sig-Noghin	722	59	450	12	483	4	495	117	135	11	111	0	100	11	437	108	65
<b>Région du Centre</b>			<b>9 252</b>	<b>1 651</b>	<b>5 013</b>	<b>458</b>	<b>12 994</b>	<b>1 225</b>	<b>3 586</b>	<b>605</b>	<b>12 662</b>	<b>6 632</b>	<b>9 389</b>	<b>587</b>	<b>8 718</b>	<b>864</b>	<b>6 964</b>	<b>1 547</b>	<b>503</b>
EST	Gnagna	Bogande	128	40	58	17	185	112	3	2	648	402	489	338	435	11	756	177	50
	Tapoa	Diapaga	578	219	345	113	81	25	0	0	121	42	1 094	22	994	94	235	22	6
	Gourma	Fada	5	0	5	0	0	0	0	0	4	3	56	5	42	4	102	69	48
	Komandjari	Gayeri	0	0	0	0	108	10	20	5	5	3	284	58	264	20	800	80	28
	Gnagna	Manni	0	0	0	0	0	0	0	0	0	0	0	0	0	0	0	0	0
	Kompienga	Pama	94	49	35	10	46	4	0	0	365	176	299	66	282	18	167	27	3
<b>Région de l'Est</b>			<b>805</b>	<b>308</b>	<b>443</b>	<b>140</b>	<b>420</b>	<b>151</b>	<b>23</b>	<b>7</b>	<b>1 143</b>	<b>626</b>	<b>2 222</b>	<b>489</b>	<b>2 017</b>	<b>147</b>	<b>2 060</b>	<b>375</b>	<b>135</b>
HAUTS BASSINS	Houet	Dande	4	2	2	0	10	0	22	5	124	109	65	12	65	0	156	27	28
	Tuy	Houde	215	65	84	30	459	125	9	2	310	275	365	10	353	12	1 030	1 030	96
	Houet	Karangasso Vigue	831	397	553	187	116	23	73	24	806	555	297	0	285	12	1 713	506	156
	Houet	Lena	0	0	0	0	0	0	0	0	0	0	0	0	0	0	0	0	0
	Kenedougou	Orodara	0	0	0	0	0	0	0	0	0	0	0	0	0	0	0	0	0
	Houet	Dafra	765	175	297	76	1 090	13	275	87	1 180	958	1 541	0	1 429	82	4 534	571	331
	Houet	Dô	371	101	69	6	984	88	139	5	337	27	24	0	22	4	1 863	248	160
<b>Région des Hauts-Bassins</b>			<b>2 186</b>	<b>740</b>	<b>1 005</b>	<b>299</b>	<b>2 659</b>	<b>249</b>	<b>518</b>	<b>123</b>	<b>2 757</b>	<b>1 924</b>	<b>2 292</b>	<b>22</b>	<b>2 154</b>	<b>110</b>	<b>9 296</b>	<b>2 382</b>	<b>771</b>

ESE\* : Echantillon de sang examiné// EST : Echantillons de sang testé,

Tableau 03, 51: situation des examens de laboratoire réalisés au niveau districts en 2008 (suite)

Nom Région	Province	District	Glycémie		Azotémie		Serologie trépanema		Electrophorèse HB		Hémoglobine		Echantillons examinés pour transfusion				ESE* pour test de VIH	EST** pour confirmation VIH	
			Total	anormal	Total	anormal	Total	anormal	Total	anormal	Total	anormal	Total	anormal	RH+	RH-		Total	Anormal
NORD	Zoncoma	Gourcy	233	17	0	0	89	0	70	20	380	313	324	14	318	16	1 817	1 295	78
	Yatenga	Ouahigouya	323	6	166	5	21	5	5	3	1 245	380	1 003	84	875	44	1 162	269	126
	Yatenga	Seguenega	151	37	4	0	842	38	13	6	445	312	444	163	407	27	974	92	61
	Loroum	Titao	139	21	122	18	113	7	0	0	578	253	314	36	276	40	550	102	71
	Passore	Yako	922	86	478	87	557	3	186	64	1 128	394	306	14	297	9	1 104	804	189
<b>Région du Nord</b>			<b>1 768</b>	<b>167</b>	<b>770</b>	<b>110</b>	<b>1 622</b>	<b>53</b>	<b>274</b>	<b>93</b>	<b>3 776</b>	<b>1 652</b>	<b>2 391</b>	<b>311</b>	<b>2 173</b>	<b>136</b>	<b>5 607</b>	<b>2 562</b>	<b>525</b>
PLATEAU CENTRAL	Kourweogo	Bousse	354	101	94	17	882	11	0	0	519	309	543	267	325	35	680	443	100
	Oubritenga	Ziniare	1 253	259	765	133	2 078	89	218	66	3 511	956	2 396	53	2 305	189	4 287	751	129
	Ganzourgu	Zorgho	401	135	115	28	2 395	78	324	41	2 558	1 829	1 892	0	1 753	139	2 000	923	340
<b>Région du Plateau-Central</b>			<b>2 008</b>	<b>495</b>	<b>974</b>	<b>178</b>	<b>5 355</b>	<b>178</b>	<b>542</b>	<b>107</b>	<b>6 588</b>	<b>3 094</b>	<b>4 831</b>	<b>320</b>	<b>4 383</b>	<b>363</b>	<b>6 967</b>	<b>2 117</b>	<b>569</b>
SAHEL	Soum	Djibo	970	268	293	56	723	123	2	1	536	195	604	154	591	36	405	71	34
	Seno	Dori	0	0	0	0	0	0	0	0	0	0	0	0	0	0	0	0	0
	Oudalan	Gorom-Gorom	193	77	1	0	442	191	43	0	311	121	57	5	54	3	207	99	69
	Yagha	Sebba	30	8	3	1	192	17	0	0	0	0	278	15	275	3	413	55	12
<b>Région du Sahel</b>			<b>1 193</b>	<b>353</b>	<b>297</b>	<b>57</b>	<b>1 357</b>	<b>331</b>	<b>45</b>	<b>1</b>	<b>847</b>	<b>316</b>	<b>939</b>	<b>174</b>	<b>920</b>	<b>42</b>	<b>1 025</b>	<b>225</b>	<b>115</b>
SUD OUEST	Noumbiel	Batie	384	20	265	6	333	37	19	5	9	5	66	0	49	17	1 844	76	25
	Ioba	Dano	44	14	4	1	485	8	29	12	416	222	282	119	278	4	469	46	27
	Bougouriba	Diebouyou	292	162	47	18	1 042	44	0	0	630	246	1 207	51	1 146	61	1 933	270	106
	Poni	Gaoua	35	14	27	11	235	7	0	0	0	0	0	0	0	0	1 098	172	97
<b>Région du Sud-Ouest</b>			<b>755</b>	<b>210</b>	<b>343</b>	<b>36</b>	<b>2 095</b>	<b>96</b>	<b>48</b>	<b>17</b>	<b>1 055</b>	<b>473</b>	<b>1 555</b>	<b>170</b>	<b>1 473</b>	<b>82</b>	<b>5 344</b>	<b>564</b>	<b>255</b>
<b>TOTAL NATIONAL</b>			<b>28 407</b>	<b>6 407</b>	<b>13 174</b>	<b>2 216</b>	<b>45 138</b>	<b>3 206</b>	<b>6 315</b>	<b>1 396</b>	<b>54 056</b>	<b>27 945</b>	<b>43 324</b>	<b>3 609</b>	<b>40 825</b>	<b>3 197</b>	<b>67 579</b>	<b>15 910</b>	<b>4 029</b>

ESE\* : Echantillon de sang examiné// EST : Echantillons de sang testé,

Tableau 03, 52 : situation des examens de laboratoire réalisés au niveau districts en 2008

Nom Région	Province	District	Urine		Urine S, Haema-toblum		Urine Sucre		Urine Proteine	
			Total	Anor-mal	Total	Anor-mal	Total	Anor-mal	Total	Anor-mal
<b>BOUCLE DU MOUHOUN</b>	Les Bales	Boromo	181	101	1	0	9	1	17	13
	Mouhoun	Dedougou	0	0	0	0	0	0	0	0
	Kossi	Nouna	121	50	2	2	10	1	10	1
	Banwa	Solenzo	288	148	30	14	3	0	23	10
	Nayala	Toma	178	47	2	2	2	1	20	7
	Sourou	Tougan	172	127	0	0	1	0	1	0
<b>Région B, du Mouhoun</b>			<b>759</b>	<b>372</b>	<b>34</b>	<b>18</b>	<b>16</b>	<b>2</b>	<b>54</b>	<b>18</b>
<b>CASCADES</b>	Comoe	Banfora	22	18	16	10	149	2	682	43
		Mangodara	0	0	0	0	0	0	0	0
	Leraba	Sindou	770	14	32	0	367	1	367	11
<b>Région des Cascades</b>			<b>792</b>	<b>32</b>	<b>48</b>	<b>10</b>	<b>516</b>	<b>3</b>	<b>1 049</b>	<b>54</b>
<b>CENTRE EST</b>	Boulgou	Bittou	0	0	0	0	0	0	0	0
	Boulgou	Garango	80	0	68	0	0	0	0	0
	Kouritenga	Koupela	590	309	7	7	3	0	3	0
	Koulpelogo	Ouargaye	316	81	15	39	9	4	9	11
	Boulgou	Tenkodogo	0	0	0	0	0	0	0	0
	Boulgou	Zabre	288	34	163	6	32	11	33	17
	Kouritenga	Pouytenga	191	124	20	11	8	1	9	2
<b>Région de l'Est</b>			<b>1 274</b>	<b>424</b>	<b>253</b>	<b>52</b>	<b>44</b>	<b>15</b>	<b>45</b>	<b>28</b>
<b>CENTRE NORD</b>	Sanmatenga	Barsalogo	706	157	294	4	199	12	569	43
	Namentenga	Boulsa	0	0	0	0	0	0	0	0
	Sanmatenga	Kaya	273	118	1	6	1	0	2	21
	Bam	Kongoussi	325	78	1	9	156	3	160	24
<b>Région du Centre-Nord</b>			<b>1 304</b>	<b>353</b>	<b>296</b>	<b>19</b>	<b>356</b>	<b>15</b>	<b>731</b>	<b>88</b>
<b>CENTRE OUEST</b>	Boulkiemde	Koudougou	182	20	0	4	101	5	101	10
	Sissili	Leo	33	26	0	0	0	0	0	0
	Boulkiemde	Nanoro	3 112	548	7	24	1 846	30	1 853	92
	Sanguie	Reo	110	66	2	3	7	0	9	4
	Ziro	Sapouy	7	0	3	0	0	0	3	0
<b>Région du Centre-Ouest</b>			<b>3 444</b>	<b>660</b>	<b>12</b>	<b>31</b>	<b>1 954</b>	<b>35</b>	<b>1 966</b>	<b>106</b>
<b>CENTRE SUD</b>	Bazega	Kombissiri	42	0	5	0	0	0	0	0
	Zoundweogo	Manga	299	58	3	3	0	0	0	0
	Nahouri	Po	56	11	0	0	0	0	0	0
	Bazega	Sapone	108	61	9	0	4	0	4	1
<b>Région du Centre-Sud</b>			<b>505</b>	<b>130</b>	<b>17</b>	<b>3</b>	<b>4</b>	<b>0</b>	<b>4</b>	<b>1</b>
<b>CENTRE</b>	Kadiogo	Baskuy	3 789	338	148	28	5 124	36	4 989	502
	Kadiogo	Bogodogo	4 395	384	90	22	2 998	70	3 179	320
	Kadiogo	Boulmiougou	976	110	11	7	1 202	8	1 201	88
	Kadiogo	Nongr-Massom	389	165	72	44	156	4	159	28
	Kadiogo	Sig-Noghin	529	97	2	2	436	0	439	9
<b>Région du Centre</b>			<b>10 078</b>	<b>1 094</b>	<b>323</b>	<b>103</b>	<b>9 916</b>	<b>118</b>	<b>9 967</b>	<b>947</b>

Tableau 03, 52 : situation des examens de laboratoire réalisés au niveau districts en 2008 (suite)

Région	Province	District	Urine		Urine S, Haema-toblum		Urine Sucre		Urine Proteine	
			Total	Anormal	Total	Anormal	Total	Anormal	Total	Anormal
EST	Gnagna	Bogande	872	392	12	12	215	2	116	4
	Tapoa	Diapaga	2 135	1 561	121	111	23	2	71	45
	Gourma	Fada	1 329	174	117	12	1 167	20	1 336	128
	Komandjari	Gayeri	26	20	0	0	1	1	0	0
	Gnagna	Manni	5	5	0	0	0	0	0	0
	Kompienga	Pama	57	27	0	0	10	2	11	2
<b>Région de l'Est</b>			<b>4 424</b>	<b>2 179</b>	<b>250</b>	<b>135</b>	<b>1 416</b>	<b>27</b>	<b>1 534</b>	<b>179</b>
HAUTS BASSINS	Houet	Dande	26	12	0	0	0	0	0	0
	Tuy	Hounde	198	90	0	0	1	2	2	5
	Houet	Kar,Vigue	0	0	0	0	0	0	0	0
	Houet	Lena	0	0	0	0	0	0	0	0
	Kenedougou	Orodara	463	71	2	0	330	0	331	3
	Houet	Dafra	205	109	0	2	12	1	13	3
	Houet	Dô	963	272	54	5	60	38	351	88
<b>Région des Hauts-Bassins</b>			<b>1 855</b>	<b>554</b>	<b>56</b>	<b>7</b>	<b>403</b>	<b>41</b>	<b>697</b>	<b>99</b>
NORD	Zonoma	Gourcy	125	27	20	6	0	0	0	0
	Yatenga	Ouahigouya	35	10	1	0	0	0	0	0
	Yatenga	Seguenega	102	48	79	5	1	0	1	0
	Loroum	Titao	83	73	0	1	0	0	0	0
	Passore	Yako	309	133	0	0	39	0	43	18
<b>Région du Nord</b>			<b>654</b>	<b>291</b>	<b>100</b>	<b>12</b>	<b>40</b>	<b>0</b>	<b>44</b>	<b>18</b>
PLATEAU CENTRAL	Kourweogo	Bousse	4 189	347	13	10	3 086	42	3 213	204
	Oubritenga	Ziniare	4 897	439	548	49	4 955	95	5 112	331
	Ganzourgou	Zorgho	577	335	22	22	230	0	230	2
<b>Région du Plateau-Central</b>			<b>9 663</b>	<b>1 121</b>	<b>583</b>	<b>81</b>	<b>8 271</b>	<b>137</b>	<b>8 555</b>	<b>537</b>
SAHEL	Soum	Djibo	1 243	718	38	23	17	1	19	4
	Seno	Dori	0	0	0	0	0	0	0	0
	Oudalan	Gorom-Gorom	338	24	135	2	114	5	120	29
	Yagha	Sebba	330	192	0	0	22	3	26	12
<b>Région du Sahel</b>			<b>1 911</b>	<b>934</b>	<b>173</b>	<b>25</b>	<b>153</b>	<b>9</b>	<b>165</b>	<b>45</b>
SUD OUEST	Noumbiel	Batie	69	24	0	1	0	0	0	0
	Ioba	Dano	164	74	0	1	0	0	18	1
	Bougouriba	Diebougou	128	12	1	2	0	6	0	4
	Poni	Gaoua	80	41	9	5	3	1	3	1
<b>Région du Sud-Ouest</b>			<b>441</b>	<b>151</b>	<b>10</b>	<b>9</b>	<b>3</b>	<b>7</b>	<b>21</b>	<b>6</b>
<b>TOTAL NATIONAL</b>			<b>37 104</b>	<b>8 295</b>	<b>2 155</b>	<b>505</b>	<b>23 092</b>	<b>409</b>	<b>24 832</b>	<b>2 126</b>

Tableau 03,52: Thèmes traités dans le cadre des séances d'éducation pour la santé au niveau district (suite)

Nom Région	Province	District	Consultation infantine		Consultation postnatale		Consultation prénatale		Diarhées et TRO		Hygiène et assainissement	
			D/ FS	H/ FS	D/ FS	H/ FS	D/ FS	H/ FS	D/ FS	H/ FS	D/ FS	H/ FS
<b>BOUCLE DU MOUHOUN</b>	Les Bales	Boromo	152	123	258	10	372	48	36	24	83	27
	Mouhoun	Dedougou	886	462	813	303	922	463	208	222	200	202
	Kossi	Nouna	80	76	54	45	96	74	27	25	30	154
	Banwa	Solenzo	503	298	430	125	669	305	64	52	114	193
	Nayala	Toma	126	393	311	53	420	137	81	94	86	149
	Sourou	Tougan	221	238	414	92	786	204	149	124	380	189
<b>Région B, du Mouhoun</b>			<b>1 968</b>	<b>1 590</b>	<b>2 280</b>	<b>628</b>	<b>3 265</b>	<b>1 231</b>	<b>565</b>	<b>541</b>	<b>893</b>	<b>914</b>
<b>CASCADES</b>	Comoe	Banfora	238	21	326	18	468	54	58	58	44	79
		Mangodara	296	282	249	195	387	178	131	142	149	175
	Leraba	Sindou	199	108	273	106	546	165	41	87	40	74
<b>Région des Cascades</b>			<b>733</b>	<b>411</b>	<b>848</b>	<b>319</b>	<b>1 401</b>	<b>397</b>	<b>230</b>	<b>287</b>	<b>233</b>	<b>328</b>
<b>CENTRE EST</b>	Boulgou	Bittou	96	68	84	32	109	46	40	9	36	43
	Boulgou	Garango	326	155	294	74	352	114	149	73	113	76
	Kouritenga	Koupela	389	113	346	91	482	136	251	152	181	190
	Koupelogo	Ouargaye	541	180	430	80	538	199	162	94	152	162
	Boulgou	Tenkodogo	535	220	414	130	563	163	363	241	364	229
	Boulgou	Zabre	593	442	394	86	569	214	169	156	235	275
Kouritenga	Pouytenga	374	139	368	27	452	64	101	168	145	162	
<b>Région de l'Est</b>			<b>2 854</b>	<b>1 317</b>	<b>2 330</b>	<b>520</b>	<b>3 065</b>	<b>936</b>	<b>1 235</b>	<b>893</b>	<b>1 226</b>	<b>1 137</b>
<b>CENTRE NORD</b>	Sanmateng	Barsalogo	437	540	399	421	569	472	164	241	152	202
	Namenteng	Boulsa	563	876	518	427	1 031	761	194	290	181	325
	Sanmateng	Kaya	884	478	863	70	1 209	316	256	138	285	148
	Bam	Kongoussi	121	228	143	113	264	283	35	176	57	268
<b>Région du Centre-Nord</b>			<b>2 005</b>	<b>2 122</b>	<b>1 923</b>	<b>1 031</b>	<b>3 073</b>	<b>1 832</b>	<b>649</b>	<b>845</b>	<b>675</b>	<b>943</b>
<b>CENTRE OUEST</b>	Boulkiemde	Koudougou	834	137	745	96	961	260	208	44	201	112
	Sissili	Leo	310	249	250	144	510	295	59	26	59	52
	Boulkiemde	Nanoro	182	38	132	29	281	49	117	29	144	22
	Sanguie	Reo	332	151	248	64	612	161	35	16	56	26
	Ziro	Sapouy	338	102	315	43	562	133	53	27	53	18
<b>Région du Centre-Ouest</b>			<b>1 996</b>	<b>677</b>	<b>1 690</b>	<b>376</b>	<b>2 926</b>	<b>898</b>	<b>472</b>	<b>142</b>	<b>513</b>	<b>230</b>
<b>CENTRE SUD</b>	Bazega	Kombissiri	693	250	463	181	772	324	210	118	199	150
	Zoundweog	Manga	419	79	427	38	782	97	66	22	80	38
	Nahouri	Po	265	105	99	23	424	171	17	1	28	33
	Bazega	Sapone	283	85	154	18	347	57	48	11	62	46
<b>Région du Centre-Sud</b>			<b>1 660</b>	<b>519</b>	<b>1 143</b>	<b>260</b>	<b>2 325</b>	<b>649</b>	<b>341</b>	<b>152</b>	<b>369</b>	<b>267</b>
<b>CENTRE</b>	Kadiogo	Baskuy	636	10	352	10	558	34	335	10	262	10
	Kadiogo	Bogodogo	668	14	595	16	976	22	260	19	360	20
	Kadiogo	Boulmiougou	619	40	604	17	722	56	188	26	458	92
	Kadiogo	Nongr-Massom	704	31	484	3	828	48	166	4	241	16
	Kadiogo	Sig-Noghin	524	62	653	115	688	148	122	68	190	80
<b>Région du Centre</b>			<b>3 151</b>	<b>157</b>	<b>2 688</b>	<b>161</b>	<b>3 772</b>	<b>308</b>	<b>1 071</b>	<b>127</b>	<b>1 511</b>	<b>218</b>

Tableau 03,52: Thèmes traités dans le cadre des séances d'éducation pour la santé au niveau district (suite)

Nom Région	Province	District	Consultation infantine		Consultation postnatale		Consultation prénatale		Diarhées et TRO		Hygiène et assainissement	
			D/ FS	H/ FS	D/ FS	H/ FS	D/ FS	H/ FS	D/ FS	H/ FS	D/ FS	H/ FS
EST	Gnagna	Bogande	567	521	366	189	660	326	173	159	276	242
	Tapoa	Diapaga	389	132	284	67	477	119	125	37	132	33
	Gourma	Fada	1 187	662	1 018	338	1 566	408	424	547	508	375
	Komandjari	Gayeri	291	93	218	63	284	94	133	97	116	85
	Gnagna	Manni	332	108	331	96	424	109	208	93	170	89
	Kompienga	Pama	182	152	161	158	217	165	106	123	69	88
<b>Région de l'Est</b>			<b>2 948</b>	<b>1 668</b>	<b>2 378</b>	<b>911</b>	<b>3 628</b>	<b>1 221</b>	<b>1 169</b>	<b>1 056</b>	<b>1 271</b>	<b>912</b>
HAUTS BASSINS	Houet	Dande	170	190	143	42	232	183	34	32	67	54
	Tuy	Hounde	172	74	143	28	282	80	89	41	110	42
	Houet	Karangasso Vigue	123	214	117	35	220	42	60	27	38	24
	Houet	Lena	122	128	142	41	174	78	8	4	21	30
	Kenedougou	Orodara	97	162	229	60	321	149	55	53	51	72
	Houet	Dafra	315	44	293	16	413	17	138	7	137	7
	Houet	Dô	843	331	638	57	1 079	107	222	46	304	69
<b>Région des Hauts-Bassins</b>			<b>1 842</b>	<b>1 143</b>	<b>1 705</b>	<b>279</b>	<b>2 721</b>	<b>656</b>	<b>606</b>	<b>210</b>	<b>728</b>	<b>298</b>
NORD	Zondoma	Gourcy	210	212	278	62	475	122	36	59	61	36
	Yatenga	Ouahigouya	751	122	388	61	869	97	114	35	127	70
	Yatenga	Seguenega	122	71	154	14	208	18	40	64	50	27
	Loroum	Titao	155	58	35	8	119	34	8	4	10	20
	Passore	Yako	879	56	989	64	1 167	36	151	87	355	175
<b>Région du Nord</b>			<b>2 117</b>	<b>519</b>	<b>1 844</b>	<b>209</b>	<b>2 838</b>	<b>307</b>	<b>349</b>	<b>249</b>	<b>603</b>	<b>328</b>
PLATEAU CENTRAL	Kourweogo	Bousse	235	23	140	20	244	19	82	53	67	35
	Oubritenga	Ziniare	650	218	623	83	1 098	234	362	97	530	252
	Ganzourgou	Zorgho	763	337	2 453	153	1 310	185	135	50	174	116
<b>Région du Plateau-Central</b>			<b>1 648</b>	<b>578</b>	<b>3 216</b>	<b>256</b>	<b>2 652</b>	<b>438</b>	<b>579</b>	<b>200</b>	<b>771</b>	<b>403</b>
SAHEL	Soum	Djibo	438	185	306	86	735	224	54	59	100	63
	Seno	Dori	359	112	254	42	461	98	44	37	47	42
	Oudalan	Gorom-Gorom	489	220	454	163	547	205	148	156	129	195
	Yagha	Sebba	499	349	367	100	596	340	224	122	211	122
<b>Région du Sahel</b>			<b>1 785</b>	<b>866</b>	<b>1 381</b>	<b>391</b>	<b>2 339</b>	<b>867</b>	<b>470</b>	<b>374</b>	<b>487</b>	<b>422</b>
SUD OUEST	Noumbiel	Batie	194	171	176	128	210	187	58	168	110	227
	Ioba	Dano	283	107	145	46	465	161	41	43	77	100
	Bougouriba	Diebougou	307	3	267	3	321	11	106	9	140	18
	Poni	Gaoua	626	308	535	182	779	248	267	180	235	309
<b>Région du Sud-Ouest</b>			<b>1 410</b>	<b>589</b>	<b>1 123</b>	<b>359</b>	<b>1 775</b>	<b>607</b>	<b>472</b>	<b>400</b>	<b>562</b>	<b>654</b>
<b>TOTAL NATIONAL</b>			<b>26 117</b>	<b>12 156</b>	<b>24 549</b>	<b>5 700</b>	<b>35 780</b>	<b>10 347</b>	<b>8 208</b>	<b>5 476</b>	<b>9 842</b>	<b>7 054</b>

D/FS : Dans la formation sanitaire

H/FS : Hors de la formation sanitaire



Tableau 03,52: Thèmes traités dans le cadre des séances d'éducation pour la santé au niveau district (suite)

Nom Région	Province	District	Paludisme		Planning familial		Vaccination		Autres		Total	
			D/ FS	H/ FS	D/ FS	H/ FS	D/ FS	H/ FS	D/ FS	H/ FS	D/ FS	H/ FS
<b>BOUCLE DU MOUHOUN</b>	Les Bales	Boromo	177	111	211	42	242	309	201	101	1 893	839
	Mouhoun	Dedougou	760	638	1 050	530	517	819	409	553	6 419	4 342
	Kossi	Nouna	73	176	68	81	99	392	29	203	580	1 256
	Banwa	Solenzo	312	385	461	238	613	332 <sup>1</sup>	99	102	3 540	3 085
	Nayala	Toma	154	265	251	128	322	690	55	107	1 928	2 097
	Sourou	Tougan	434	229	467	120	374	850	94	103	3 745	2 239
<b>Région B, du Mouhoun</b>			<b>1 910</b>	<b>1 804</b>	<b>2 508</b>	<b>1 139</b>	<b>2 167</b>	<b>4 392</b>	<b>887</b>	<b>1 169</b>	<b>18 105</b>	<b>13 858</b>
<b>CASCADES</b>	<b>Comoë</b>	Banfora	228	55	176	28	318	984	78	13	2 201	1 379
		Mangodara	392	172	362	218	291	398	39	25	2 466	1 903
	Leraba	Sindou	201	218	308	129	238	706	32	46	1 945	1 694
<b>Région des Cascades</b>			<b>821</b>	<b>445</b>	<b>846</b>	<b>375</b>	<b>847</b>	<b>2 088</b>	<b>149</b>	<b>84</b>	<b>6 612</b>	<b>4 976</b>
<b>CENTRE-EST</b>	Boulgou	Bittou	89	35	88	41	195	153	32	77	796	522
	Boulgou	Garango	233	108	268	97	399	232	117	70	2 347	1 048
	Kouritenga	Koupela	418	361	405	208	523	685	238	206	2 706	1 675
	Koumpelogo	Ouargaye	373	268	459	239	620	584	181	112	3 600	1 997
	Boulgou	Tenkodogo	499	274	419	154	703	585	94	115	4 173	2 229
	Boulgou	Zabre	551	370	455	226	652	606	342	371	4 227	2 817
	Kouritenga	Pouytenga	253	106	240	66	408	419	89	142	2 534	1 332
<b>Région de l'Est</b>			<b>2 416</b>	<b>1 522</b>	<b>2 334</b>	<b>1 031</b>	<b>3 500</b>	<b>3 264</b>	<b>1 093</b>	<b>1 093</b>	<b>20 383</b>	<b>11 620</b>
<b>CENTRE-NORD</b>	Sanmatenga	Barsalogo	318	399	367	434	480	617	263	388	3 391	3 951
	Namentenga	Boulsa	703	960	822	566	877	293 <sup>1</sup>	182	343	5 539	6 185
	Sanmatenga	Kaya	615	363	901	256	270 <sup>1</sup>	269 <sup>1</sup>	269	257	7 035	3 489
	Bam	Kongoussi	98	360	154	186	208	547	125	333	1 274	2 606
<b>Région du Centre-Nord</b>			<b>1 734</b>	<b>2 082</b>	<b>2 244</b>	<b>1 442</b>	<b>2 835</b>	<b>3 726</b>	<b>839</b>	<b>1 321</b>	<b>17 239</b>	<b>16 231</b>
<b>CENTRE OUEST</b>	Boulkiemde	Koudougou	1 751	372	957	214	995	755	167	141	7 038	2 177
	Sissili	Leo	196	157	224	164	372	672	48	78	2 115	1 898
	Boulkiemde	Nanoro	186	88	257	86	259	283	267	69	2 005	729
	Sanguie	Reo	272	155	223	111	513	575	59	75	2 499	1 417
	Ziro	Sapouy	130	78	269	68	466	703	129	106	1 894	979
<b>Région du Centre-Ouest</b>			<b>2 535</b>	<b>850</b>	<b>1 930</b>	<b>643</b>	<b>2 605</b>	<b>2 988</b>	<b>670</b>	<b>469</b>	<b>15 551</b>	<b>7 200</b>
<b>CENTRE SUD</b>	Bazega	Kombissiri	642	408	526	303	843	610	178	128	5 023	2 675
	Zoundweogo	Manga	370	145	310	65	574	254	67	26	3 498	811
	Nahouri	Po	196	122	220	138	344	644	72	117	1 938	1 399
	Bazega	Sapone	126	63	172	45	272	273	50	2	1 677	615
<b>Région du Centre-Sud</b>			<b>1 334</b>	<b>738</b>	<b>1 228</b>	<b>551</b>	<b>2 033</b>	<b>1 781</b>	<b>367</b>	<b>273</b>	<b>12 136</b>	<b>5 500</b>
<b>CENTRE</b>	Kadiogo	Baskuy	461	20	764	43	707	163	217	137	5 049	510
	Kadiogo	Bogodogo	602	19	1 163 <sup>1</sup>	40	792	68	471	39	7 281	303
	Kadiogo	Boulmiougou	592	129	713	63	874	274	497	159	6 090	904
	Kadiogo	Nongr-Massom	559	38	982	79	976	157	99	20	5 628	428
	Kadiogo	Sig-Noghin	334	150	739	157	647	108	173	123	4 765	1 234
<b>Région du Centre</b>			<b>2 548</b>	<b>356</b>	<b>4 361</b>	<b>382</b>	<b>3 996</b>	<b>770</b>	<b>1 457</b>	<b>478</b>	<b>28 813</b>	<b>3 379</b>

Tableau 03,52: Thème traités dans le cadre des séances d'éducation pour la santé au niveau district (suite)

Nom Région	Province	District	Paludisme		Planning familial		Vaccination		Autres		Total	
			D/ FS	H/ FS	D/ FS	H/ FS	D/ FS	H/ FS	D/ FS	H/ FS	D/ FS	H/ FS
<b>EST</b>	Gnagna	Bogande	382	234	537	324	633	751	267	256	4 103	3 134
	Tapoa	Diapaga	276	118	323	83	478	505	114	92	2 689	1 209
	Gourma	Fada	969	789	998	577	1 445	1 362	547	778	9 580	6 309
	Komandjari	Gayeri	194	133	218	121	275	217	24	21	1 891	1 001
	Gnagna	Manni	294	104	362	110	457	288	132	109	2 850	1 188
	Kompienga	Pama	173	167	151	138	181	218	77	115	1 422	1 406
<b>Région de l'Est</b>			<b>2 288</b>	<b>1 545</b>	<b>2 589</b>	<b>1 353</b>	<b>3 469</b>	<b>3 341</b>	<b>1 161</b>	<b>1 371</b>	<b>22 535</b>	<b>14 247</b>
<b>HAUTS BASSINS</b>	Houet	Dande	156	91	142	37	207	403	169	35	1 561	1 117
	Tuy	Hounde	201	123	134	50	215	321	108	83	1 548	874
	Houet	Kgasso Vigue	135	96	128	54	125	347	70	73	1 104	934
	Houet	Lena	90	71	101	56	143	269	71	56	887	758
	Kenedougou	Orodara	245	300	158	108	196	350	273	338	1 852	1 711
	Houet	Dafra	311	40	308	14	534	283	370	29	3 566	476
Houet	Dô	929	213	1 606	289	614	679	399	156	8 453	2 153	
<b>Région des Hauts-Bassins</b>			<b>2 067</b>	<b>934</b>	<b>2 577</b>	<b>608</b>	<b>2 034</b>	<b>2 652</b>	<b>1 460</b>	<b>770</b>	<b>18 971</b>	<b>8 023</b>
<b>NORD</b>	Zondoma	Gourcy	111	123	205	129	264	537	109	82	1 771	1 345
	Yatenga	Ouahigouya	232	213	537	93	646	615	87	91	3 548	1 291
	Yatenga	Seguenega	132	95	136	44	143	284	101	33	1 353	690
	Loroum	Titao	51	29	42	19	238	1 019	34	77	765	1 291
	Passore	Yako	808	364	1 186	73	927	623	258	106	7 308	1 698
<b>Région du Nord</b>			<b>1 334</b>	<b>824</b>	<b>2 106</b>	<b>358</b>	<b>2 218</b>	<b>3 078</b>	<b>589</b>	<b>389</b>	<b>14 745</b>	<b>6 315</b>
<b>PLATEAU CENTRAL</b>	Kourweogo	Bousse	222	183	214	54	378	209	79	78	1 784	790
	Oubritenga	Ziniare	727	275	759	169	1 117	866	186	119	6 590	2 394
	Ganzourgou	Zorgho	532	266	729	177	1 214	1 085	106	229	8 128	2 794
<b>Région du Plateau-Central</b>			<b>1 481</b>	<b>724</b>	<b>1 702</b>	<b>400</b>	<b>2 709</b>	<b>2 160</b>	<b>371</b>	<b>426</b>	<b>16 502</b>	<b>5 978</b>
<b>SAHEL</b>	Soum	Djibo	187	162	339	150	436	1 077	20	22	2 763	2 093
	Seno	Dori	84	34	266	93	285	855	34	23	2 012	1 394
	Oudalan	Gorom-Gorom	244	245	446	145	514	749	32	51	3 200	2 278
	Yagha	Sebba	336	353	417	242	575	731	118	119	3 537	2 617
<b>Région du Sahel</b>			<b>851</b>	<b>794</b>	<b>1 468</b>	<b>630</b>	<b>1 810</b>	<b>3 412</b>	<b>204</b>	<b>215</b>	<b>11 512</b>	<b>8 382</b>
<b>SUD OUEST</b>	Noumbiel	Batie	131	314	188	177	324	1 234	94	693	1 766	3 404
	Ioba	Dano	124	226	218	112	322	530	112	279	1 897	1 630
	Bougouriba	Diebougou	93	34	300	17	322	248	96	59	2 098	435
	Poni	Gaoua	607	828	617	413	776	1 971	83	184	4 814	4 748
<b>Région du Sud-Ouest</b>			<b>955</b>	<b>1 402</b>	<b>1 323</b>	<b>719</b>	<b>1 744</b>	<b>3 983</b>	<b>385</b>	<b>1 215</b>	<b>10 575</b>	<b>10 217</b>
<b>TOTAL NATIONAL</b>			<b>22 274</b>	<b>14 020</b>	<b>27 216</b>	<b>9 631</b>	<b>31 967</b>	<b>37 635</b>	<b>9 632</b>	<b>9 273</b>	<b>213 679</b>	<b>115 926</b>

Tableau 03, 53 : couverture vaccinale par antigène des enfants de moins d'un an et des femmes enceintes en 2008 dans les districts sanitaires

Nom Région	Province	District	BCG	VPO0	VPO1	VPO2	VPO3	DTC +HepB- Hib1	DTC+ HepB- Hib2	DTC+ HepB- Hib3	VAR	VAA	VAT2+	DTC+ HepB-Hib1/ DTC+ HepB-Hib3	BCG/VAR
<b>BOUCLE DU MOUHOUN</b>	Les Bales	Boromo	111,64	114,77	113,95	110,44	110,58	114,67	110,93	110,74	103,77	103,77	89,47	3,42	15,11
	Mouhoun	Dedougou	105,94	108,21	104,81	102,29	107,62	104,81	102,29	107,62	101,90	101,85	96,29	-2,68	12,16
	Kossi	Nouna	101,11	109,17	108,67	106,05	106,11	108,68	106,04	106,07	98,23	98,23	85,73	2,40	11,28
	Banwa	Solenzo	111,42	120,37	116,64	112,90	111,03	116,66	112,90	111,03	106,76	106,76	96,12	4,82	12,50
	Nayala	Toma	103,52	110,46	107,62	105,51	105,96	107,62	105,63	105,99	104,40	104,40	81,20	1,51	7,90
	Sourou	Tougan	112,68	113,34	112,88	109,27	114,60	112,92	109,28	114,58	103,41	103,41	92,97	-1,47	16,19
<b>Région B, du Mouhoun</b>			<b>107,51</b>	<b>112,63</b>	<b>110,58</b>	<b>107,56</b>	<b>109,20</b>	<b>110,68</b>	<b>107,64</b>	<b>109,22</b>	<b>102,89</b>	<b>102,88</b>	<b>90,99</b>	<b>1,33</b>	<b>12,60</b>
<b>CASCADES</b>	Comoé	Banfora	104,90	103,60	109,32	106,73	105,40	109,40	106,57	105,33	88,13	88,38	92,18	3,72	23,28
		Mangodara	111,64	117,10	118,29	111,38	114,38	117,61	112,95	114,12	103,93	103,96	114,49	2,97	14,98
	Leraba	Sindou	159,92	131,96	159,64	131,75	128,13	159,28	131,37	127,93	121,83	121,40	111,70	19,68	30,43
<b>Région des Cascades</b>			<b>120,15</b>	<b>114,12</b>	<b>124,01</b>	<b>114,08</b>	<b>113,34</b>	<b>123,78</b>	<b>114,33</b>	<b>113,19</b>	<b>100,57</b>	<b>100,60</b>	<b>102,88</b>	<b>8,55</b>	<b>23,56</b>
<b>CENTRE EST</b>	Boulgou	Bittou	125,16	134,60	131,62	125,87	127,16	132,62	125,27	128,01	111,40	110,19	97,60	3,48	18,71
	Boulgou	Garango	88,71	97,26	93,95	89,70	91,23	93,99	89,71	91,23	86,86	86,74	77,88	2,94	10,22
	Kouritenga	Koupela	102,66	111,28	105,69	101,31	103,61	105,72	101,33	103,60	99,34	99,02	92,07	2,01	14,31
	Koumpelogo	Ouargaye	114,57	123,70	122,08	118,48	116,96	122,10	118,59	117,02	112,63	112,62	106,43	4,16	11,63
	Boulgou	Tenkodogo	112,63	123,16	118,10	114,69	112,56	118,10	114,69	112,56	105,68	105,68	97,29	4,69	18,71
	Boulgou	Zabre	98,31	106,60	100,47	95,74	97,79	100,48	95,74	97,93	96,90	96,82	79,14	2,54	8,18
	Kouritenga	Pouytenga	89,79	97,62	91,59	88,21	90,08	90,29	88,20	90,34	90,28	89,59	78,16	-0,05	10,58
<b>Région de l'Est</b>			<b>103,77</b>	<b>112,65</b>	<b>108,32</b>	<b>104,21</b>	<b>104,86</b>	<b>108,25</b>	<b>104,18</b>	<b>104,98</b>	<b>100,46</b>	<b>100,21</b>	<b>90,20</b>	<b>3,02</b>	<b>11,59</b>
<b>CENTRE NORD</b>	Sanmatenga	Barsalogo	122,62	129,08	123,21	117,75	116,85	123,21	117,75	116,85	113,14	113,14	115,13	5,16	15,74
	Namentenga	Boulsa	137,03	147,76	138,22	135,95	135,35	138,22	135,90	135,35	125,58	125,58	127,03	2,08	16,31
	Sanmatenga	Kaya	102,94	107,08	103,87	101,00	99,06	103,88	101,03	99,06	97,46	97,46	78,22	4,64	13,54
	Bam	Kongoussi	130,33	139,61	135,15	132,68	130,05	135,15	132,68	130,05	124,25	124,25	121,66	3,77	12,93
<b>Région du Centre-Nord</b>			<b>120,41</b>	<b>127,68</b>	<b>122,17</b>	<b>119,16</b>	<b>117,58</b>	<b>122,17</b>	<b>119,16</b>	<b>117,58</b>	<b>112,66</b>	<b>112,66</b>	<b>105,40</b>	<b>3,76</b>	<b>14,55</b>

Tableau 03, 53 : couverture vaccinale par antigène des enfants de moins d'un an et des femmes enceintes en 2008 dans les districts sanitaires (suite)

Nom Région	Province	District	BCG	VPO0	VPO1	VPO2	VPO3	DTC +HepB- Hib1	DTC+ HepB- Hib2	DTC+ HepB- Hib3	VAR	VAA	VAT2+	DTC+ HepB-Hib1/ DTC+ HepB-Hib3	BCG/VAR
<b>CENTRE OUEST</b>	Boulkiemde	Koudougou	95,96	104,38	96,88	94,38	96,76	96,88	94,38	96,76	93,03	93,04	78,49	0,12	11,47
	Sissili	Leo	111,08	99,21	118,03	112,77	113,02	113,14	111,98	112,47	103,00	102,74	93,22	0,59	15,32
	Boulkiemde	Nanoro	98,62	108,24	103,66	94,93	102,84	103,46	95,06	102,84	99,00	99,00	79,40	0,60	8,33
	Sanguie	Reo	112,15	121,44	115,04	111,36	109,88	115,04	111,36	109,88	108,62	108,62	132,41	4,48	11,56
	Ziro	Sapouy	115,05	120,93	115,58	110,70	113,15	114,27	110,65	113,15	100,38	100,38	101,14	0,98	20,32
<b>Région du Centre-Ouest</b>			105,56	110,25	108,43	104,14	105,82	107,33	104,00	105,73	100,22	100,18	97,24	1,49	13,30
<b>CENTRE SUD</b>	Bazega	Kombissiri	111,07	120,54	113,10	112,51	107,85	115,15	111,56	109,73	100,67	100,67	93,21	4,71	17,23
	Zoundweogo	Manga	90,06	96,69	98,45	98,08	97,75	97,58	98,20	97,87	92,46	92,68	68,94	-0,30	6,24
	Nahouri	Po	100,70	106,84	103,65	102,08	106,62	103,24	102,16	106,64	102,08	102,09	101,79	-3,29	7,43
	Bazega	Sapone	101,14	107,91	103,44	92,91	96,40	103,61	93,34	96,40	99,90	99,29	93,27	6,95	9,80
<b>Région du Centre-Sud</b>			98,97	106,14	103,71	101,42	101,86	103,77	101,34	102,33	97,71	97,70	85,85	1,38	9,84
<b>CENTRE</b>	Kadiogo	Baskuy	60,36	66,10	66,05	66,18	67,15	66,05	66,18	67,15	88,35	88,65	73,08	-1,66	-33,66
	Kadiogo	Bogodogo	100,51	110,24	95,45	94,11	91,38	95,35	93,82	91,32	82,09	82,22	80,57	4,23	25,42
	Kadiogo	Boulmiougou	86,85	95,10	97,82	95,73	97,46	97,82	95,73	97,46	96,50	96,48	72,49	0,37	-1,47
	Kadiogo	Nongr-Massom	85,77	93,50	88,06	85,82	85,45	88,06	85,82	85,45	76,34	76,80	75,66	2,97	18,71
	Kadiogo	Sig-Noghin	102,71	112,47	104,93	100,79	98,52	104,93	100,83	98,52	85,77	86,04	81,85	6,11	23,73
<b>Région du Centre</b>			88,14	96,51	91,23	89,48	89,00	91,20	89,40	88,98	86,90	87,08	76,54	2,44	9,96
<b>EST</b>	Gnagna	Bogande	115,23	121,55	120,87	111,96	107,53	119,83	111,65	107,17	94,77	94,76	110,17	10,56	24,89
	Tapoa	Diapaga	125,15	111,60	121,23	114,49	114,64	123,61	116,71	116,79	110,68	111,06	109,97	5,51	19,23
	Gourma	Fada	134,36	138,74	131,45	124,57	126,39	131,45	124,59	126,39	120,80	120,82	124,20	3,85	17,89
	Komandjari	Gayeri	135,13	126,18	123,66	115,23	116,30	125,57	115,91	117,96	112,75	112,75	119,30	6,06	23,80
	Gnagna	Manni													
	Kompienga	Pama	127,60	146,29	131,76	126,79	126,79	131,57	127,03	126,79	119,28	119,28	130,67	3,64	14,63
<b>Région de l'Est</b>			125,47	124,38	124,84	117,75	116,80	125,34	118,35	117,40	109,92	109,98	115,92	6,34	19,99

Tableau 03, 53 : couverture vaccinale par antigène des enfants de moins d'un an et des femmes enceintes en 2008 dans les districts sanitaires (suite)

Nom Région	Province	District	BCG	VPO0	VPO1	VPO2	VPO3	DTC +HepB- Hib1	DTC+ HepB- Hib2	DTC+ HepB- Hib3	VAR	VAA	VAT2+	DTC+ HepB-Hib1/ DTC+ HepB-Hib3	BCG/VAR
<b>HAUTS BASSINS</b>	Houet	Dande	92,32	99,62	80,04	78,82	81,49	80,59	79,11	81,76	74,69	74,83	75,88	-1,45	26,12
	Tuy	Hounde	114,71	117,21	113,50	106,56	107,52	114,14	106,87	108,28	102,44	102,44	92,40	5,13	18,45
	Houet	Karangasso Vigue	96,81	102,99	90,64	84,99	89,37	90,78	85,20	89,47	83,67	83,16	99,63	1,44	21,07
	Houet	Lena	110,78	110,69	112,57	108,53	107,08	113,06	109,03	107,44	96,77	96,66	82,27	4,97	20,22
	Kenedougou	Orodara	163,77	136,04	160,98	156,75	150,50	163,73	157,28	153,04	141,76	141,76	189,58	6,53	20,95
	Houet	Dafra	105,79	111,51	110,26	104,22	108,85	110,26	104,22	108,85	98,17	98,37	91,88	1,29	15,26
	Houet	Dô	123,08	131,93	113,82	110,60	108,96	120,07	114,53	112,35	110,51	111,32	98,19	6,43	18,00
<b>Région des Hauts-Bassins</b>			108,22	112,20	102,97	98,59	99,87	104,44	99,52	100,79	94,27	94,28	94,96	3,50	20,45
<b>NORD</b>	Zondoma	Gourcy	107,57	111,32	112,16	112,09	110,68	112,39	112,19	110,90	101,78	101,81	95,50	1,32	13,60
	Yatenga	Ouahigouya	106,41	108,07	111,15	107,65	107,97	110,59	107,64	107,84	96,84	96,98	88,83	2,48	16,89
	Yatenga	Seguenega	134,15	146,47	145,06	135,63	135,15	145,13	135,92	135,42	130,68	130,68	115,65	6,69	11,03
	Loroum	Titao	112,34	108,92	116,67	114,06	113,18	116,86	114,95	113,57	104,10	103,80	101,09	2,82	15,38
	Passore	Yako	102,07	109,71	105,62	100,33	98,01	105,89	100,54	98,55	93,39	93,47	78,68	6,93	16,44
<b>Région du Nord</b>			109,58	113,86	114,68	110,51	109,59	114,63	110,73	109,81	101,70	101,73	91,82	4,20	15,24
<b>PLATEAU CENTRAL</b>	Kourweogo	Bousse	96,12	105,10	101,44	101,05	98,88	101,44	101,05	98,88	98,00	98,00	80,86	2,52	6,90
	Oubritenga	Ziniare	102,33	112,05	99,59	96,52	98,59	99,58	96,53	98,59	96,50	96,50	88,29	0,99	13,87
	Ganzourgou	Zorgho	104,88	114,91	109,95	110,75	113,13	110,09	110,91	113,42	107,63	107,63	90,48	-3,03	6,28
<b>Région du Plateau-Central</b>			102,39	112,12	104,74	103,96	105,41	104,81	104,04	105,55	101,95	101,95	87,97	-0,70	9,07

Tableau 03, 53 : couverture vaccinale par antigène des enfants de moins d'un an et des femmes enceintes en 2008 dans les districts sanitaires (suite)

Nom Région	Province	District	BCG	VPO0	VPO1	VPO2	VPO3	DTC +HepB- Hib1	DTC+ HepB- Hib2	DTC+ HepB- Hib3	VAR	VAA	VAT2+	DTC+ HepB-Hib1/ DTC+ HepB-Hib3	BCG/VAR
SAHEL	Soum	Djibo	123,80	80,46	133,29	125,65	118,68	134,00	126,36	119,00	106,33	107,28	112,13	11,19	21,56
	Seno	Dori	123,27	85,79	128,44	113,95	111,72	123,91	114,56	111,87	107,87	109,02	113,86	9,71	20,08
	Oudalan	Gorom-Gorom	116,34	87,81	120,98	108,69	110,22	119,31	108,84	110,45	99,96	99,91	99,52	7,42	21,54
	Yagha	Sebba	126,39	72,93	130,59	122,74	117,18	130,85	123,43	119,33	104,67	104,37	107,79	8,80	24,37
<b>Région du Sahel</b>			122,64	82,08	129,06	118,56	114,82	127,76	119,12	115,39	105,23	105,82	109,40	9,68	21,64
SUD OUEST	Noumbiel	Batie	129,38	133,87	136,12	132,01	130,99	136,12	132,01	130,99	121,78	122,87	112,33	3,77	14,04
	Ioba	Dano	107,14	116,66	117,10	113,38	112,67	117,10	113,38	112,67	106,68	106,68	98,17	3,78	9,07
	Bougouriba	Diebougou	108,94	119,80	113,60	111,25	114,71	113,76	111,25	114,62	102,51	102,51	94,47	-0,76	14,07
	Poni	Gaoua	101,76	103,85	103,79	101,54	103,73	103,96	101,69	103,85	93,82	93,74	84,69	0,10	15,81
<b>Région du Sud-Ouest</b>			107,45	113,51	112,88	109,96	111,10	112,98	110,03	111,14	102,14	102,22	93,35	1,63	13,19
<b>TOTAL NATIONAL</b>			<b>108,54</b>	<b>110,64</b>	<b>110,90</b>	<b>106,62</b>	<b>106,67</b>	<b>110,93</b>	<b>106,83</b>	<b>106,91</b>	<b>100,74</b>	<b>100,79</b>	<b>95,08</b>	<b>3,62</b>	<b>15,24</b>

Tableau 03,54 : Situation des maladies à potentiel épidémique par district sanitaire en 2008

Nom Région	Province	District	MENINGITE		ROUGEOLE		DIARRHÉE SAN- GUINOLENTE		ICTÈRE FÉBRILE		CHOLÉRA		PFA		TMN		Fièvre jaune	
			CAS	DCD	CAS	DCD	CAS	DCD	CAS	DCD	CAS	DCD	CAS	DCD	CAS	DCD	CAS	DCD
BOUCLE DU MOUHOUN	Les Bales	Boromo	473	62	53	0	130	0	5	0	0	0	3	0	1	0	0	0
	Mouhoun	Dedougou	186	24	1	0	185	0	44	7	0	0	4	0	0	0	0	0
	Kossi	Nouna	93	23	3	1	16	0	22	0	0	0	4	0	0	0	0	0
	Banwa	Solenzo	232	33	3	0	320	0	12	2	0	0	8	0	2	1	0	0
	Nayala	Toma	156	25	6	0	67	1	77	2	0	0	10	0	0	0	0	0
	Sourou	Tougan	113	21	10	0	88	0	19	0	0	0	6	0	2	0	0	0
<b>Région B, du Mouhoun</b>			<b>1 253</b>	<b>188</b>	<b>76</b>	<b>1</b>	<b>806</b>	<b>1</b>	<b>179</b>	<b>11</b>	<b>0</b>	<b>0</b>	<b>35</b>	<b>0</b>	<b>5</b>	<b>1</b>	<b>0</b>	<b>0</b>
CASCADES	Comoe	Banfora	200	33	7	0	678	0	11	0	0	0	6	0	1	1	0	0
		Mangodara	190	13	268	2	167	0	10	0	0	0	2	0	2	2	0	0
	Leraba	Sindou	68	9	3	0	460	0	16	0	0	0	3	0	0	0	0	0
<b>Région des Cascades</b>			<b>458</b>	<b>55</b>	<b>278</b>	<b>2</b>	<b>1 305</b>	<b>0</b>	<b>37</b>	<b>0</b>	<b>0</b>	<b>0</b>	<b>11</b>	<b>0</b>	<b>3</b>	<b>3</b>	<b>0</b>	<b>00</b>
CENTRE EST	Boulgou	Bittou	20	5	4	0	0	0	11	0	0	0	4	0	0	0	0	0
	Boulgou	Garango	13	4	0	0	2	0	2	0	0	0	2	0	0	0	0	0
	Kouritenga	Koupela	92	15	5	0	0	0	0	0	0	0	5	0	0	0	0	0
	Koumpelogo	Ouargaye	71	10	117	0	4	0	2	0	0	0	8	0	0	0	0	0
	Boulgou	Tenkodogo	54	13	5	0	3	0	4	0	0	0	3	0	0	0	0	0
	Boulgou	Zabre	40	6	5	0	2	0	12	3	0	0	6	0	0	0	0	0
	Kouritenga	Pouytenga	25	3	0	0	0	0	0	0	0	0	1	0	0	0	0	0
<b>Région de l'Est</b>			<b>315</b>	<b>56</b>	<b>136</b>	<b>0</b>	<b>11</b>	<b>0</b>	<b>31</b>	<b>3</b>	<b>0</b>	<b>0</b>	<b>29</b>	<b>0</b>	<b>0</b>	<b>0</b>	<b>0</b>	<b>0</b>
CENTRE NORD	Sanmatenga	Barsalogo	222	11	0	0	0	0	1	0	0	0	0	0	0	0	0	0
	Namentenga	Boulsa	439	28	8	0	0	0	4	0	0	0	2	0	0	0	0	0
	Sanmatenga	Kaya	711	51	4	0	2	0	1	0	0	0	0	0	0	0	0	0
	Bam	Kongoussi	162	9	3	0	0	0	7	0	0	0	5	0	0	0	0	0
<b>Région du Centre-Nord</b>			<b>1 534</b>	<b>99</b>	<b>15</b>	<b>0</b>	<b>2</b>	<b>0</b>	<b>13</b>	<b>0</b>	<b>0</b>	<b>0</b>	<b>7</b>	<b>0</b>	<b>0</b>	<b>0</b>	<b>0</b>	<b>0</b>

Tableau 03,54 : Situation des maladies à potentiel épidémique par district sanitaire en 2008 (suite)

Nom Région	Province	District	MENINGITE		ROUGEOLE		DIARRHÉE SAN- GUINOLENTE		ICTÈRE FEBRILE		CHOLERA		PFA		TMN		Fièvre jaune	
			CAS	DCD	CAS	DCD	CAS	DCD	CAS	DCD	CAS	DCD	CAS	DCD	CAS	DCD	CAS	DCD
CENTRE OUEST	Boulkiemde	Koudougou	291	19	15	0	1 116	0	16	2	0	0	7	0	0	0	0	0
	Sissili	Leo	183	25	0	0	0	0	2	0	0	0	4	0	0	0	0	0
	Boulkiemde	Nanoro	252	22	1	0	1	0	2	0	0	0	3	0	0	0	0	0
	Sanguie	Reo	794	64	2	0	0	0	1	0	0	0	2	0	0	0	0	0
	Ziro	Sapouy	165	24	113	2	582	0	11	0	0	0	3	0	0	0	0	0
<b>Région du Centre-Ouest</b>			<b>1 685</b>	<b>154</b>	<b>131</b>	<b>2</b>	<b>1 699</b>	<b>0</b>	<b>32</b>	<b>2</b>	<b>0</b>	<b>0</b>	<b>19</b>	<b>0</b>	<b>0</b>	<b>0</b>	<b>0</b>	<b>0</b>
CENTRE SUD	Bazega	Kombissiri	65	10	4	0	294	0	10	0	0	0	3	0	0	0	0	0
	Zoundweogo	Manga	33	8	38	0	293	0	1	0	0	0	4	0	0	0	0	0
	Nahouri	Po	32	8	2	0	9	0	3	1	0	0	0	0	0	0	0	0
	Bazega	Sapone	42	11	3	0	420	0	30	2	0	0	1	0	0	0	0	0
<b>Région du Centre-Sud</b>			<b>172</b>	<b>37</b>	<b>47</b>	<b>0</b>	<b>1 016</b>	<b>0</b>	<b>44</b>	<b>3</b>	<b>0</b>	<b>0</b>	<b>8</b>	<b>0</b>	<b>0</b>	<b>0</b>	<b>0</b>	<b>0</b>
CENTRE	Kadiogo	Baskuy	25	1	21	0	91	0	4	0	0	0	6	0	0	0	0	0
	Kadiogo	Bogodogo	158	13	148	0	94	0	3	0	0	0	7	0	0	0	0	0
	Kadiogo	Boulmiougou	244	17	58	0	393	0	1	0	0	0	5	0	0	0	0	0
	Kadiogo	Nongr-Massom	54	5	252	9	0	0	3	0	0	0	3	0	0	0	0	0
	Kadiogo	Sig-Noghin	187	5	34	0	7	0	0	0	0	0	1	0	0	0	0	0
<b>Région du Centre</b>			<b>668</b>	<b>41</b>	<b>513</b>	<b>9</b>	<b>585</b>	<b>0</b>	<b>11</b>	<b>0</b>	<b>0</b>	<b>0</b>	<b>22</b>	<b>0</b>	<b>0</b>	<b>0</b>	<b>0</b>	<b>0</b>



Tableau 03,54 : Situation des maladies à potentiel épidémique par district sanitaire en 2008 (suite)

Nom Région	Province	District	MENINGITE		ROUGEOLE		DIARRHÉE SAN- GUINOLENTE		ICTERE FEBRILE		CHOLERA		PFA		TMN		Fièvre jaune	
			CAS	DCD	CAS	DCD	CAS	DCD	CAS	DCD	CAS	DCD	CAS	DCD	CAS	DCD	CAS	DCD
EST	Gnagna	Bogande	158	16	12	0	22	0	1	0	0	0	3	0	0	0	0	0
	Tapoa	Diapaga	170	2	1	0	0	0	2	0	0	0	4	0	0	0	0	0
	Gourma	Fada	83	8	170	1	0	0	5	0	0	0	9	0	0	0	0	0
	Komandjari	Gayeri	25	7	1	0	0	0	3	0	0	0	4	0	0	0	0	0
	Gnagna	Manni	57	4	23	0	0	0	5	0	0	0	0	0	0	0	0	0
	Kompienga	Pama	23	3	0	0	0	0	7	2	0	0	1	0	0	0	0	0
<b>Région de l'Est</b>			<b>516</b>	<b>40</b>	<b>207</b>	<b>1</b>	<b>22</b>	<b>0</b>	<b>23</b>	<b>2</b>	<b>0</b>	<b>0</b>	<b>21</b>	<b>0</b>	<b>0</b>	<b>0</b>	<b>0</b>	<b>0</b>
HAUTS BASSINS	Houet	Dande	146	8	24	0	105	0	28	0	0	0	2	0	0	0	0	0
	Tuy	Hounde	126	20	11	0	436	0	17	3	0	0	2	0	0	0	0	0
	Houet	Karangasso Vigie	247	30	36	0	553	0	24	0	0	0	2	0	0	0	0	0
	Houet	Lena	310	37	3	0	513	1	13	2	0	0	1	0	0	0	0	0
	Kenedougou	Orodara	241	23	41	0	360	0	2	0	0	0	1	0	0	0	0	0
	Houet	Dafra	27	7	2	0	53	0	1	0	0	0	0	0	0	0	0	0
	Houet	Dô	67	1	14	0	6	0	4	0	0	0	1	0	0	0	0	0
<b>Région des Hauts-Bassins</b>			<b>1 164</b>	<b>126</b>	<b>131</b>	<b>0</b>	<b>2 026</b>	<b>1</b>	<b>89</b>	<b>5</b>	<b>0</b>	<b>0</b>	<b>9</b>	<b>0</b>	<b>0</b>	<b>0</b>	<b>0</b>	<b>0</b>
NORD	Zondoma	Gourcy	338	28	5	0	441	0	12	0	0	0	1	0	0	0	0	0
	Yatenga	Ouahigouya	336	27	22	0	270	0	57	0	0	0	1	0	0	0	2	0
	Yatenga	Seguenega	154	27	3	0	227	0	81	2	0	0	6	0	0	0	1	0
	Loroum	Titao	191	20	2	0	254	4	20	0	0	0	0	0	0	0	0	0
	Passore	Yako	375	18	8	0	226	0	33	3	0	0	1	0	0	0	0	0
<b>Région du Nord</b>			<b>1 394</b>	<b>120</b>	<b>40</b>	<b>0</b>	<b>1 418</b>	<b>4</b>	<b>203</b>	<b>5</b>	<b>0</b>	<b>0</b>	<b>9</b>	<b>0</b>	<b>0</b>	<b>0</b>	<b>3</b>	<b>0</b>

Tableau 03,54 : Situation des maladies à potentiel épidémique par district sanitaire en 2008 (suite)

Nom Région	Province	District	MENINGITE		ROUGEOLE		DIARRHÉE SAN- GUINOLENTE		ICTERE FEBRILE		CHOLERA		PFA		TMN		Fièvre jaune	
			CAS	DCD	CAS	DCD	CAS	DCD	CAS	DCD	CAS	DCD	CAS	DCD	CAS	DCD	CAS	DCD
PLATEAU CENTRAL	Kourweogo	Ds Bousse	122	20	2	0	199	0	8	1	0	0	5	0	0	0	0	0
	Oubritenga	Ds Ziniare	65	10	5	0	55	0	0	0	0	0	5	0	0	0	0	0
	Ganzourgou	Ds Zorgho	87	24	6	0	269	0	3	0	0	0	4	0	0	0	0	0
<b>Région du Plateau-Central</b>			<b>274</b>	<b>54</b>	<b>13</b>	<b>0</b>	<b>523</b>	<b>0</b>	<b>11</b>	<b>1</b>	<b>0</b>	<b>0</b>	<b>14</b>	<b>0</b>	<b>0</b>	<b>0</b>	<b>0</b>	<b>0</b>
SAHEL	Soum	Djibo	117	9	3	0	0	0	2	0	0	0	2	0	0	0	0	0
	Seno	Dori	114	13	2	0	0	0	4	0	0	0	5	0	0	0	0	0
	Oudalan	Gorom-Gorom	21	4	1	0	1	0	3	0	0	0	3	0	0	0	1	0
	Yagha	Sebba	60	17	1	0	0	0	2	0	0	0	1	1	0	0	0	0
<b>Région du Sahel</b>			<b>312</b>	<b>43</b>	<b>7</b>	<b>0</b>	<b>1</b>	<b>0</b>	<b>11</b>	<b>0</b>	<b>0</b>	<b>0</b>	<b>11</b>	<b>1</b>	<b>0</b>	<b>0</b>	<b>1</b>	<b>0</b>
SUD OUEST	Noumbiel	Batie	66	27	101	1	305	0	4	0	0	0	3	0	0	0	0	0
	loba	Dano	100	17	8	0	1 261	0	7	2	0	0	3	0	0	0	0	0
	Bougouriba	Diebougou	84	22	49	0	399	0	9	0	0	0	3	0	0	0	0	0
	Poni	Gaoua	430	35	21	0	48	0	9	0	0	0	2	0	0	0	0	0
<b>Région du Sud-Ouest</b>			<b>680</b>	<b>101</b>	<b>179</b>	<b>1</b>	<b>2 013</b>	<b>0</b>	<b>29</b>	<b>2</b>	<b>0</b>	<b>0</b>	<b>11</b>	<b>0</b>	<b>0</b>	<b>0</b>	<b>0</b>	<b>0</b>
<b>TOTAL NATIONAL</b>			<b>10 425</b>	<b>1 114</b>	<b>1 773</b>	<b>16</b>	<b>11 427</b>	<b>6</b>	<b>713</b>	<b>34</b>	<b>0</b>	<b>0</b>	<b>206</b>	<b>1</b>	<b>8</b>	<b>4</b>	<b>4</b>	<b>0</b>

# LUTTE ANTI TUBERCULEUSE

## Liste des tableaux

Tableau 03, 55 : Bilan des activités de bacilloscopie en 2008 .....	160
Tableau 03, 56 : Données de dépistage des cas de tuberculose par région sanitaire en 2008...	161
Tableau 03, 57 : résultats de traitement des TPM+ nouveaux cas enregistrés en 2007 par région sanitaire.....	163

Tableau 03, 55 : Bilan des activités de bacilloscopie en 2008

<b>Items</b>	<b>2008</b>
Lames lues	107 239
Malades enregistrés	40 355
Malades soumis au dépistage	30 382
Malades dépistés positifs	3 102
Malades soumis au contrôle du 2 <sup>ème</sup> mois	3 080
Malades soumis au contrôle du 2 <sup>ème</sup> mois et positif	822
Taux de conversion du frottis au 2 <sup>ème</sup> mois	<b>73,3%</b>
Proportion des suspects confirmés positifs	<b>10,2%</b>

Ces résultats sont ceux des 110 laboratoires (dont 12 du secteur privé) du réseau de bacilloscopie,

La proportion des suspects de tuberculose confirmés positifs en 2008 est satisfaisante (10,2%) ; ce qui dénote globalement, une bonne sélection des suspects de tuberculose soumis au dépistage,

Le taux de conversion des frottis au contrôle du 2<sup>ème</sup> mois reste faible car en deçà de la valeur admise de 80%

Tableau 03, 56 : Données de dépistage des cas de tuberculose par région sanitaire en 2008

Région sanitaire	TB* pulmonaire nouveau cas			TEP*		TB Pulmonaire en retraitement			Autres Cas		Total
	Frottis positif	Frottis négatif				Rechute	Echec	Reprise	1 <sup>ère</sup> ligne	2 <sup>ème</sup> ligne	
		<15	≥15	<15	≥15						
Boucle du Mouhoun	187	4	37	1	21	13	18	2	3	7	293
Cascade	106	2	9	2	10	12	4	0	1	1	147
Centre	564	17	101	25	223	32	34	10	14	16	1036
Centre Est	172	2	37	1	34	9	18	7	11	1	292
Centre Nord	127	1	10	6	14	16	12	4	6	1	197
Centre Ouest	206	3	19	3	23	7	16	1	5	6	289
Centre Sud	77	1	9	0	13	2	9	2	1	0	114
Est	92	1	25	6	23	3	9	3	3	0	165
Hauts Bassins	455	25	129	9	85	46	18	3	8	18	796
Nord	167	37	45	7	25	15	16	2	5	8	327
Plateau Central	96	0	8	1	12	5	5	2	1	1	131
Sahel	313	1	26	0	20	18	36	4	4	6	428
Sud Ouest	175	5	79	7	31	13	8	4	7	2	331
<b>Total</b>	<b>2 737</b>	<b>99</b>	<b>534</b>	<b>68</b>	<b>534</b>	<b>191</b>	<b>203</b>	<b>44</b>	<b>69</b>	<b>67</b>	<b>4 546</b>

\* TB : tuberculose ; TEP : tuberculose extra pulmonaire

Ces résultats sont ceux de 81 Centres de diagnostic et de traitement de la Tuberculose (CDT) fonctionnels en 2008,

Figure 7 : Taux d'incidence notifiée des NCTPM+ pour 100 000 habitants en 2008, par région sanitaire

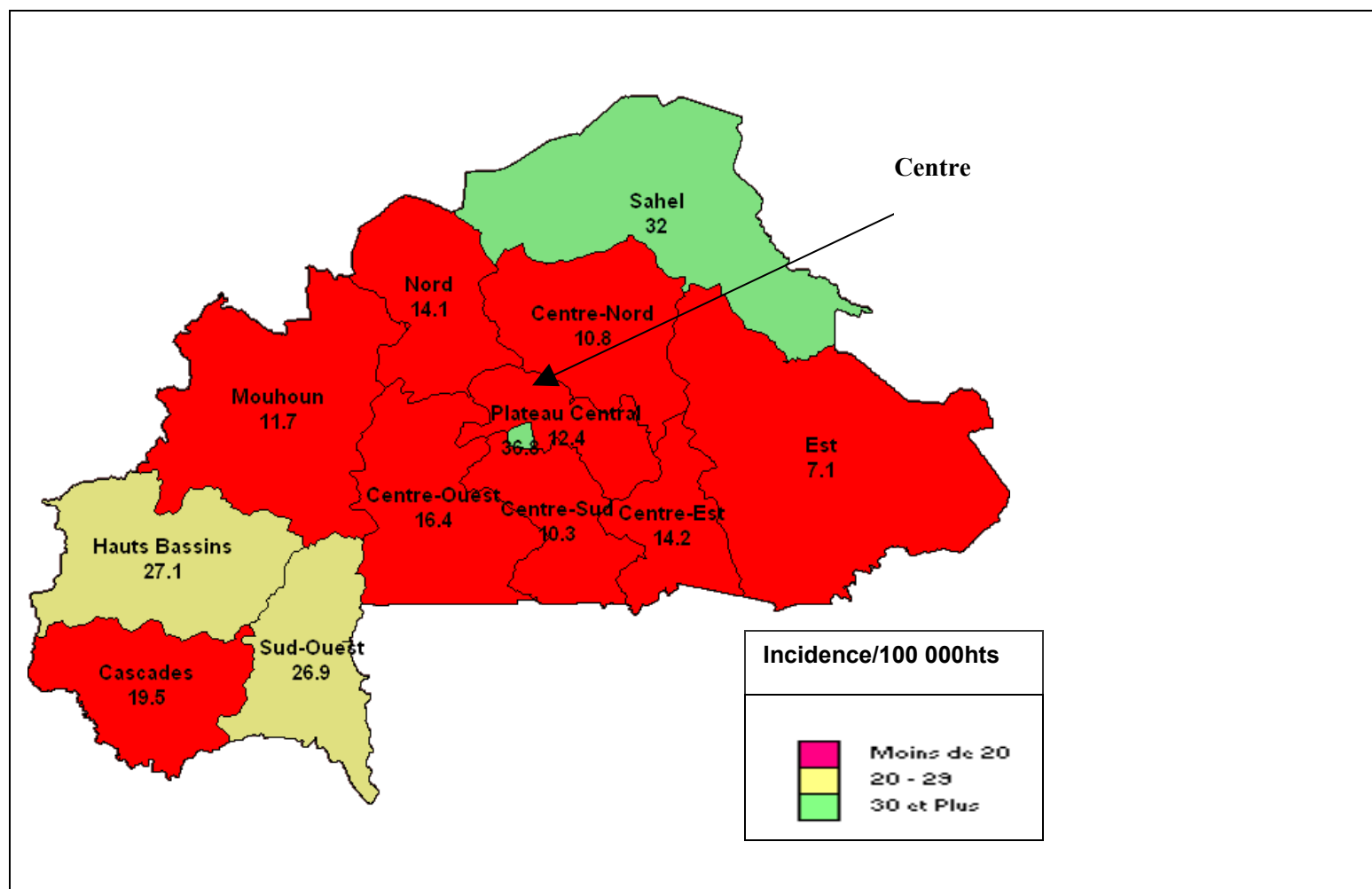

On note dans l'ensemble une sous détection des nouveaux cas de TPM+. Les taux d'incidence notifiée les plus élevés sont enregistrés dans les régions du Centre et du Sahel avec respectivement 36,8 et 32 nouveaux cas de TPM+ pour 100 000 habitants. Ces chiffres restent près de 3 fois plus bas que le taux d'incidence estimée par l'OMS pour le Burkina.

Tableau 03, 57 : résultats de traitement des TPM+ nouveaux cas enregistrés en 2007 par région sanitaire

Région sanitaire	succès		Echec		Décédé		PDV		Transféré		Total
Boucle du Mouhoun	143	69,4%	21	10,2%	29	14,1%	13	6,3%	0	0,0%	206
Cascade	76	79,2%	3	3,1%	13	13,5%	3	3,1%	1	1,0%	96
Centre	402	76,4%	21	4,0%	69	13,1%	29	5,5%	5	1,0%	526
Centre Est	99	75,6%	11	8,4%	15	11,5%	6	4,6%	0	0,0%	131
Centre Nord	87	68,0%	13	10,2%	17	13,3%	8	6,3%	3	2,3%	128
Centre Ouest	92	65,2%	7	5,0%	32	22,7%	9	6,4%	1	0,7%	141
Centre Sud	39	72,2%	6	11,1%	8	14,8%	1	1,9%	0	0,0%	54
Est	55	60,4%	8	8,8%	14	15,4%	14	15,4%	0	0,0%	91
Hauts Bassins	371	75,4%	17	3,5%	69	14,0%	29	5,9%	6	1,2%	492
Nord	107	64,5%	29	17,5%	27	16,3%	2	1,2%	1	0,6%	166
Plateau Central	51	69,9%	13	17,8%	9	12,3%	0	0,0%	0	0,0%	73
Sahel	230	71,2%	29	9,0%	46	14,2%	16	5,0%	2	0,6%	323
Sud Ouest	130	73,0%	5	2,8%	26	14,6%	16	9,0%	1	0,6%	178
<b>Total</b>	<b>1 882</b>	<b>72,2%</b>	<b>183</b>	<b>7,0%</b>	<b>374</b>	<b>14,4%</b>	<b>146</b>	<b>5,6%</b>	<b>20</b>	<b>0,8%</b>	<b>2 605</b>

La cible de 80% de taux de succès au traitement des nouveaux TPM+ n'est pas atteinte, Il a plutôt été enregistré de forts taux d'échec au traitement (7%) et de décès (14,4%),

Figure 8 : Taux de succès au traitement des nouveaux cas TPM+ dépistés en 2007, par région

Taux de succès en %

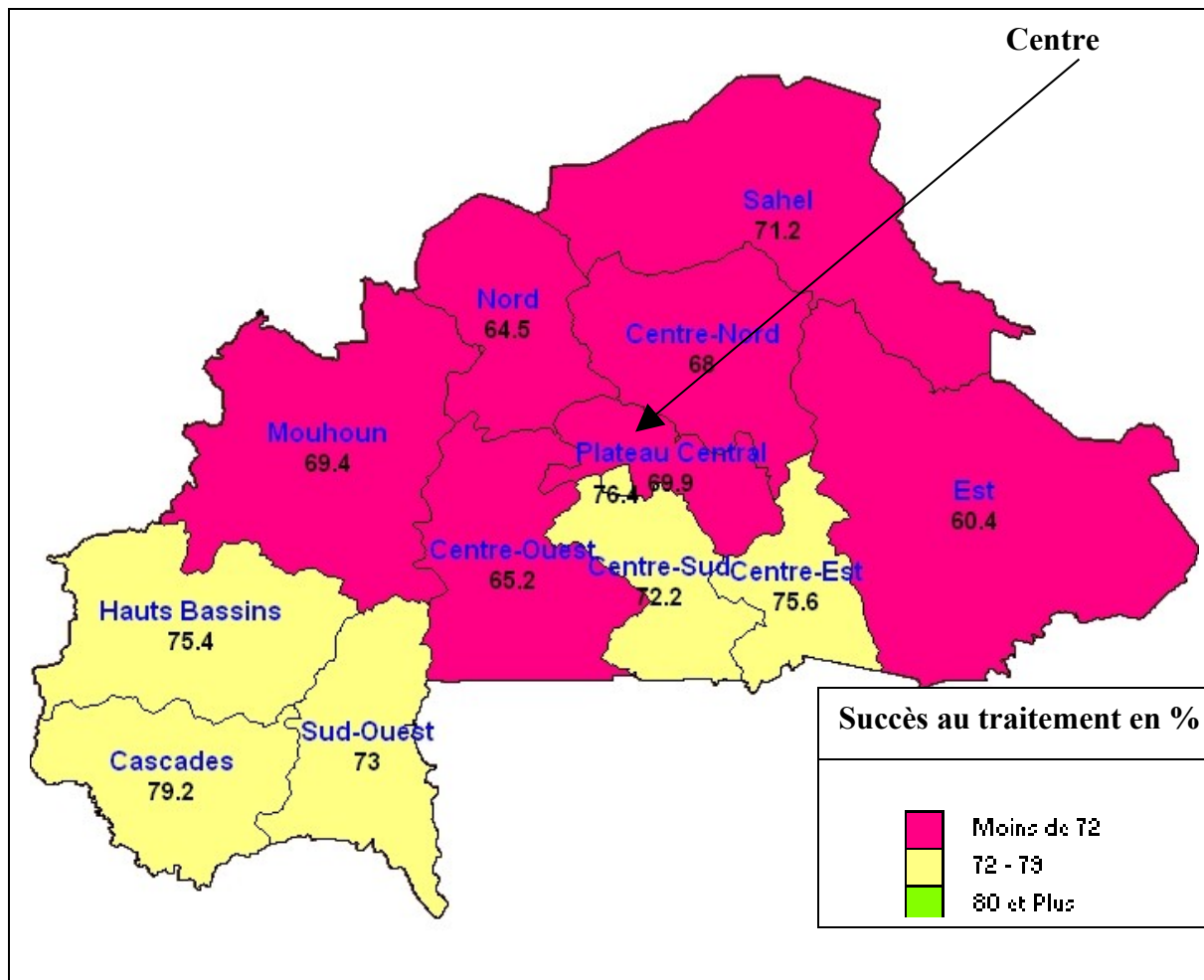

Aucune région sanitaire n'a atteint la cible de 80% de taux de succès au traitement fixé par le PNT pour la cohorte des malades de 2007. Seulement 6 régions sanitaires (les Cascades, le centre, le Centre Est, les Hauts Bassins, le Sud Ouest et le Centre Sud) ont enregistré au moins 72% de taux de succès au traitement, soit au moins 80% de la cible de l'année.



# LUTTE CONTRE LA LEPRE

## Liste des tableaux

Tableau 03, 58 : Répartition des cas de lèpre par district sanitaire en 2008.....	166
Tableau 03, 58 : Répartition des cas de lèpre par district sanitaire en 2008 (suite).....	167
Tableau 03, 58 : Répartition des cas de lèpre par district sanitaire en 2008 (suite).....	168

Tableau 03, 58 : Répartition des cas de lèpre par district sanitaire en 2008

Régions sanitaires	districts	Nouveaux cas			Inf 2/ nouv, cas			Enfts/nouv, cas			Malades guér			Rechutes PCT			Mal, E, Fin T		
		MB	PB	TO	MB	PB	TO	MB	PB	TO	MB	PB	TO	MB	PB	TO	MB	PB	TO
Boucle du mouhoun	Solenzo	6	1	7	0	0	0	1	0	1	5	0	5	0	0	0	17	2	19
	Tougan	6	1	7	1	0	1	2	0	2	10	0	10	1	0	1	57	9	66
	Dédougou	26	16	42	1	0	1	4	3	7	46	12	58	4	10	14	78	36	52
	Nouna	5	0	5	0	0	0	1	0	1	7	0	7	0	0	0	25	0	25
	Toma	3	0	3	0	0	0	0	0	0	2	0	2	0	0	0	27	0	27
	Boromo	6	1	7	2	0	2	0	0	0	6	0	6	0	0	0	21	0	21
	<b>Total région</b>	<b>52</b>	<b>19</b>	<b>71</b>	<b>4</b>	<b>0</b>	<b>4</b>	<b>8</b>	<b>3</b>	<b>11</b>	<b>76</b>	<b>12</b>	<b>88</b>	<b>5</b>	<b>10</b>	<b>15</b>	<b>225</b>	<b>47</b>	<b>210</b>
Cascades	Banfora	17	7	24	7	2	9	1	1	2	17	5	22	5	0	5	95	15	110
	Mangodara																		
	Sindou	6	4	10	0	0	0	0	0	0	5	2	7	0	0	0	24	6	30
	<b>Total région</b>	<b>23</b>	<b>11</b>	<b>34</b>	<b>7</b>	<b>2</b>	<b>9</b>	<b>1</b>	<b>1</b>	<b>2</b>	<b>22</b>	<b>7</b>	<b>29</b>	<b>5</b>	<b>0</b>	<b>5</b>	<b>119</b>	<b>21</b>	<b>140</b>
Centre	CAH	21	6	27	7	1	8	0	0	0	8	7	15	0	0	0	13	0	13
	Baskuy	0	0	0	0	0	0	0	0	0	0	0	0	0	0	0	0	0	0
	Boulmiou	3	2	5	0	0	0	0	0	0	2	2	4	0	0	0	7	3	10
	Bogodogo	0	0	0	0	0	0	0	0	0	0	0	0	0	0	0	0	0	0
	Sig-Noghin	0	0	0	0	0	0	0	0	0	1	0	1	0	0	0	1	0	1
	Nongr-Massom	0	0	0	0	0	0	0	0	0	1	0	1	0	0	0	1	0	1
	<b>Total région</b>	<b>24</b>	<b>8</b>	<b>32</b>	<b>7</b>	<b>1</b>	<b>8</b>	<b>0</b>	<b>0</b>	<b>0</b>	<b>12</b>	<b>9</b>	<b>21</b>	<b>0</b>	<b>0</b>	<b>0</b>	<b>22</b>	<b>3</b>	<b>25</b>
Centre -est	Tenko	2	0	2	6	1	7	0	0	0	0	1	1	0	0	0	28	5	33
	Koupéla	4	0	4	0	0	0	0	0	0	12	0	12	1	0	1	26	0	26
	Zabré	2	4	6	0	0	0	1	1	2	0	7	7	0	0	0	8	8	16
	Bitou	0	0	0	0	0	0	0	0	0	0	0	0	0	0	0	0	0	0
	Pouytenga	0	0	0	0	0	0	0	0	0	0	0	0	0	0	0	0	0	0
	Ouargaye	5	0	5	9	0	9	1	0	1	1	2	3	0	0	0	36	2	38
	<b>Total région</b>	<b>13</b>	<b>4</b>	<b>17</b>	<b>15</b>	<b>1</b>	<b>16</b>	<b>2</b>	<b>1</b>	<b>3</b>	<b>13</b>	<b>10</b>	<b>23</b>	<b>1</b>	<b>0</b>	<b>1</b>	<b>98</b>	<b>15</b>	<b>113</b>

Tableau 03, 58 : Répartition des cas de lèpre par district sanitaire en 2008 (suite)

Régions sanitaires	districts	Nouveaux cas			Inf 2/ nouv, cas			Enfts/nouv, cas			Malades guér			Rechutes PCT			Mal, E, Fin T		
		MB	PB	TO	MB	PB	TO	MB	PB	TO	MB	PB	TO	MB	PB	TO	MB	PB	TO
Centre-nord	Kaya	10	1	11	3	0	3	0	0	0	8	0	8	0	0	0	56	2	58
	Boulsa	15	0	15	0	0	0	0	0	0	16	10	26	0	0	0	65	10	75
	Kongoussi	14	23	37	0	0	0	3	1	4	13	20	33	0	0	0	94	70	164
	Barsalogo	3	3	6	0	0	0	0	0	0	3	5	8	0	0	0	12	6	18
	<b>Total région</b>	<b>42</b>	<b>27</b>	<b>69</b>	<b>3</b>	<b>0</b>	<b>3</b>	<b>3</b>	<b>1</b>	<b>4</b>	<b>40</b>	<b>35</b>	<b>75</b>	<b>0</b>	<b>0</b>	<b>0</b>	<b>227</b>	<b>88</b>	<b>315</b>
Centre-ouest	Koudo	7	0	7	0	0	0	0	0	0	2	1	3	0	0	0	26	1	27
	Nanoro	4	0	4	2	0	2	0	0	0	6	0	6	0	0	0	14	0	14
	Réo	4	0	4	0	0	0	0	0	0	2	1	3	1	0	1	16	0	16
	Léo	8	0	8	3	0	3	0	0	0	3	0	3	0	0	0	25	0	25
	Sapouy	4	0	4	3	0	3	0	0	0	0	0	0	0	0	0	4	0	4
	<b>Total région</b>	<b>27</b>	<b>0</b>	<b>27</b>	<b>8</b>	<b>0</b>	<b>8</b>	<b>0</b>	<b>0</b>	<b>0</b>	<b>13</b>	<b>2</b>	<b>15</b>	<b>1</b>	<b>0</b>	<b>1</b>	<b>85</b>	<b>1</b>	<b>86</b>
Centre-sud	Manga	1	0	1	0	0	0	0	0	0	0	0	0	0	0	0	2	0	2
	Po	1	0	1	1	0	1	0	0	0	3	0	3	1	0	1	10	2	12
	Kombissi	4	1	5	0	0	0	1	0	1	6	2	8	0	0	0	14	4	18
	Saponé	2	0	2	0	0	0	0	0	0	2	0	2	0	0	0	10	0	10
	<b>Total région</b>	<b>8</b>	<b>1</b>	<b>9</b>	<b>1</b>	<b>0</b>	<b>1</b>	<b>1</b>	<b>0</b>	<b>1</b>	<b>11</b>	<b>2</b>	<b>13</b>	<b>1</b>	<b>0</b>	<b>1</b>	<b>36</b>	<b>6</b>	<b>42</b>
Est	Fada	8	4	12	5	1	6	1	0	1	4	3	7	0	0	0	28	7	35
	Bogandé	0	0	0	0	0	0	0	0	0	0	0	0	0	0	0	0	0	0
	Manni	0	0	0	0	0	0	0	0	0	0	0	0	0	0	0	0	0	0
	Diapaga	6	1	7	0	0	0	0	0	0	5	1	6	0	0	0	18	2	20
	Gayéri	1	0	1	0	0	0	0	0	0	2	0	2	0	0	0	8	0	8
	Pama	3	0	3	0	0	0	0	0	0	0	0	0	0	0	0	6	0	6
	<b>Total région</b>	<b>18</b>	<b>5</b>	<b>23</b>	<b>5</b>	<b>1</b>	<b>6</b>	<b>1</b>	<b>0</b>	<b>1</b>	<b>11</b>	<b>4</b>	<b>15</b>	<b>0</b>	<b>0</b>	<b>0</b>	<b>60</b>	<b>9</b>	<b>69</b>

Tableau 03, 58 : Répartition des cas de lèpre par district sanitaire en 2008 (suite)

Régions sanitaires	districts	Nouveaux cas			Inf 2/ nouv, cas			Enfts/nouv, cas			Malades guér			Rechutes PCT			Mal, E, Fin T		
		MB	PB	TO	MB	PB	TO	MB	PB	TO	MB	PB	TO	MB	PB	TO	MB	PB	TO
Hauts - bassins	Dermato	32	1	33	1	0	1	0	0	0	29	1	30	1	0	1	53	1	54
	Orodara	5	0	5	4	0	4	0	0	0	6	0	6	0	0	0	39	0	39
	Dafra	3	1	4	0	0	0	0	0	0	0	0	0	0	0	0	12	2	14
	Dandé	6	0	6	0	0	0	0	0	0	5	1	6	0	0	0	35	0	35
	Dô	6	1	7	2	0	2	0	0	0	6	2	8	0	0	0	33	1	34
	Houndé	3	0	3	11	0	11	0	0	0	2	0	2	0	0	0	12	0	12
	<b>Total région</b>	<b>55</b>	<b>3</b>	<b>58</b>	<b>18</b>	<b>0</b>	<b>18</b>	<b>0</b>	<b>0</b>	<b>0</b>	<b>48</b>	<b>4</b>	<b>52</b>	<b>1</b>	<b>0</b>	<b>1</b>	<b>184</b>	<b>4</b>	<b>188</b>
Nord	Ouahigouya	9	1	10	1	0	1	0	0	0	0	0	0	0	0	0	15	1	16
	Séguénéga	0	0	0	0	0	0	0	0	0	0	0	0	0	0	0	0	0	0
	Titao	2	0	2	0	0	0	0	0	0	2	0	2	0	0	0	8	0	8
	Gourcy	0	0	0	0	0	0	0	0	0	0	0	0	0	0	0	0	0	0
	Yako	0	4	4	0	0	0	0	0	0	0	0	0	0	0	0	2	3	5
	<b>Total région</b>	<b>11</b>	<b>5</b>	<b>16</b>	<b>1</b>	<b>0</b>	<b>1</b>	<b>0</b>	<b>0</b>	<b>0</b>	<b>2</b>	<b>0</b>	<b>2</b>	<b>0</b>	<b>0</b>	<b>0</b>	<b>25</b>	<b>4</b>	<b>29</b>
Plateau- central	Ziniaré	1	1	2	0	0	0	0	0	0	1	2	3	0	0	0	2	1	3
	Zorgho	7	1	8	1	0	1	0	0	0	6	2	8	2	0	2	23	3	26
	Boussé	5	1	6	0	0	0	0	1	1	5	1	6	0	0	0	19	2	21
	<b>Total région</b>	<b>13</b>	<b>3</b>	<b>16</b>	<b>1</b>	<b>0</b>	<b>1</b>	<b>0</b>	<b>1</b>	<b>1</b>	<b>12</b>	<b>5</b>	<b>17</b>	<b>2</b>	<b>0</b>	<b>2</b>	<b>44</b>	<b>6</b>	<b>50</b>
Sahel	Dori	9	8	17	0	0	0	0	0	0	11	8	19	0	0	0	115	10	125
	Gorom	7	1	8	1	0	1	0	0	0	7	0	7	0	0	0	110	0	110
	Sebba	4	4	8	0	1	1	0	0	0	8	3	11	0	0	0	26	15	41
	Djibo	13	4	17	0	0	0	1	0	1	8	3	11	0	0	0	60	4	64
	<b>Total région</b>	<b>33</b>	<b>17</b>	<b>50</b>	<b>1</b>	<b>1</b>	<b>2</b>	<b>1</b>	<b>0</b>	<b>1</b>	<b>34</b>	<b>14</b>	<b>48</b>	<b>0</b>	<b>0</b>	<b>0</b>	<b>311</b>	<b>29</b>	<b>340</b>
Sud- ouest	Gaoua	7	5	12	0	0	0	2	1	3	16	1	17	0	0	0	59	6	65
	Diébougou	4	6	10	0	0	0	0	0	0	12	9	21	0	0	0	42	12	54
	Batié	11	0	11	0	0	0	3	0	3	9	0	9	1	0	1	73	1	74
	Dano	11	5	15	0	0	0	1	1	2	6	5	11	0	0	0	57	14	71
	<b>Total région</b>	<b>33</b>	<b>16</b>	<b>49</b>	<b>0</b>	<b>0</b>	<b>0</b>	<b>6</b>	<b>2</b>	<b>8</b>	<b>43</b>	<b>15</b>	<b>58</b>	<b>1</b>	<b>0</b>	<b>1</b>	<b>231</b>	<b>33</b>	<b>264</b>
<b>TOTAL NATIONAL</b>	<b>339</b>	<b>116</b>	<b>455</b>	<b>70</b>	<b>6</b>	<b>76</b>	<b>23</b>	<b>8</b>	<b>31</b>	<b>325</b>	<b>114</b>	<b>439</b>	<b>15</b>	<b>10</b>	<b>25</b>	<b>1 623</b>	<b>260</b>	<b>1 933</b>	

# ACTIVITES DE L'OFFICE DE SANTE DES TRAVAILLEURS

## Liste des tableaux

Tableau 03, 59 : Récapitulatif des visites de lieux de travail réalisées dans les quatre Directions régionales 2008.....	170
Tableau 03, 60 : Récapitulatif de la visite de la visite médicale périodique du secteur privé dans les quatre Directions régionales en 2008.....	170
Tableau 03, 61 : Récapitulatif de la visite de la visite médicale périodique du secteur public dans les quatre Directions régionales en 2008.....	170
Tableau 03, 62 : Récapitulatif de la visite de la visite médicale périodique du secteur public et du secteur privé dans les quatre Directions régionales en 2008.....	171
Tableau 02, 63 : Pathologies depistees lors des visites medicales periodiques.....	171
Tableau 02, 64 : Notification des accidents du travail, Maladies professionnelles et à caractère professionnel.....	172
Tableau 03, 65 : Activites de consultations en 2008.....	172
Tableau 03, 66 : Activites de consultations en 2008.....	172
Tableau 02, 67: Activités de laboratoire .....	173

Tableau 03, 59 : Récapitulatif des visites de lieux de travail réalisées dans les quatre Directions régionales 2008

Directions Régionales	Nombre de VLT programmées	Nombre de V,L,T réalisées	Taux de réalisation (%)
Ouagadougou	132	115	87,12%
Bobo-Dioulasso	143	143	100%
Koudougou	23	17	73,91%
Fada N'Gourma	27	20	74,07%
<b>TOTAL</b>	<b>325</b>	<b>295</b>	<b>90,77%</b>

Source : Rapport annuel 2008, OST

Tableau 03, 60 : Récapitulatif de la visite de la visite médicale périodique du secteur privé dans les quatre Directions régionales en 2008

Directions Régionales	Nbre de travailleurs attendus	Nbre de travailleurs visités	Taux de réalisation (%)
Ouagadougou	15 977	11 254	70,44
Bobo-Dioulasso	5 008	3 866	77,20
Koudougou	629	578	91,89
Fada N'Gourma	1 244	831	66,80
<b>TOTAL</b>	<b>22 858</b>	<b>16 529</b>	<b>72,31</b>

Source : Rapport annuel 2008, OST

Tableau 03, 61 : Récapitulatif de la visite de la visite médicale périodique du secteur public dans les quatre Directions régionales en 2008

Directions Régionales	Nbre de travailleurs attendus	Nbre de travailleurs visités	Taux de réalisation (%)
Ouagadougou	24 227	10 423	43,02
Bobo-Dioulasso	-	7 842	-
Koudougou	-	2 616	-
Fada N'Gourma	7 939	3 004	37,84
<b>TOTAL</b>	<b>-</b>	<b>23 015</b>	<b>-</b>

Source : Rapport annuel 2008, OST

Tableau 03, 62 : Récapitulatif de la visite de la visite médicale périodique du secteur public et du secteur privé dans les quatre Directions régionales en 2008

Directions Régionales	Nbre de travailleurs attendus	Nbre de travailleurs visités	Taux de réalisation (%)
Ouagadougou	40,204	21,677	53,92
Bobo-Dioulasso	nd	11,678	nd
Koudougou	nd	3,194	nd
Fada N'Gourma	9,183	3,835	41,76
TOTAL	-	40,384	-

Source : Rapport annuel 2008, OST

Tableau 02, 63 : Pathologies dépistées lors des visites médicales périodiques

Pathologies	Directions Régionales				Total
	Ouaga	Bobo	Koudoug,	Fada	
Anémies cliniques	105	11	01	06	123
Peau et phanères	1 203	331	63	235	1,832
Cœur et vaisseaux	2 077	1,038	80	335	3,530
Langue et dentition	898	285	26	125	1,334
Foie et appareil digestif	2 858	1,066	146	525	4,595
Œil et annexes	2 326	713	121	326	3,486
Poumons et plèvres	619	335	31	139	1,124
Os et articulations	1 768	681	87	362	2,898
Rate et ganglions	65	01	00	19	85
Appareil uro-génital	780	233	30	190	1,233
Sphère ORL	923	245	40	214	1,422
Système nerveux	367	110	32	86	595
Glandes endocrines	195	62	09	39	305
Autres pathologies	1,358	477	25	137	1,997
<b>TOTAL</b>	<b>15,542</b>	<b>5,588</b>	<b>691</b>	<b>2,738</b>	<b>24,559</b>

Source : Rapport annuel 2008, OST

Tableau 02, 64 : Notification des accidents du travail, Maladies professionnelles et à caractère professionnel

Accidents du travail et maladies professionnelles	Directions Régionales				Total
	Ouaga	Bobo	Koudoug,	Fada	
Accident du travail	569	533	64	92	1,258
Maladies professionnelles	02	0	0	0	02
Maladie à caractère professionnel	0	0	0	0	0

Source : Rapport annuel 2008, OST

Tableau 03, 65 : Activites de consultations en 2008

Directions	Ouaga	Bobo	Koudg,	Fada	Clinique Ouaga	Total
Consultations	64,484	91,947	3,777	6,333	1474	168,015
Consultants	60,395	56,720	3,149	5,705	1,113	127,082
Consultations spécialisées vacataires	0	0	0	0	1,459	1,459
Consultations prénatales	0	0	0	0	225	225
Consultations spécialisées permanentes	0	0	0	0	17,975	17,975
<b>TOTAL</b>	<b>124,879</b>	<b>148,667</b>	<b>6,926</b>	<b>12,038</b>	<b>22,246</b>	<b>314,756</b>

Source : Rapport annuel 2008, OST

Tableau 03, 66 : Activites de consultations en 2008

Directions	Clinique Ouagadougou	Clinique Bobo	Fada	Total
Examens				
Radiographies	4,795	0	0	4,795
Echographies	527	0	0	527
Mammographies	22	0	0	22
Certificats médicaux	1,536	3,281	257	5,074
Permis de conduire	15,089	3,178	102	18,369
Audiogrammes	190	0	0	190
Electrocardiogramme	274	0	0	274
<b>Total</b>	<b>22,433</b>	<b>6,459</b>	<b>359</b>	<b>29,251</b>

Source : Rapport annuel 2008, OST



Tableau 02, 67: Activités de laboratoire

Directions Examens	Clinique Ouaga	Clinique Bobo	Total
Bactériologie	362	271	633
Biochimie	9,693	5,281	14,974
Hémato-Immunologie	5,779	2,246	8,025
Parasitologie-Mycologie	48	1,868	1916
Hormonologie	17	0	17
<b>Total</b>	<b>15,899</b>	<b>9,666</b>	<b>25,565</b>

**Source** : Rapport annuel 2008, OST

# 4

## ACTIVITES DANS LES CHR/CHU

- **Activités de soins**
- **Activités des laboratoires**
- **Activités d'imagerie médicale**
- **Autres activités**

# ACTIVITES DE SOINS

## Liste des tableaux

Tableau 04, 01 - Consultations externes par service dans les CHR/CHU en 2008 (suite).....	178
Tableau 04, 01 - Consultations externes par service dans les CHR/CHU en 2008 (suite).....	179
Tableau 04, 01 - Consultations externes les service dans les CHR/CHU en 2008 (suite).....	180
Tableau 04, 02 : Hospitalisations par service dans les CHR/CHU en 2008.....	181
Tableau 04, 02 : Hospitalisations par service dans les CHR/CHU en 2008 (suite).....	182
Tableau 04, 02 : Hospitalisations par service dans les CHR/CHU en 2008 (suite).....	183
Tableau 04, 02 : Hospitalisations par service dans les CHR/CHU en 2008 (suite).....	185
Tableau 04, 02 : Hospitalisations par service dans les CHR/CHU en 2008 (suite).....	186
Tableau 04, 02 : Hospitalisations par service dans les CHR/CHU en 2008 (suite).....	187
Tableau 04, 02 :Hospitalisations par service dans les CHR/CHU en 2008 (suite).....	188
Tableau 04,03 : Origine des malades hospitalisés par service dans les CHR/CHU en 2008 (suite).....	189
Tableau 04,03 : Origine des malades hospitalisés par service dans les CHR/CHU en 2008 (suite).....	190
Tableau 04,03 : Origine des malades hospitalisés par service dans les CHR/CHU en 2008 (suite).....	191
Tableau 04,03 : Origine des malades hospitalisés par service dans les CHR/CHU en 2008 (suite).....	192
Tableau 04,04 : Accouchements et situation des naissances dans les CHR/CHU en 2008.....	193
Tableau 04,04 : Accouchements et situation des naissances dans les CHR/CHU en 2008 (suite).....	194
Tableau 04,04 : Accouchements et situation des naissances dans les CHR/CHU en 2008 (suite).....	195
Tableau 04,04 : Accouchements et situation des naissances dans les CHR/CHU en 2008 (suite).....	196
Tableau 04,05 : Avortements dans les CHR/CHU en 2008.....	197
Tableau 04,06- Intervention gynéco-obstétricale dans les CHR/CHU en 2008.....	198
Tableau 04,07- Intervention gynéco-obstétricale dans les CHR/CHU en 2008 (suite).....	199
Tableau 04,08 : Méthode contraceptive dans les CHR/CHU en 2008.....	200
Tableau 04,08 : Méthode contraceptive dans les CHR/CHU en 2008 (suite).....	201
Tableau 04,09 : Nombre de contraceptions chirurgicales volontaires réalisées dans les CHR/CHU en 2008.....	203
Tableau 04,10 : Stérilité dans les CHR/CHU en 2008.....	203
Tableau 04,11 : Paludisme dans les CHR/CHU en 2008.....	204
Tableau 04,11 : Paludisme dans les CHR/CHU en 2008 (suite).....	205
Tableau 04,11 : Paludisme dans les CHR/CHU en 2008 (suite).....	206
Tableau 04,12 : Vaccination dans les CHR/CHU en 2008.....	207
Tableau 04,12 : Vaccination dans les CHR/CHU en 2008 (suite) .....	208
Tableau 04,12 : Vaccination dans les CHR/CHU en 2008 (suite).....	209
Tableau 04,12 : Vaccination dans les CHR/CHU en 2008 (suite).....	210
Tableau 04,13 : Autres vaccinations dans les CHR/CHU en 2008.....	211

<b>Tableau 04,13 : Autres vaccinations dans les CHR/CHU en 2008 (suite).....</b>	<b>212</b>
<b>Tableau 04,14 : Nombre de doses de vaccins utilisées et administrées dans les CHR/CHU en 2008..</b>	<b>213</b>
<b>Tableau 04,14 : Nombre de doses de vaccins utilisées et administrées dans les CHR/CHU en 2008..</b>	<b>214</b>
<b>Tableau 04,15 : Consultations externes dans les CHR/CHU en 2008 .....</b>	<b>215</b>
<b>Tableau 04,15 : Consultations externes dans les CHR/CHU en 2008 (suite).....</b>	<b>216</b>
<b>Tableau 04,15 : Consultations externes dans les CHR/CHU en 2008 (suite).....</b>	<b>217</b>
<b>Tableau 04,15 : Consultations externes dans les CHR/CHU en 2008 (suite).....</b>	<b>218</b>
<b>Tableau 04,16 : Hospitalisation dans les CHR/CHU en 2008.....</b>	<b>219</b>
<b>Tableau 04,16 : Hospitalisation dans les CHR/CHU en 2008 (suite).....</b>	<b>220</b>
<b>Tableau 04,16 : Hospitalisation dans les CHR/CHU en 2008 (suite).....</b>	<b>221</b>
<b>Tableau 04,16 : Hospitalisation dans les CHR/CHU en 2008 (suite).....</b>	<b>222</b>
<b>Tableau 04,16 : Hospitalisation dans les CHR/CHU en 2008 (suite).....</b>	<b>223</b>
<b>Tableau 04,16 : Hospitalisation dans les CHR/CHU en 2008 (suite).....</b>	<b>224</b>
<b>Tableau 04,16 : Hospitalisation dans les CHR/CHU en 2008 (suite).....</b>	<b>225</b>
<b>Tableau 04,16 : Hospitalisation dans les CHR/CHU en 2008 (suite).....</b>	<b>226</b>
<b>Tableau 04,16 : Hospitalisation dans les CHR/CHU en 2008 (suite).....</b>	<b>227</b>
<b>Tableau 04,17 : Infections sexuellement transmissibles (IST) dans les CHR /CHU en 2008 .....</b>	<b>228</b>
<b>Tableau 04,17 : Infections sexuellement transmissibles (IST) dans les CHR /CHU en 2008 (suite) ....</b>	<b>229</b>
<b>Tableau 04,17 : Infections sexuellement transmissibles (IST) dans les CHR /CHU en 2008 (suite).....</b>	<b>230</b>
<b>Tableau 04,17 : Infection sexuellement transmissibles (IST) dans les CHR /CHU en 2008 (suite).....</b>	<b>231</b>
<b>Tableau 04,18 : Cas de SIDA dans les CHR/CHU en 2008.....</b>	<b>232</b>
<b>Tableau 04,19 : Activités chirurgicales dans les CHR/CHU en 2008.....</b>	<b>233</b>
<b>Tableau 04,19 : Activités chirurgicales dans les CHR/CHU en 2008 (suite).....</b>	<b>234</b>

**Tableau 04, 01 - Consultations externes par service dans les CHR/CHU en 2008**

Centre Hospitalier	Services	Consultants			Consultations		
		Total	Dont référés	Dont évacués	Nouveaux cas	Anciens cas	Total
<b>CHR BANFORA</b>	Acupuncture	0	0	0	0	0	0
	Chirurgie	3 138	2 613	304	3 178	3 027	6 205
	Gynéco-obstétrique	1 342	68	0	1 201	385	1 586
	Kinésithérapie	0	0	0	0	0	0
	Médecine	0	0	0	0	0	0
	O,R,L,	1 404	97	1	1 714	708	2 422
	Odonto-stomatologie	2 290	42	6	3 497	716	4 213
	Ophthalmologie	1 533	18	0	1 533	2 979	4 512
	Pédiatrie	1 354	28	1	1 333	301	1 634
	Pneumo-physiologie	0	0	0	0	0	0
	Psychiatrie	256	27	1	256	1 435	1 691
	Réanimation	0	0	0	0	0	0
	Urgence médicale/tris	4 162	63	5	4 383	1 809	6 192
	CREN	63	0	0	63	3 005	3 068
	<b>Total</b>	<b>15 542</b>	<b>2 956</b>	<b>318</b>	<b>17 158</b>	<b>14 365</b>	<b>31 523</b>
<b>CHU S,S BOBO</b>	Acupuncture	0	0	0	0	0	0
	Chirurgie	0	0	0	0	0	0
	Gynéco-obstétrique	2 837	0	0	2 896	1 568	4 464
	Kinésithérapie	253	0	0	337	596	933
	Médecine	2 736	0	0	2 948	2 029	4 977
	O,R,L,	4 847	0	0	4 847	6 358	11 205
	Odonto-stomatologie	2 235	0	0	4 792	2 013	6 805
	Ophthalmologie	6 222	0	0	6 217	2 088	8 305
	Pédiatrie	9 999	0	0	10 248	0	10 248
	Pneumo-physiologie	743	0	0	733	258	991
	Psychiatrie	1 115	0	0	1 128	6 392	7 520
	Réanimation	0	0	0	0	0	0
	Urgence médicale/tris	17 121	0	0	17 119	0	17 119
	Cardiologie	79	0	0	79	45	124
	Urologie	0	0	0	0	0	0
	CREN	0	0	0	0	0	0
<b>Total</b>	<b>48 187</b>	<b>0</b>	<b>0</b>	<b>51 344</b>	<b>21 347</b>	<b>72 691</b>	
<b>CHR DEDOUGOU</b>	Acupuncture	0	0	0	0	0	0
	Chirurgie	3 182	158	45	1 974	2 175	4 149
	Gynéco-obstétrique	3 458	322	313	3 467	209	3 676
	Kinésithérapie	0	0	0	0	0	0
	Médecine	152	0	0	445	213	658
	O,R,L,	1 949	29	0	1 852	842	2 694
	Odonto-stomatologie	2 224	41	8	2 487	1 787	4 274
	Ophthalmologie	2 485	96	0	2 485	1 472	3 957
	Pédiatrie	3 356	871	10	4 483	733	5 216
	Pneumo-physiologie	0	0	0	0	0	0
	Psychiatrie	149	7	0	118	232	350
	Réanimation	0	0	0	0	0	0
	Urgence médicale/tris	3 172	119	10	3 463	1 063	4 526
	CREN	0	0	0	0	0	0
<b>Total</b>	<b>20 127</b>	<b>1 643</b>	<b>386</b>	<b>20 774</b>	<b>8 726</b>	<b>29 500</b>	

Tableau 04, 01 - Consultations externes par service dans les CHR/CHU en 2008 (suite)

Centre Hospitalier	Services	Consultants			Consultations		
		Total	Dont référés	Dont évacués	Nouveaux cas	Anciens cas	Total
CHR DORI	Acupuncture	0	0	0	0	0	0
	Chirurgie	282	0	0	338	72	410
	Gynéco-obstétrique	1 343	131	219	1 583	35	1 618
	Kinésithérapie	0	0	0	0	0	0
	Médecine	148	1	0	226	86	312
	O,R,L,	629	19	1	700	442	1 142
	Odonto-stomatologie	860	8	2	1 008	872	1 880
	Ophthalmologie	2 377	60	3	2 535	2 279	4 814
	Pédiatrie	1 728	218	39	2 859	1 819	4 678
	Pneumo-physiologie	0	0	0	0	0	0
	Psychiatrie	196	15	7	218	296	514
	Réanimation	0	0	0	0	0	0
	Urgence médicale/tris	3 240	293	82	4 659	10	4 669
	CREN	0	0	0	0	0	0
	<b>Total</b>	<b>10 803</b>	<b>745</b>	<b>353</b>	<b>14 126</b>	<b>5 911</b>	<b>20 037</b>
CHR FADA	Acupuncture	0	0	0	0	0	0
	Chirurgie	2 725	195	132	2 947	2 569	5 516
	Gynéco-obstétrique	1 146	0	0	1 150	200	1 350
	Kinésithérapie	0	0	0	0	0	0
	Médecine	1 917	384	0	2 140	531	2 671
	O,R,L,	1 827	102	1	2 019	1 039	3 058
	Odonto-stomatologie	1 778	25	0	1 928	761	2 689
	Ophthalmologie	3 107	101	0	3 756	2 855	6 611
	Pédiatrie	4 905	1 155	94	6 983	601	7 584
	Pneumo-physiologie	127	15	0	113	97	210
	Psychiatrie	179	33	1	201	1 217	1 418
	Réanimation	0	0	0	0	0	0
	Urgence médicale/tris	3 175	175	577	3 012	144	3 156
	CREN	0	0	0	0	0	0
	<b>Total</b>	<b>20 886</b>	<b>2 185</b>	<b>805</b>	<b>24 249</b>	<b>10 014</b>	<b>3 4263</b>
CHR GAOUA	Acupuncture	0	0	0	0	0	0
	Chirurgie	663	93	2	792	82	874
	Gynéco-obstétrique	1 653	51	0	1 868	154	2 022
	Kinésithérapie	0	0	0	0	0	0
	Médecine	199	54	0	200	139	339
	O,R,L,	1 654	15	0	2 082	761	2 843
	Odonto-stomatologie	1 225	106	4	2 243	849	3 092
	Ophthalmologie	2 243	75	0	1 950	1 154	3 104
	Pédiatrie	1 702	36	0	1 758	463	2 221
	Pneumo-physiologie	0	0	0	0	0	0
	Psychiatrie	375	11	2	101	379	480
	Réanimation	0	0	0	0	0	0
	Urgence médicale/tris	3 739	239	184	5 151	517	5 668
	CREN	0	0	0	0	0	0
	<b>Total</b>	<b>13 453</b>	<b>680</b>	<b>192</b>	<b>16 145</b>	<b>4 498</b>	<b>20 643</b>

Tableau 04, 01 - Consultations externes par service dans les CHR/CHU en 2008 (suite)

Centre Hospitalier	Services	Consultants			Consultations		
		Total	Dont référés	Dont évacués	Nouveaux cas	Anciens cas	Total
CHR KAYA	Acupuncture	0	0	0	0	0	0
	Chirurgie	308	156	2	342	46	388
	Gynéco-obstétrique	950	139	75	1 139	259	1 398
	Kinésithérapie	0	0	0	0	0	0
	Médecine	186	0	0	222	1 823	2 045
	O,R,L,	1 903	53	2	2 356	2 949	5 305
	Odonto-stomatologie	1 169	68	1	1 277	829	2 106
	Ophthalmologie	2 284	160	13	2 604	1 027	3 631
	Pédiatrie	2 683	656	5	3 624	288	3 912
	Pneumo-physiologie	0	0	0	0	0	0
	Psychiatrie	111	21	0	111	171	282
	Réanimation	0	0	0	0	0	0
	Urgence médicale/tris	5 840	182	125	7 395	541	7 936
	CREN	0	0	0	0	0	0
<b>Total</b>	<b>1 5434</b>	<b>1 435</b>	<b>223</b>	<b>19 070</b>	<b>7 933</b>	<b>27 003</b>	
CHR KOUDOUG,	Acupuncture	127	0	0	140	1 228	1 368
	Chirurgie	2 226	910	303	2 687	1 394	4 081
	Gynéco-obstétrique	934	19	0	1078	3813	4 891
	Kinésithérapie	0	0	0	0	0	0
	Médecine	890	0	0	983	1 561	2 544
	O,R,L,	1 481	23	0	1 919	1 318	3 237
	Odonto-stomatologie	2 362	17	0	3 705	2 528	6 233
	Ophthalmologie	2 672	37	0	2 988	3 932	6 920
	Pédiatrie	3 096	1 365	19	3 728	1 367	5 095
	Pneumo-physiologie	0	0	0	0	0	0
	Psychiatrie	324	5	0	324	662	986
	Réanimation	62	62	0	64	1	65
	Urgence médicale/tris	1386	541	17	2 023	817	2 840
	CREN	0	0	0	0	0	0
<b>Total</b>	<b>15 560</b>	<b>2 979</b>	<b>339</b>	<b>19 639</b>	<b>18 621</b>	<b>38 260</b>	
CHR OUAHIGOU,	Acupuncture	0	0	0	0	0	0
	Chirurgie	1 856	0	0	1 942	1 394	3 336
	Gynéco-obstétrique	1 436	391	0	1 561	1 180	2 741
	Kinésithérapie	0	0	0	0	0	0
	Médecine	1 459	25	3	1 545	798	2 343
	O,R,L,	2 953	42	0	3 633	3 417	7 050
	Odonto-stomatologie	2 575	18	0	3 199	3 687	6 886
	Ophthalmologie	5 939	76	1	7 259	6 022	13 281
	Pédiatrie	4 083	829	309	4 225	2 685	6 910
	Pneumo-physiologie	0	0	0	0	0	0
	Psychiatrie	357	30	10	359	2 098	2 457
	Réanimation	0	0	0	0	0	0
	Urgence médicale/tris	7 413	1 145	1 308	8 405	1 970	10 375
	CREN	0	0	0	0	0	0
<b>Total</b>	<b>28 071</b>	<b>2 556</b>	<b>1 631</b>	<b>32 128</b>	<b>23 251</b>	<b>55 379</b>	

Tableau 04, 01 - Consultations externes les service dans les CHR/CHU en 2008 (suite)

Centre Hospitalier	Services	Consultants			Consultations		
		Total	Dont référés	Dont évacués	Nouveaux cas	Anciens cas	Total
CHU Y, O,	Acupuncture	0	0	0	0	0	0
	Chirurgie	2 217	1 848	75	1 665	1 807	3 472
	Gynéco-obstétrique	3 342	521	23	2 451	997	3 448
	Kinésithérapie	0	0	0	0	0	0
	Médecine	725	842	0	1 116	4 539	5 655
	O,R,L,	947	0	0	3 048	833	3 881
	Odonto-stomatologie	3 738	1 204	3	2 964	2 403	5 367
	Ophthalmologie	7 555	629	0	0	0	0
	Pédiatrie	839	27	0	853	504	1 357
	Pneumo-physiologie	1 147	867	100	1 006	723	1 729
	Psychiatrie	1 283	84	3	1 311	3 036	4 347
	Réanimation	700	412	0	700	0	700
	Urgence médicale/tris	1 1650	7 047	3 917	9 216	2 678	11 894
	Cardiologie	207	207	0	2 254	3 373	5 627
	Dermatologie	3 315	3 315	0	1 818	1 494	3 312
	Gastrologie	0	0	0	0	0	0
	Urologie	0	0	0	21	120	141
	Maladies infectieuses	50	20	0	50	0	50
	Néonatalogie	0	0	0	409	958	1 367
	Néphrologie	366	366	0	366	48	414
	Neurochirurgie	501	501	0	501	336	837
	Neurologie	0	0	0	0	0	0
Traumatologie-orthopédie	38 582	17 890	4 121	29 749	23 849	53 598	
<b>Total</b>	<b>32 546</b>	<b>12 175</b>	<b>4 046</b>	<b>23 238</b>	<b>16 212</b>	<b>39 450</b>	
CHR TENKODOGO	Acupuncture	0	0	0	0	0	0
	Chirurgie	2 979	926	554	3 655	655	4 310
	Gynéco-obstétrique	1 017	518	0	1 013	184	1 197
	Kinésithérapie	0	0	0	0	0	0
	Médecine	1 529	69	0	2 018	3 159	5 177
	O,R,L,	1 382	112	10	1 536	759	2 295
	Odonto-stomatologie	905	103	2	1 421	272	1 693
	Ophthalmologie	2 374	138	0	2 696	2 811	5 507
	Pédiatrie	4 957	2 865	457	8 102	582	8 684
	Pneumo-physiologie	0	0	0	0	0	0
	Psychiatrie	171	24	11	175	1 274	1 449
	Réanimation	0	0	0	0	0	0
	Urgence médicale/tris	3 485	288	33	3 572	903	4 475
	CREN	0	0	0	0	0	0
	<b>Total</b>	<b>18 799</b>	<b>5 043</b>	<b>1 067</b>	<b>24 188</b>	<b>10 599</b>	<b>3 4787</b>
CHUP CDG	Acupuncture	0	0	0	0	0	0
	Chirurgie	1 127	42	0	548	311	859
	Gynéco-obstétrique	0	0	0	0	0	0
	Kinésithérapie	43	0	0	0	0	0
	Médecine	0	0	0	0	0	0
	O,R,L,	0	0	0	0	0	0
	Odonto-stomatologie	0	0	0	0	0	0
	Ophthalmologie	0	0	0	0	0	0
	Pédiatrie	3 439	0	0	1 561	0	1 561
	Pneumo-physiologie	129	0	0	0	0	0
	Psychiatrie	0	0	0	0	0	0
	Réanimation	211	0	0	167	0	167
	Urgence médicale/tris	1 283	0	0	105	0	105
	<b>Total</b>	<b>6 232</b>	<b>42</b>	<b>0</b>	<b>2 381</b>	<b>311</b>	<b>2 692</b>
<b>TOTAL NATIONAL</b>	<b>290 260</b>	<b>56 044</b>	<b>13 556</b>	<b>300 700</b>	<b>173 274</b>	<b>473 974</b>	



Tableau 04, 02 : Hospitalisations par service dans les CHR/CHU en 2008

Centre Hospitalier	Services	Entrées					Sorties							Restants fin de trim,	Journées d'hosp,
		Présents début trim,	Entrées Directes*	Référés	Evacués	Transférés	Sorties Normales	Transférés	Référés	Evacués	Evadés	Contre avis Méd,	Décédés		
CHR BANFORA	Chirurgie	10	666	139	94	46	822	11	0	34	7	11	24	47	3 242
	Gynéco obstétrique	10	1 572	296	617	63	1 914	278	0	212	14	10	20	110	12 297
	Imagerie médicale	0	0	0	0	0	0	0	0	0	0	0	0	0	0
	Médecine	19	923	154	105	25	793	26	0	47	13	123	207	18	5 441
	Odonto-stomatologie	0	0	0	0	0	0	0	0	0	0	0	0	0	0
	Ophthalmologie	0	1	0	0	0	1	0	0	0	0	0	0	0	1
	ORL	0	0	0	0	0	0	0	0	0	0	0	0	0	0
	Pédiatrie	9	16 98	908	94	43	1 920	62	0	68	29	16	238	94	7 464
	Pneumo-phtysiologie	0	0	0	0	0	0	0	0	0	0	0	0	0	0
	Psychiatrie	1	64	10	1	0	72	1	0	0	0	0	1	2	447
	Réanimation	0	0	0	0	0	0	0	0	0	0	0	0	0	0
	Urgences médicale/tris	0	0	0	0	0	0	0	0	0	0	0	0	0	0
	CREN	2	32	0	0	0	41	7	0	1	11	4	6	3	1 200
<b>Total</b>	<b>51</b>	<b>4 956</b>	<b>1 507</b>	<b>911</b>	<b>177</b>	<b>5 563</b>	<b>385</b>	<b>0</b>	<b>362</b>	<b>74</b>	<b>164</b>	<b>496</b>	<b>274</b>	<b>30 092</b>	
CHU S,S, BOBO	Chirurgie	52	257	166	370	798	1 299	70	18	0	37	56	109	35	17 033
	Gynéco obstétrique	16	30	1 383	4 871	64	6 157	108	0	0	23	2	101	20	19 210
	Imagerie médicale	0	0	0	0	0	0	0	0	0	0	0	0	0	0
	Médecine	48	159	0	1 780	30	1 130	44	6	0	44	81	574	44	14 844
	Odonto-stomatologie	2	165	115	15	7	202	12	0	0	5	15	5	4	1 794
	Ophthalmologie	0	22	1	3	0	18	0	0	0	3	1	2	0	599
	ORL	0	41	36	29	1	81	1	8	0	1	1	6	1	501
	Pédiatrie	91	1 541	3 505	894	6	4 395	74	5	0	445	154	887	81	30 710
	Pneumo-phtysiologie	18	63	343	0	3	138	14	115	0	11	27	81	21	8 175
	Psychiatrie	5	131	5	0	3	122	3	1	0	11	0	5	6	1 733
	Réanimation	11	0	4	2	572	188	142	12	0	0	4	240	2	2 526
	Urgences médicale/tris	0	0	0	0	0	0	0	0	0	0	0	0	0	0
	CREN	0	0	0	0	0	0	0	0	0	0	0	0	0	0
	Orthopédie	28	93	0	0	579	479	36	8	0	28	111	19	19	8 892
	Cardiologie	10	24	1	452	7	289	11	0	0	3	19	129	17	5 486
	Urologie	8	448	42	0	26	440	34	2	0	2	10	29	18	5 224
<b>Total</b>	<b>289</b>	<b>2 974</b>	<b>5 601</b>	<b>8 416</b>	<b>2 096</b>	<b>14 938</b>	<b>549</b>	<b>175</b>	<b>0</b>	<b>613</b>	<b>481</b>	<b>2 187</b>	<b>268</b>	<b>116 727</b>	

Tableau 04, 02 : Hospitalisations par service dans les CHR/CHU en 2008 (suite)

Centre Hospitalier	Services	Entrées					Sorties							Restants fin de trim,	Journées d'hosp,
		Présents début trim,	Entrées Directes*	Référés	Evacués	Transférés	Sorties Normales	Transférés	Référés	Evacués	Evadés	Contre avis Méd,	Décédés		
CHR DEDOUYOU	Chirurgie	2	497	406	75	216	800	163	46	18	7	46	44	250	6 535
	Gynéco obstétrique	1	912	277	349	5	1 410	7	0	1	5	2	24	407	4 035
	Imagerie médicale	0	0	0	0	0	0	0	0	0	0	0	0	0	0
	Médecine	8	0	0	0	667	552	12	9	21	8	28	40	198	3 047
	Odonto-stomatologie	0	0	0	0	0	0	0	0	0	0	0	0	0	0
	Ophtalmologie	0	0	0	0	0	0	0	0	0	0	0	0	0	0
	ORL	0	3	3	0	0	3	0	0	0	0	0	0	0	10
	Pédiatrie	8	856	875	6	43	1 381	94	20	4	37	15	232	629	6 718
	Pneumo-physiologie	0	0	0	0	0	0	0	0	0	0	0	0	0	0
	Psychiatrie	4	62	5	0	8	69	2	0	0	0	2	0	13	428
	Réanimation	0	335	154	0	8	116	352	0	7	1	0	42	274	631
	Urgences médicale/tris	2	287	86	64	10	81	299	0	3	1	0	33	0	551
	CREN	1	0	0	0	19	19	0	1	0	2	1	0	0	274
	<b>Total</b>	<b>26</b>	<b>2 952</b>	<b>1 806</b>	<b>494</b>	<b>976</b>	<b>4 431</b>	<b>929</b>	<b>76</b>	<b>54</b>	<b>61</b>	<b>94</b>	<b>415</b>	<b>1 771</b>	<b>22 229</b>
CHR DORI	Chirurgie	4	87	1	0	367	313	6	16	45	0	46	17	16	2 750
	Gynéco obstétrique	5	677	118	255	10	1 014	2	0	3	3	3	37	3	4 420
	Imagerie médicale	0	0	0	0	0	0	0	0	0	0	0	0	0	0
	Médecine	13	61	14	0	561	491	35	0	17	0	47	52	7	6 143
	Odonto-stomatologie	0	4	3	1	0	5	0	2	1	0	0	0	0	40
	Ophtalmologie	0	254	7	2	0	261	0	1	1	0	0	0	0	484
	ORL	0	0	0	0	0	0	0	0	0	0	0	0	0	0
	Pédiatrie	0	496	236	59	8	643	22	2	16	2	21	85	8	2 306
	Pneumo-physiologie	0	0	0	0	0	0	0	0	0	0	0	0	0	0
	Psychiatrie	0	18	3	0	1	20	0	0	0	0	3	0	0	87
	Réanimation	0	0	0	0	0	0	0	0	0	0	0	0	0	0
	Urgences médicale/tris	0	596	170	45	6	237	492	2	10	2	11	62	1	904
	CREN	0	0	0	0	0	0	0	0	0	0	0	0	0	0
	<b>Total</b>	<b>22</b>	<b>2 193</b>	<b>552</b>	<b>362</b>	<b>953</b>	<b>2 984</b>	<b>557</b>	<b>23</b>	<b>93</b>	<b>7</b>	<b>131</b>	<b>253</b>	<b>35</b>	<b>17 134</b>

Tableau 04, 02 : Hospitalisations par service dans les CHR/CHU en 2008 (suite)

Centre Hospitalier	Services	Entrées					Sorties							Restants fin de trim,	Journées d'hosp,
		Présents début trim,	Entrées Directes*	Référés	Evacués	Transférés	Sorties Normales	Transférés	Référés	Evacués	Evadés	Contre avis Méd,	Décédés		
CHR FADA	Chirurgie	4	9	0	0	447	364	7	8	0	17	37	17	10	5 859
	Gynéco obstétrique	1	637	315	557	23	1 355	118	2	13	1	0	43	1	4 206
	Imagerie médicale	0	0	0	0	0	0	0	0	0	0	0	0	0	0
	Médecine	12	713	113	81	10	669	33	25	8	4	92	88	10	3 648
	Odonto-stomatologie	0	2	1	0	0	3	0	0	0	0	0	0	0	35
	Ophthalmologie	0	16	3	0	1	20	0	0	0	0	0	0	0	35
	ORL	0	2	1	0	0	0	0	3	0	0	0	0	0	3
	Pédiatrie	13	1 309	1493	110	161	2 706	19	5	2	49	22	273	10	8 153
	Pneumo-phtysiologie	0	1	0	0	0	1	0	0	0	0	0	0	0	51
	Psychiatrie	0	1	0	0	0	1	0	0	0	0	0	0	0	5
	Réanimation	5	318	239	101	260	262	570	4	16	4	23	39	5	2 369
	Urgences médicale/tris	0	0	0	0	0	0	0	0	0	0	0	0	0	0
	CREN	0	0	0	0	0	0	0	0	0	0	0	0	0	0
<b>Total</b>	<b>35</b>	<b>3 008</b>	<b>2 165</b>	<b>849</b>	<b>902</b>	<b>5 381</b>	<b>747</b>	<b>47</b>	<b>39</b>	<b>75</b>	<b>174</b>	<b>460</b>	<b>36</b>	<b>24 364</b>	
CHR GAOUA	Chirurgie	20	389	525	38	18	892	8	0	24	7	29	66	24	7 206
	Gynéco obstétrique	13	576	191	269	19	954	9	0	5	3	4	27	66	4 938
	Imagerie médicale	0	0	0	0	0	0	0	0	0	0	0	0	0	0
	Médecine	5	410	215	20	91	504	52	4	5	13	36	95	36	4 104
	Odonto-stomatologie	0	0	0	0	0	0	0	0	0	0	0	0	0	0
	Ophthalmologie	0	5	1	0	0	6	0	0	0	0	0	0	0	14
	ORL	0	1	0	0	0	1	0	0	0	0	0	0	0	0
	Pédiatrie	3	748	494	159	2	1 244	55	0	1	7	12	64	19	4 325
	Pneumo-phtysiologie	4	112	32	6	0	130	11	0	1	0	1	8	3	1 755
	Psychiatrie	0	4	1	0	0	4	0	0	0	1	0	0	0	58
	Réanimation	0	0	0	0	0	0	0	0	0	0	0	0	0	0
	Urgences médicale/tris	0	0	0	0	0	0	0	0	0	0	0	0	0	0
	CREN	0	0	0	0	0	0	0	0	0	0	0	0	0	0
<b>Total</b>	<b>45</b>	<b>2 245</b>	<b>1459</b>	<b>492</b>	<b>130</b>	<b>3 735</b>	<b>135</b>	<b>4</b>	<b>36</b>	<b>31</b>	<b>82</b>	<b>260</b>	<b>148</b>	<b>22 400</b>	

--	--	--	--	--	--	--	--	--	--	--	--	--	--	--	--

Tableau 04, 02 : Hospitalisations par service dans les CHR/CHU en 2008 (suite)

Centre Hospitalier	Services	Entrées					Sorties								Restants fin de trim,	Journées d'hosp,
		Présents début trim,	Entrées Directes*	Référés	Evacués	Transférés	Sorties Normales	Transférés	Référés	Evacués	Evadés	Contre avis Méd,	Décédés			
CHR KAYA	Chirurgie	3	27	56	10	625	507	2	4	38	19	95	47	4	3 661	
	Gynéco obstétrique	5	673	228	781	49	1 657	12	7	7	9	17	23	9	5 816	
	Imagerie médicale	0	0	0	0	0	0	0	0	0	0	0	0	0	0	
	Médecine	11	77	46	40	553	504	5	1	9	9	77	92	26	5 314	
	Odonto-stomatologie	0	0	0	0	3	3	0	0	0	0	0	0	0	7	
	Ophtalmologie	0	0	0	0	0	0	0	0	0	0	0	0	0	0	
	ORL	0	6	4	5	0	9	0	3	3	0	0	0	0	0	
	Pédiatrie	11	868	924	6	115	1 395	70	4	16	103	99	230	16	9 785	
	Pneumo-phtysiologie	0	0	0	0	0	0	0	0	0	0	0	0	0	0	
	Psychiatrie	0	13	0	0	0	13	0	0	0	1	0	0	0	38	
	Réanimation	0	0	0	0	0	0	0	0	0	0	0	0	0	0	
	Urgences médicale/tris	0	0	0	0	0	0	0	0	0	0	0	0	0	0	
	CREN	0	0	0	0	0	0	0	0	0	0	0	0	0	0	
	<b>Total</b>	<b>30</b>	<b>1 664</b>	<b>1 258</b>	<b>842</b>	<b>1 345</b>	<b>4 088</b>	<b>89</b>	<b>19</b>	<b>73</b>	<b>141</b>	<b>288</b>	<b>392</b>	<b>55</b>	<b>24 621</b>	
CHR KOUDOUGOU	Chirurgie	23	278	577	165	21	913	5	0	26	18	20	82	0	6 965	
	Gynéco obstétrique	20	593	627	435	0	1 558	10	0	13	75	0	19	0	4 245	
	Imagerie médicale	0	0	0	0	0	0	0	0	0	0	0	0	0	0	
	Médecine	14	18	0	0	1 024	874	4	0	15	38	17	108	0	5 283	
	Odonto-stomatologie	0	0	0	0	0	0	0	0	0	0	0	0	0	0	
	Ophtalmologie	0	0	2	0	0	2	0	0	0	0	0	0	0	11	
	ORL	0	0	0	0	0	0	0	0	0	0	0	0	0	0	
	Pédiatrie	10	730	1 756	56	166	2 261	5	0	13	85	1	353	0	8 715	
	Pneumo-phtysiologie	0	0	0	0	0	0	0	0	0	0	0	0	0	0	
	Psychiatrie	5	42	3	0	1	46	0	0	0	4	0	1	0	2 659	
	Réanimation	0	526	158	5	9	354	199	0	12	5	13	115	0	893	
	Urgences médicale/tris	0	254	177	11	13	110	292	0	5	3	5	40	0	868	
	CREN	0	0	0	0	0	0	0	0	0	0	0	0	0	0	
	<b>Total</b>	<b>72</b>	<b>441</b>	<b>3 300</b>	<b>672</b>	<b>1 234</b>	<b>6 118</b>	<b>515</b>	<b>0</b>	<b>84</b>	<b>228</b>	<b>56</b>	<b>718</b>	<b>0</b>	<b>29 639</b>	

Tableau 04, 02 : Hospitalisations par service dans les CHR/CHU en 2008 (suite)

Centre Hospitalier	Services	Entrées					Sorties							Restants fin de trim,	Journées d'hosp,
		Présents début trim,	Entrées Directes*	Référés	Evacués	Transférés	Sorties Normales	Transférés	Référés	Evacués	Evadés	Contre avis Méd,	Décédés		
CHU Y, O,	Chirurgie	0	482	330	33	926	1 373	33	0	0	14	67	72	55	23 617
	Gynéco obstétrique	120	4 260	432	1 191	46	5 767	27	0	0	31	11	52	68	17 275
	Imagerie médicale	0	0	0	0	0	0	0	0	0	0	0	0	0	0
	Médecine	32	275	65	0	178	389	2	0	0	4	4	63	37	7 326
	Odonto-stomatologie	3	0	144	0	1	145	6	0	0	0	0	8	1	1 153
	Ophthalmologie	3	286	0	0	0	275	1	0	0	4	3	0	6	797
	ORL	24	102	3	4	0	67	1	0	1	0	0	4	0	545
	Pédiatrie	42	553	255	8	2313	2 572	18	0	9	70	54	127	52	11 075
	Pneumo-phtysiologie	21	63	136	2	296	351	10	0	4	3	13	81	20	6 653
	Psychiatrie	21	226	23	0	31	200	4	0	0	22	6	6	12	5 319
	Réanimation	7	4	0	2	193	17	102	0	0	0	6	75	6	1 860
	Urgences médicale/tris	47	6 449	7 330	1 711	822	5 766	8 044	0	3	907	388	760	68	37 258
	CREN	5	0	0	0	297	156	19	0	0	45	3	28	10	3 570
	Cardiologie	16	273	30	2	276	431	47	0	1	1	15	82	17	6 404
	Dermatologie	5	136	0	0	0	121	4	0	0	1	0	11	1	3 711
	Gastrologie	7	4	77	0	231	273	5	0	0	3	16	27	7	1 377
	Urologie	0	0	0	0	0	0	0	0	0	0	0	0	0	0
	Maladies infectieuses	0	61	0	0	340	259	3	0	0	21	2	49	2	1 405
	Néonatalogie	0	0	0	0	0	0	0	0	0	0	0	0	0	0
	Néphrologie	21	152	27	9	283	341	20	0	2	6	16	94	0	5 745
	Neurochirurgie	0	0	0	0	0	0	0	0	0	0	0	0	0	0
Neurologie	8	65	226	0	1	239	16	0	0	0	5	24	12	4 639	
<b>Total</b>	<b>382</b>	<b>13 391</b>	<b>9 078</b>	<b>2 962</b>	<b>6 234</b>	<b>18 742</b>	<b>8 362</b>	<b>0</b>	<b>20</b>	<b>1 132</b>	<b>609</b>	<b>1 563</b>	<b>374</b>	<b>139 729</b>	

Tableau 04, 02 : Hospitalisations par service dans les CHR/CHU en 2008 (suite)

Centre Hospitalier	Services	Entrées					Sorties								Restants fin de trim,	Journées d'hosp,
		Présents début trim,	Entrées Directes*	Référés	Evacués	Transférés	Sorties Normales	Transférés	Référés	Evacués	Evadés	Contre avis Méd,	Décédés			
CHR OUAHIGOUYA	Chirurgie	28	936	381	246	30	1 487	9	0	20	28	71	90	35	9 290	
	Gynéco obstétrique	20	949	196	511	10	1 929	5	0	9	18	8	48	22	7 053	
	Imagerie médicale	0	0	0	0	0	0	0	0	0	0	0	0	0	0	
	Médecine	37	1 392	149	59	29	1 121	19	0	35	25	210	222	9	9 138	
	Odonto-stomatologie	0	7	3	1	0	9	0	0	0	0	1	0	0	42	
	Ophthalmologie	0	681	11	0	0	696	0	0	0	0	0	0	0	1 524	
	ORL	0	5	2	0	0	8	0	0	0	0	0	0	0	21	
	Pédiatrie	32	1 891	752	306	63	2 214	27	0	22	118	12	144	18	10 377	
	Pneumo-phtysiologie	0	0	0	0	0	0	0	0	0	0	0	0	0	0	
	Psychiatrie	0	14	5	3	0	22	1	0	0	0	0	0	0	75	
	Réanimation	0	0	0	0	0	0	0	0	0	0	0	0	0	0	
	Urgences médicale/tris	0	0	0	0	0	0	0	0	0	0	0	0	0	0	
	CREN	11	173	0	0	2	173	1	0	1	3	1	3	16	3 904	
<b>Total</b>	<b>128</b>	<b>6 048</b>	<b>1 499</b>	<b>1 126</b>	<b>134</b>	<b>7 659</b>	<b>62</b>	<b>0</b>	<b>87</b>	<b>192</b>	<b>303</b>	<b>507</b>	<b>100</b>	<b>41 424</b>		
CHR TENKODOGO	Chirurgie	47	597	418	529	23	1 093	12	45	165	92	105	80	22	7 921	
	Gynéco obstétrique	23	379	297	962	5	1 523	2	0	25	50	3	21	42	6 302	
	Imagerie médicale	0	0	0	0	0	0	0	0	0	0	0	0	0	0	
	Médecine	13	117	56	0	1 096	925	14	4	34	17	32	127	129	4 876	
	Odonto-stomatologie	0	0	0	0	0	0	0	0	0	0	0	0	0	0	
	Ophthalmologie	0	124	0	0	0	119	0	0	0	0	0	0	5	233	
	ORL	0	0	0	0	0	0	0	0	0	0	0	0	0	0	
	Pédiatrie	41	293	2610	409	13	2 487	13	4	7	127	9	335	384	8 519	
	Pneumo-phtysiologie	0	0	0	0	0	0	0	0	0	0	0	0	0	0	
	Psychiatrie	1	16	4	6	2	26	0	0	0	1	0	0	2	101	
	Réanimation	0	0	0	0	0	0	0	0	0	0	0	0	0	0	
	Urgences médicale/tris	0	1 708	203	195	5	330	1 462	2	11	3	8	72	223	2 011	
	CREN	0	0	0	0	0	0	0	0	0	0	0	0	0	0	
<b>Total</b>	<b>125</b>	<b>3 234</b>	<b>3 588</b>	<b>2 101</b>	<b>1 144</b>	<b>6 503</b>	<b>1 503</b>	<b>55</b>	<b>242</b>	<b>290</b>	<b>157</b>	<b>635</b>	<b>807</b>	<b>29 963</b>		

Tableau 04, 02 :Hospitalisations par service dans les CHR/CHU en 2008 (suite)

Centre Hospitalier	Services	Entrées					Sorties							Restants fin de trim,	Journées d'hosp,
		Présents début trim,	Entrées Directes*	Référés	Evacués	Transférés	Sorties Normales	Transférés	Référés	Evacués	Evadés	Contre avis Méd,	Décédés		
CHUP CDG	Chirurgie	21	987	6	0	0	1 098	0	0	0	0	15	65	0	8 269
	Gynéco obstétrique	0	0	0	0	0	0	0	0	0	0	0	0	0	0
	Imagerie médicale	0	0	0	0	0	0	0	0	0	0	0	0	0	0
	Médecine	0	20	0	0	0	23	0	0	0	0	0	3	0	631
	Odonto-stomatologie	0	0	0	0	0	0	0	0	0	0	0	0	0	0
	Ophtalmologie	0	0	0	0	0	0	0	0	0	0	0	0	0	0
	ORL	0	0	0	0	0	0	0	0	0	0	0	0	0	0
	Pédiatrie	65	3 951	632	0	0	3 561	0	0	0	8	37	226	0	26 407
	Pneumo-phtysiologie	0	0	0	0	0	0	0	0	0	0	0	0	0	0
	Psychiatrie	0	0	0	0	0	0	0	0	0	0	0	0	0	0
	Réanimation	0	176	0	0	0	0	0	0	0	0	0	0	0	0
	Urgences médicale/tris	0	5 095	1 187	177	2 540	307	43	0	0	4	45	19	0	0
	CREN	0	0	0	0	0	0	0	0	0	0	0	0	0	0
<b>Total</b>	<b>86</b>	<b>1 0 229</b>	<b>1 825</b>	<b>177</b>	<b>2 540</b>	<b>4 989</b>	<b>43</b>	<b>0</b>	<b>0</b>	<b>12</b>	<b>97</b>	<b>313</b>	<b>0</b>	<b>35 307</b>	
<b>TOTAL NATIONAL</b>	<b>1 291</b>	<b>55 335</b>	<b>33 638</b>	<b>19 404</b>	<b>17 865</b>	<b>85 131</b>	<b>13 876</b>	<b>399</b>	<b>1 090</b>	<b>2 856</b>	<b>2 636</b>	<b>8 199</b>	<b>3 868</b>	<b>533 629</b>	



Tableau 04,03 : Origine des malades hospitalisés par service dans les CHR/CHU en 2008  
(suite)

Centre Hospitalier	SERVICES	(1) Ville d'implantation de l'hôpital	(2) District d'implantation	(3) Dans zone de couverture	(4) Hors Zone de couverture	TOTAL (3+4)
CHR BANFORA	Chirurgie	245	719	863	83	946
	Gynéco obstétrique	1 558	2 469	2 489	59	2 548
	Imagerie médicale	0	0	0	0	0
	Médecine	536	768	1 141	66	1 207
	Odonto-stomatologie	0	0	0	0	0
	Ophthalmologie	1	1	1	0	1
	ORL	0	0	0	0	0
	Pédiatrie	1 610	2 345	2 729	45	2 774
	Pneumo-physiologie	0	0	0	0	0
	Psychiatrie	25	54	60	15	75
	Réanimation	0	0	0	0	0
	CREN	2	25	65	6	71
	<b>Total</b>	<b>3 977</b>	<b>6 381</b>	<b>7 348</b>	<b>274</b>	<b>7 622</b>
CHU S,S BOBO	Chirurgie	708	189	1 189	413	1 602
	Gynéco obstétrique	4 963	377	4 807	1 614	6 421
	Imagerie médicale	0	0	0	0	0
	Médecine	1 802	145	1 747	626	2 373
	Odonto-stomatologie	89	36	162	88	250
	Ophthalmologie	13	5	18	12	30
	ORL	63	11	73	33	106
	Pédiatrie	4 780	310	5 618	1 286	6 904
	Pneumo-physiologie	331	54	448	201	649
	Psychiatrie	77	7	107	113	220
	Réanimation	303	83	396	250	646
	CREN	0	0	0	0	0
	Orthopédie	342	73	469	220	689
	Cardiologie	279	55	347	144	491
	Urologie	261	67	376	149	525
<b>Total</b>	<b>14 011</b>	<b>1 412</b>	<b>15 757</b>	<b>5 149</b>	<b>20 906</b>	
CHR DEDOUGOU	Chirurgie	294	829	1 184	22	1 206
	Gynéco obstétrique	731	1 299	1 534	5	1 539
	Imagerie médicale	0	0	0	0	0
	Médecine	258	501	701	3	704
	Odonto-stomatologie	0	0	0	0	0
	Ophthalmologie	0	0	0	0	0
	ORL	0	3	0	0	0
	Pédiatrie	674	1 727	1 801	2	1 803
	Pneumo-physiologie	0	0	0	0	0
	Psychiatrie	14	58	67	2	69
	Réanimation	214	375	432	8	440
	CREN	157	300	421	3	424
<b>Total</b>	<b>2 342</b>	<b>5 092</b>	<b>6 140</b>	<b>45</b>	<b>6 185</b>	

Tableau 04,03 : Origine des malades hospitalisés par service dans les CHR/CHU en 2008  
(suite)

Centre Hospitalier	SERVICES	(1) Ville d'implantation de l'hôpital	(2) District d'implantation	(3) Dans zone de couverture	(4) Hors Zone de couverture	TOTAL (3+4)
CHR DORI	Chirurgie	0	0	0	0	0
	Gynéco obstétrique	83	290	391	46	437
	Imagerie médicale	557	538	999	61	1 060
	Médecine	0	0	0	0	0
	Odonto-stomatologie	224	485	549	58	607
	Ophthalmologie	0	2	8	0	8
	ORL	27	162	242	21	263
	Pédiatrie	0	0	0	0	0
	Pneumo-physiologie	413	651	698	71	769
	Psychiatrie	0	0	0	0	0
	Réanimation	0	16	23	0	23
	CREN	180	276	304	20	324
	<b>Total</b>	<b>1 484</b>	<b>2 420</b>	<b>3 214</b>	<b>277</b>	<b>3 491</b>
CHR FADA	Chirurgie	77	280	398	25	423
	Gynéco obstétrique	659	1 335	1 525	15	1 540
	Imagerie médicale	0	0	0	0	0
	Médecine	367	769	941	33	974
	Odonto-stomatologie	1	1	2	1	3
	Ophthalmologie	6	13	21	0	21
	ORL	3	3	3	0	3
	Pédiatrie	1 351	2 659	3 104	76	3 180
	Pneumo-physiologie	0	1	1	0	1
	Psychiatrie	0	1	1	0	1
	Réanimation	194	700	907	30	937
	CREN	0	0	0	0	0
	<b>Total</b>	<b>2 658</b>	<b>5 762</b>	<b>6 903</b>	<b>180</b>	<b>7 083</b>
CHR GAOUA	Chirurgie	139	688	689	46	735
	Gynéco obstétrique	559	918	1 120	48	1 168
	Imagerie médicale	0	0	0	0	0
	Médecine	225	628	720	62	782
	Odonto-stomatologie	0	0	0	0	0
	Ophthalmologie	0	1	4	4	8
	ORL	0	0	0	0	0
	Pédiatrie	511	1 128	1 358	40	1 398
	Pneumo-physiologie	30	91	102	11	113
	Psychiatrie	17	27	30	4	34
	Réanimation	0	0	0	0	0
	CREN	0	0	0	0	0
	<b>Total</b>	<b>1 481</b>	<b>3 481</b>	<b>4 023</b>	<b>215</b>	<b>4 238</b>

Tableau 04,03 : Origine des malades hospitalisés par service dans les CHR/CHU en 2008  
(suite)

Centre Hospitalier	SERVICES	(1) Ville d'implantation de l'hôpital	(2) District d'implantation	(3) Dans zone de couverture	(4) Hors Zone de couverture	TOTAL (3+4)
CHR KAYA	Chirurgie	166	465	679	39	718
	Gynéco obstétrique	517	1045	1 722	32	1 754
	Imagerie médicale	0	0	0	0	0
	Médecine	238	592	703	13	716
	Odonto-stomatologie	2	2	3	0	3
	Ophtalmologie	0	0	0	0	0
	ORL	2	10	14	1	15
	Pédiatrie	1 011	1 469	1 834	13	1 847
	Pneumo-phtysiologie	0	0	0	0	0
	Psychiatrie	5	6	12	3	15
	Réanimation	0	0	0	0	0
	CREN	0	0	0	0	0
	<b>Total</b>	<b>1 941</b>	<b>3 589</b>	<b>4 967</b>	<b>101</b>	<b>5 068</b>
CHR KOUDOUGOU	Chirurgie	376	291	1 090	49	1 139
	Gynéco obstétrique	989	480	1 737	9	1 746
	Imagerie médicale	0	0	0	0	0
	Médecine	620	330	1 063	31	1 094
	Odonto-stomatologie	0	0	0	0	0
	Ophtalmologie	0	0	2	0	2
	ORL	0	0	0	0	0
	Pédiatrie	1 425	898	2 767	11	2 778
	Pneumo-phtysiologie	0	0	0	0	0
	Psychiatrie	21	45	70	5	75
	Réanimation	700	143	1 151	2	1 153
	CREN	0	0	0	0	0
	<b>Total</b>	<b>4 131</b>	<b>2 187</b>	<b>7 880</b>	<b>107</b>	<b>7 987</b>
CHU Y,O	Chirurgie	1 023	407	1 093	610	3 133
	Gynéco obstétrique	2 157	1 058	3 215	950	7 380
	Imagerie médicale	0	0	0	0	0
	Médecine	2 815	1 315	4 130	720	8 980
	Odonto-stomatologie	63	31	162	18	274
	Ophtalmologie	100	70	230	56	456
	ORL	0	0	120	13	133
	Pédiatrie	2 007	245	3 171	0	5 423
	Pneumo-phtysiologie	200	105	417	37	759
	Psychiatrie	183	17	219	6	425
	Réanimation	0	0	206	0	206
	Urgences	318	25	353	0	696
	CREN	4 209	582	13 539	1 058	19 388
	Cardiologie	427	28	566	31	1 052
	Dermatologie	139	12	145	2	298
	Gastrologie	0	0	0	0	0
	Maladies infectieuses	83	0	289	8	380
	Néonatalogie	0	0	0	0	0
	Néphrologie	296	18	456	15	785
	Neurologie	199	0	284	8	491
<b>Total</b>	<b>14 219</b>	<b>3 913</b>	<b>28 595</b>	<b>3 532</b>	<b>50 259</b>	

Tableau 04,03 : Origine des malades hospitalisés par service dans les CHR/CHU en 2008  
(suite)

Centre Hospitalier	SERVICES	(1) Ville d'implantation de l'hôpital	(2) District d'implantation	(3) Dans zone de couverture	(4) Hors Zone de couverture	TOTAL (3+4)
CHR OUAHIGOUYA	Chirurgie	587	689	1 447	381	1 828
	Gynéco obstétrique	905	1 423	1 918	34	1 952
	Imagerie médicale	0	0	0	0	0
	Médecine	848	1 112	1 784	75	1 859
	Odonto-stomatologie	3	1	4	0	4
	Ophtalmologie	77	82	412	570	982
	ORL	13	14	47	140	187
	Pédiatrie	916	530	1 697	38	1 735
	Pneumo-phtysiologie	0	0	0	0	0
	Psychiatrie	108	137	246	68	314
	Réanimation	0	0	0	0	0
	CREN	25	78	238	2	240
	<b>Total</b>	<b>3 482</b>	<b>4 066</b>	<b>7 793</b>	<b>1 308</b>	<b>9 101</b>
CHR TENKODOGO	Chirurgie	361	721	1 401	42	1 443
	Gynéco obstétrique	555	1 189	1 690	1	1 691
	Imagerie médicale	0	0	0	0	0
	Médecine	1 220	2 050	3 056	41	3 097
	Odonto-stomatologie	0	0	0	0	0
	Ophtalmologie	22	31	106	20	126
	ORL	0	0	0	0	0
	Pédiatrie	943	3 131	3 363	3	3 366
	Pneumo-phtysiologie	0	0	0	0	0
	Psychiatrie	4	7	26	0	26
	Réanimation	0	0	0	0	0
	CREN	0	0	0	0	0
	<b>Total</b>	<b>3 105</b>	<b>7 129</b>	<b>9 642</b>	<b>107</b>	<b>9 749</b>
CHUP CDG	Chirurgie	553	0	134	267	401
	Gynéco obstétrique	0	0	0	0	0
	Imagerie médicale					0
	Médecine	1 342	0	78	173	251
	Odonto-stomatologie	0	0	0	0	0
	Ophtalmologie	0	0	0	0	0
	ORL	0	0	0	0	0
	Pédiatrie	3 692	980	307	926	1 233
	Pneumo-phtysiologie	0	0	0	0	0
	Psychiatrie	0	0	0	0	0
	Réanimation	116	0	0	0	0
	CREN	0	0	0	0	0
	<b>Total</b>	<b>5 703</b>	<b>980</b>	<b>519</b>	<b>1 366</b>	<b>1 885</b>
<b>TOTAL NATIONAL</b>	<b>58 534</b>	<b>46 412</b>	<b>102 781</b>	<b>12 661</b>	<b>133 574</b>	

Tableau 04,04 : Accouchements et situation des naissances dans les CHR/CHU en 2008

Centres Hospitaliers	Accouchements Type	Domicile		Maternité		Total Etociques + Dystociques	Nouveau-nés				
		Eutociques	Dystociques	Etociques	Dystociques		Total morts-nés	Naissances vivantes			Total naiss, Vivantes
								Moins de 2500 gr	2500 gr et plus	Préma-turés	
CHR BANFORA	Unique	39	18	1 049	357	1 463	163	215	1 018	67	1 300
	Gémellaires	4	0	78	33	115	15	50	30	20	100
	Triplets	0	0	3	6	9	2	6	0	1	7
	Quadruplés & +	0	0	0	0	0	0	0	0	0	0
	<b>Total</b>	<b>43</b>	<b>18</b>	<b>1 130</b>	<b>396</b>	<b>1 587</b>	<b>180</b>	<b>271</b>	<b>1 048</b>	<b>88</b>	<b>1 407</b>
	Dont référés	1	0	71	41	113	0	10	42	8	113
	Dont évacués	0	3	154	213	370	0	47	149	13	370
	Morts dans les 48 h	1	0	11	3	15	0	1	3	8	
CHU S,S BOBO	Unique	0	0	2 659	1 206	3 865	170	64	3 561	60	3 695
	Gémellaires	0	0	126	174	300	28	68	152	52	272
	Triplets	0	0	9	6	15	0	7	5	3	15
	Quadruplés & +	0	0	0	0	0	0	0	0	0	0
	<b>Total</b>	<b>0</b>	<b>0</b>	<b>2 794</b>	<b>1 386</b>	<b>4 180</b>	<b>198</b>	<b>139</b>	<b>3 718</b>	<b>115</b>	<b>3 982</b>
	Dont référés	0	0	0	0	0	0	0	0	0	0
	Dont évacués	0	0	0	0	0	0	0	0	0	0
	Morts dans les 48 h	0	0	0	1	1	0	0	0	0	
CHR DEDOUGOU	Unique	9	0	529	374	912	96	75	619	46	816
	Gémellaires	0	0	20	58	78	14	37	26	7	64
	Triplets	0	0	0	6	6	0	6	0	0	6
	Quadruplés & +	0	0	0	0	0	0	0	0	0	0
	<b>Total</b>	<b>9</b>	<b>0</b>	<b>549</b>	<b>438</b>	<b>996</b>	<b>110</b>	<b>118</b>	<b>645</b>	<b>53</b>	<b>886</b>
	Dont référés	1	0	10	9	20	17	12	40	9	3
	Dont évacués	3	0	111	243	357	67	50	138	34	290
	Morts dans les 48 h	0	0	0	12	12	0	5	1	4	

Tableau 04,04 : Accouchements et situation des naissances dans les CHR/CHU en 2008 (suite)

Centres Hospitaliers	Accouchements Type	Domicile		Maternité		Total Etociques + Dystociques	Nouveau-nés				
		Etociques	Dystociques	Etociques	Dystociques		Total morts-nés	Naissances vivantes			Total naiss, Vivantes
								Moins de 2500 gr	2500 gr et plus	Prématurés	
CHR DORI	Unique	9	0	373	256	638	86	70	450	32	552
	Gémellaires	0	0	2	16	18	5	7	4	2	13
	Triplets	0	0	0	0	0	0	0	0	0	0
	Quadruplés & +	0	0	0	0	0	0	0	0	0	0
	<b>Total</b>	<b>9</b>	<b>0</b>	<b>375</b>	<b>272</b>	<b>656</b>	<b>91</b>	<b>77</b>	<b>454</b>	<b>34</b>	<b>565</b>
	Dont référés	0	0	2	12	14	0	0	5	0	14
	Dont évacués	0	0	5	12	17	0	0	0	0	17
	Morts dans les 48 h	0	0	0	0	0	0	0	0	0	
CHR FADA	Unique	0	0	408	322	730	97	108	525	36	633
	Gémellaires	0	0	56	32	88	6	58	24	2	82
	Triplets	0	0	3	3	6	0	6	0	0	6
	Quadruplés & +	0	0	0	0	0	0	0	0	0	0
	<b>Total</b>	<b>0</b>	<b>0</b>	<b>467</b>	<b>357</b>	<b>824</b>	<b>103</b>	<b>172</b>	<b>549</b>	<b>38</b>	<b>721</b>
	Dont référés	0	0	0	0	0	0	0	0	0	0
	Dont évacués	0	0	0	0	0	0	0	0	0	0
	Morts dans les 48 h	0	0	0	0	0	0	9	13	1	
CHR GAOUA	Unique	17	1	334	243	595	114	54	416	11	481
	Gémellaires	5	0	25	20	50	9	25	8	8	41
	Triplets	3	0	0	0	3	0	0	0	3	3
	Quadruplés & +	0	0	0	0	0	0	0	0	0	0
	<b>Total</b>	<b>25</b>	<b>1</b>	<b>359</b>	<b>263</b>	<b>648</b>	<b>123</b>	<b>79</b>	<b>424</b>	<b>22</b>	<b>525</b>
	Dont référés	3	0	44	69	116	46	11	52	7	70
	Dont évacués	0	0	49	120	169	54	21	81	6	115
	Morts dans les 48 h	0	1	11	5	17	0	2	5	9	

Tableau 04,04 : Accouchements et situation des naissances dans les CHR/CHU en 2008 (suite)

Centres Hospitaliers	Accouchements Type	Domicile		Maternité		Total Etociques + Dystociques	Nouveau-nés				
		Eutociques	Dystociques	Etociques	Dystociques		Total morts-nés	Naissances vivantes			Total naiss, Vivantes
								Moins de 2500 gr	2500 gr et plus	Préma-turés	
CHR KAYA	Unique	12	0	414	786	1 212	132	229	861	26	1 080
	Gémellaires	0	0	82	62	144	4	85	55	5	140
	Triplets	0	0	0	3	3	0	0	0	0	3
	Quadruplés & +	0	0	0	0	0	0	0	0	0	0
	<b>Total</b>	<b>12</b>	<b>0</b>	<b>496</b>	<b>851</b>	<b>1 359</b>	<b>136</b>	<b>314</b>	<b>916</b>	<b>31</b>	<b>1 223</b>
	Dont référés	4	0	64	28	96	23	10	63	1	73
	Dont évacués	4	0	54	596	654	92	131	431	12	562
	Morts dans les 48 h	1	0	0	4	5	0	0	0	0	
CHR KOUDOUGOU	Unique	5	9	211	904	1 129	75	125	870	57	1 054
	Gémellaires	0	1	3	90	94	2	29	48	17	92
	Triplets	0	0	0	18	18	0	7	5	6	18
	Quadruplés & +	0	0	0	0	0	0	0	0	0	0
	<b>Total</b>	<b>5</b>	<b>10</b>	<b>214</b>	<b>1 012</b>	<b>1 241</b>	<b>77</b>	<b>161</b>	<b>923</b>	<b>80</b>	<b>1 164</b>
	Dont référés	2	5	87	200	294	7	56	151	57	287
	Dont évacués	0	0	0	0	0	0	0	0	0	0
	Morts dans les 48 h	0	0	3	7	10	0	10	0	0	
CHR OUAHIGOUYA	Unique	0	0	619	246	865	136	101	618	25	729
	Gémellaires	0	0	49	22	71	3	44	18	5	68
	Triplets	0	0	0	0	0	0	0	0	0	0
	Quadruplés & +	0	0	0	0	0	0	0	0	0	0
	<b>Total</b>	<b>0</b>	<b>0</b>	<b>668</b>	<b>268</b>	<b>936</b>	<b>139</b>	<b>145</b>	<b>636</b>	<b>30</b>	<b>797</b>
	Dont référés	0	0	56	13	69	12	10	36	1	57
	Dont évacués	0	0	279	190	469	94	66	209	7	375
	Morts dans les 48 h	0	0	8	6	14	0	0	0	0	

Tableau 04,04 : Accouchements et situation des naissances dans les CHR/CHU en 2008 (suite)

Centres Hospitaliers	Accouchements Type	Domicile		Maternité		Total Etociques + Dystociques	Nouveau-nés				
		Eutociques	Dystociques	Etociques	Dystociques		Total morts-nés	Naissances vivantes			Total naiss, Vivantes
								Moins de 2500 gr	2500 gr et plus	Prématurés	
CHU Y,O	Unique	0	0	1 946	1 515	3 461	189	1 209	1 869	115	3 272
	Gémellaires	0	0	46	76	122	5	65	38	14	117
	Triplets	0	0	0	3	3	0	3	0	0	3
	Quadruplés & +	0	0	0	0	0	0	0	0	0	0
	<b>Total</b>	<b>0</b>	<b>0</b>	<b>1 992</b>	<b>1 594</b>	<b>3 586</b>	<b>194</b>	<b>1 277</b>	<b>1 907</b>	<b>129</b>	<b>3 392</b>
	Dont référés	0	0	276	350	626	3	80	200	27	623
	Dont évacués	0	0	591	672	1 263	37	66	329	12	1 226
	Morts dans les 48 h	0	0	0	0	0	0	0	0	0	
CHR TENKODOGO	Unique	0	0	180	721	901	91	128	669	17	810
	Gémellaires	0	0	0	72	72	8	39	25	0	64
	Triplets	0	0	0	3	3	0	1	2	0	3
	Quadruplés & +	0	0	0	0	0	0	0	0	0	0
	<b>Total</b>	<b>0</b>	<b>0</b>	<b>180</b>	<b>796</b>	<b>976</b>	<b>99</b>	<b>168</b>	<b>696</b>	<b>17</b>	<b>877</b>
	Dont référés	0	0	14	55	69	0	0	0	0	69
	Dont évacués	0	0	36	401	437	0	0	0	0	437
	Morts dans les 48 h	0	0	0	0	0	3	0	0	3	
CHUP CDG	Unique	0	0	0	0	0	0	0	0	0	0
	Gémellaires	0	0	0	0	0	0	0	0	0	0
	Triplets	0	0	0	0	0	0	0	0	0	0
	Quadruplés & +	0	0	0	0	0	0	0	0	0	0
	<b>Total</b>	<b>0</b>	<b>0</b>	<b>0</b>	<b>0</b>	<b>0</b>	<b>0</b>	<b>0</b>	<b>0</b>	<b>0</b>	<b>0</b>
	Dont référés	0	0	0	0	0	0	0	0	0	0
	Dont évacués	0	0	0	0	0	0	0	0	0	0
	Morts dans les 48 h	0	0	0	0	0	0	0	0	0	
<b>TOTAL NATIONAL</b>		<b>103</b>	<b>29</b>	<b>9 224</b>	<b>7 633</b>	<b>16 989</b>	<b>1 450</b>	<b>2 921</b>	<b>11 916</b>	<b>637</b>	<b>15 539</b>

N,B : Les accouchements se terminant à l'hôpital sont considérés comme ayant lieu à l'hôpital



Tableau 04,05 : Avortements dans les CHR/CHU en 2008

Type d'avortement	CENTRES HOSPITALIERS												
	CHR BANFORA	CHU BOBO	CHR DEDOUGOU	CHR DORI	CHR FADA	CHR GAOUA	CHR KAYA	CHR KOUDOUG	CHR OUAHIG,	CHU Y,O	CHR TENKO,	CHUP CDG	Total
Spontanés	184	580	73	29	158	91	125	118	137	421	141	0	<b>2 057</b>
Thérapeutiques	0	0	1	0	0	0	0	0	0	46	0	0	<b>47</b>
Provoqués	18	28	4	1	6	3	53	16	28	98	22	0	<b>277</b>
<b>Total</b>	<b>202</b>	<b>608</b>	<b>78</b>	<b>30</b>	<b>164</b>	<b>94</b>	<b>178</b>	<b>134</b>	<b>165</b>	<b>565</b>	<b>163</b>	<b>0</b>	<b>2 381</b>

Tableau 04,06- Intervention gynéco-obstétricale dans les CHR/CHU en 2008

Centre Hospitalier	Interventions	Nombre	Décès
CHR BANFORA	Manoeuvres obst,	0	0
	<b>Interventions Chirurgicales :</b>		
	- Césariennes	195	0
	- Interv, sur utérus	44	1
	- Interv, sur annex	23	0
	- Autres interv,	4	0
CHU S,S BOBO	Manoeuvres obst,	89	0
	<b>Interventions Chirurgicales :</b>		
	- Césariennes	762	9
	- Interv, sur utérus	336	1
	- Interv, sur annex	211	0
	- Autres interv,	149	1
CHR DEDOUGOU	Manoeuvres obst,	6	0
	<b>Interventions Chirurgicales :</b>		
	- Césariennes	236	1
	- Interv, sur utérus	74	1
	- Interv, sur annex	42	0
	- Autres interv,	9	0
CHR DORI	Manoeuvres obst,	7	0
	<b>Interventions Chirurgicales :</b>		
	- Césariennes	79	1
	- Interv, sur utérus	42	0
	- Interv, sur annex	21	0
	- Autres interv,	60	0
CHR FADA	Manoeuvres obst,	0	0
	<b>Interventions Chirurgicales :</b>		
	- Césariennes	195	0
	- Interv, sur utérus	38	0
	- Interv, sur annex	7	0
	- Autres interv,	24	2
CHR GAOUA	Manoeuvres obst,	338	0
	<b>Interventions Chirurgicales :</b>		
	- Césariennes	187	10
	- Interv, sur utérus	48	0
	- Interv, sur annex	20	0
	- Autres interv,	39	0
CHR KAYA	Manoeuvres obst,	305	0
	<b>Interventions Chirurgicales :</b>		
	- Césariennes	334	5
	- Interv, sur utérus	79	2
	- Interv, sur annex	21	0
	- Autres interv,	39	0

Tableau 04,07- Intervention gynéco-obstétricale dans les CHR/CHU en 2008 (suite)

Centre Hospitalier	Interventions	Nombre	Décès
CHR KOUDOUGOU	Manoeuvres obst,	508	0
	<b>Interventions Chirurgicales :</b>		
	- Césariennes	375	0
	- Interv, sur utérus	11	0
	- Interv, sur annex	17	0
	- Autres interv,	141	0
CHU Y,O	Manoeuvres obst,	0	0
	<b>Interventions Chirurgicales :</b>		
	- Césariennes	1 594	9
	- Interv, sur utérus	179	4
	- Interv, sur annex	136	0
	- Autres interv,	165	0
CHR OUAHIGOUYA	Manoeuvres obst,	221	0
	<b>Interventions Chirurgicales :</b>		
	- Césariennes	272	0
	- Interv, sur utérus	39	0
	- Interv, sur annex	54	0
	- Autres interv,	275	0
CHR TENKODOGO	Manoeuvres obst,	84	1
	<b>Interventions Chirurgicales :</b>		
	- Césariennes	299	2
	- Interv, sur utérus	81	2
	- Interv, sur annex	86	0
	- Autres interv,	20	0
CHUP CDG	Manoeuvres obst,	0	0
	<b>Interventions Chirurgicales :</b>		
	- Césariennes	0	0
	- Interv, sur utérus	0	0
	- Interv, sur annex	0	0
	- Autres interv,	0	0
<b>TOTAL NATIONAL</b>		<b>8 620</b>	<b>52</b>

Tableau 04,08 : Méthode contraceptive dans les CHR/CHU en 2008

Centre Hospitalier	Méthodes	Préservatifs/Condoms	Implants	Méthod, Nat,	Spermicides			Pilule (plaquettes)	Diaphrag, (unit,)	Injec,(unit,)	DIU (unit,)	Autre	Total
					Gel (tube)	Mousse (tube)	Compri, (unit,)						
CHR BANFORA	Nouv,	15	23	0	0	0	0	8	0	12	1	0	59
	Ancien,	5	9	0	0	0	0	93	0	47	0	0	154
CHU S,S BOBO	Nouv,	0	32	2	0	0	0	350	0	76	29	2	491
	Ancien,	0	132	0	0	0	0	126	0	157	127	0	542
CHR DEDOUGOU	Nouv,	8	39	0	0	0	0	43	0	65	0	1	156
	Ancien,	0	26	0	0	0	0	110	0	143	1	0	280
CHR DORI	Nouv,	0	84	0	0	0	0	97	0	30	1	0	212
	Ancien,	0	51	0	0	0	0	52	0	25	1	0	129
CHR FADA	Nouv,	0	144	0	0	0	0	15	15	35	0	0	209
	Ancien,	0	7	0	0	0	0	5	4	0	0	0	16
CHR GAOUA	Nouv,	7	41	0	0	0	0	46	3	26	0	1	124
	Ancien,	28	9	0	0	0	0	116	7	66	0	0	226
CHR KAYA	Nouv,	1	53	5	0	0	0	64	0	41	10	6	180
	Ancien,	0	38	4	0	0	0	61	0	64	23	2	192
CHR KOUDOUG,	Nouv,	1	168	2	0	0	0	121	0	67	18	30	407
	Ancien,	37	452	0	0	0	0	279	0	288	28	0	1 084
CHR OUAHIGOU,	Nouv,	0	65	0	0	0	0	16	0	14	7	0	102
	Ancien,	0	95	0	0	0	0	13	0	11	15	0	134
CHU Y,O	Nouv,	17	112	0	0	0	16	193	0	94	162	0	594
	Ancien,	61	123	0	0	0	14	565	0	325	198	0	1 286
CHR TENKO	Nouv,	0	46	0	0	0	0	13	0	34	7	0	100
	Ancien,	0	17	0	0	0	0	0	0	9	5	0	31
<b>TOTAL</b>		<b>180</b>	<b>1 766</b>	<b>13</b>	<b>0</b>	<b>0</b>	<b>30</b>	<b>2 386</b>	<b>29</b>	<b>1 629</b>	<b>633</b>	<b>42</b>	<b>6 708</b>

Tableau 04,08 : Méthode contraceptive dans les CHR/CHU en 2008 (suite)

Centre Hospitalier	Méthodes	Préservatifs/Condoms	Implants	Méthod, Nat,	Spermicides			Pilule (plaquettes)	Diaphrag, (unit,)	Injec,(unit,)	DIU (unit,)	Autre	Total
					Gel (tube)	Mousse (tube)	Compri, (unit,)						
CHR BANFORA	Grossesse Accid, Complications	0	0	0	0	0	0	0	0	0	0	0	0
	Qté de prod, utilisés	0	36	0	0	0	697	0	56	1	0		
	Grossesse Accid, Complications	0	0	0	0	0	0	0	0	0	0	0	0
CHU S,S BOBO	Qté de prod, utilisés	0	34	0	0	0	1 277	0	232	35	2		
	Grossesse Accid, Complications	0	0	0	0	0	0	0	0	0	0	0	0
	Qté de prod, utilisés	0	39	0	0	0	483	0	208	0	1		
CHR DORI	Grossesse Accid, Complications	0	0	0	0	0	0	0	0	0	0	0	0
	Qté de prod, utilisés	0	105	0	0	0	52	159	11	28	1	0	
	Grossesse Accid, Complications	0	0	0	0	0	0	0	0	0	0	0	0
CHR FADA	Qté de prod, utilisés	0	145	0	0	0	37	0	54	0	0		
	Grossesse Accid, Complications	0	0	0	0	0	0	0	0	0	0	0	0
	Qté de prod, utilisés	382	48	0	0	0	564	100	92	0	1		
CHR KAYA	Grossesse Accid, Complications	0	0	0	0	0	0	0	0	0	0	0	0
	Qté de prod, utilisés	0	51	0	0	0	236	0	105	10	4		
	Grossesse Accid, Complications	0	2	0	0	0	0	0	0	0	0	0	2
CHR KOUDOUG	Qté de prod, utilisés	671	180	0	0	0	1 154	0	344	19	6		
	Grossesse Accid, Complications	0	0	0	0	0	0	0	0	0	0	0	0
	Qté de prod, utilisés	0	65	0	0	0	75	0	25	7	0		
CHU Y,O	Grossesse Accid, Complications	0	0	0	0	0	0	0	0	0	0	0	0
	Qté de prod, utilisés	0	0	0	0	0	0	0	0	0	0	0	0
	Grossesse Accid, Complications	0	0	0	0	0	0	0	0	0	0	0	0

	Qté de prod, utilisés	0	0	0	0	0	0	0	0	0	0	0	
CHR TENKO	Grossesse Accid, Complications	0	0	0	0	0	0	0	0	0	0	0	0
	Qté de prod, utilisés	0	0	0	0	0	0	0	0	0	0	0	
	<b>TOTAL</b>	<b>1 053</b>	<b>706</b>	<b>0</b>	<b>0</b>	<b>0</b>	<b>52</b>	<b>4 682</b>	<b>111</b>	<b>1 144</b>	<b>74</b>	<b>14</b>	<b>4</b>

Tableau 04,09 : Nombre de contraceptions chirurgicales volontaires réalisées dans les CHR/CHU en 2008

Type de contraception chirurgicale	CENTRE HOSPITALIER												Total
	CHR BANFORA	CHU BOBO	CHR DEDOUGOU	CHR DORI	CHR FADA	CHR GAOUA	CHR KAYA	CHR KOUDOUG	CHR OUAHIG,	CHU Y,O	CHR TENKO,	CHUP CDG	
Ligature Trompes	1	27	7	0	6	1	33	63	0	24	18	0	<b>158</b>
Vasectomie	0	0	0	0	0	0	0	0	0	0	0	0	0
<b>TOTAL</b>	<b>1</b>	<b>27</b>	<b>7</b>	<b>0</b>	<b>6</b>	<b>1</b>	<b>33</b>	<b>63</b>	<b>0</b>	<b>24</b>	<b>18</b>	<b>0</b>	<b>180</b>

Tableau 04,10 : Stérilité dans les CHR/CHU en 2008

Type de stérilité	CENTRE HOSPITALIER												Total
	CHR BANFORA	CHU BOBO	CHR DEDOUGOU	CHR DORI	CHR FADA	CHR GAOUA	CHR KAYA	CHR KOUDOUG	CHR OUAHIG,	CHU Y,O	CHR TENKO,	CHUP CDG	
Stérilité primaire	0	113	147	51	53	13	25	0	45	10	30	0	<b>487</b>
Stérilité secondaire	0	205	101	10	6	8	54	2	51	26	29	0	<b>492</b>
<b>TOTAL</b>	<b>0</b>	<b>318</b>	<b>248</b>	<b>61</b>	<b>59</b>	<b>21</b>	<b>79</b>	<b>2</b>	<b>96</b>	<b>36</b>	<b>59</b>	<b>0</b>	<b>979</b>

Tableau 04,11 : Paludisme dans les CHR/CHU en 2008

Centre Hospitalier	Type de palu	Palu simple		Palu grave				Total examens		Diagnostic confirmé par :	
		Cas		Cas		Décès		M	F	Microscopie	Band, Réactive
	Categ, De pers concernées	M	F	M	F	M	F				
CHR BANFORA	Enfant de moins de 5 ans	0	0	0	0	0	0	0	0	0	0
	Patients de 5 ans et plus	0	0	0	0	0	0	0	0	0	0
	Nombre d'enfants anémiés de moins de 5 ans			0	0	0	0	0	0		
	Femmes enceintes	0		0		0		0		0	0
CHU SS, BOBO	Enfant de moins de 5 ans	358	335	1597	1 248	206	149	2 005	1662	362	0
	Patients de 5 ans et plus	196	160	468	483	52	70	611	670	127	0
	Nombre d'enfants anémiés de moins de 5 ans			0	0	0	0	0	0		
	Femmes enceintes	0		191		4		191		60	0
CHR DEDOUGOU	Enfant de moins de 5 ans	475	366	668	561	68	70	1 143	927	1 163	0
	Patients de 5 ans et plus	743	944	342	386	9	9	1 085	1 330	1 733	21
	Nombre d'enfants anémiés de moins de 5 ans			284	259	0	0	284	259		
	Femmes enceintes	68		79		0		147		107	0
CHR DORI	Enfant de moins de 5 ans	229	183	342	219	35	21	540	416	354	0
	Patients de 5 ans et plus	470	402	345	355	9	2	667	758	294	0
	Nombre d'enfants anémiés de moins de 5 ans			105	94	8	4	113	95		
	Femmes enceintes	0		169		1		169		16	0



Tableau 04,11 : Paludisme dans les CHR/CHU en 2008 (suite)

Centre Hospitalier	Type de palu	Palu simple		Palu grave				Total examens		Diagnostic confirmé par :	
		Cas		Cas		Décès		M	F	Microscopie	Band, Réactive
	Categ, De pers concernées	M	F	M	F	M	F	M	F		
CHR FADA	Enfant de moins de 5 ans	298	245	1 845	1 278	40	44	2143	1 523	555	0
	Patients de 5 ans et plus	299	312	483	458	5	2	782	770	188	0
	Nombre d'enfants anémiés de moins de 5 ans			846	733	24	15	846	733		
	Femmes enceintes		36		103		0		139	26	0
CHR GAOUA	Enfant de moins de 5 ans	366	317	566	389	18	22	830	712	285	0
	Patients de 5 ans et plus	719	809	352	454	25	11	903	1 266	603	0
	Nombre d'enfants anémiés de moins de 5 ans			205	134	5	4	207	134		
	Femmes enceintes		329		114		0		443	126	0
CHR KAYA	Enfant de moins de 5 ans	270	260	477	463	49	59	705	750	757	0
	Patients de 5 ans et plus	637	563	180	158	11	5	553	724	218	0
	Nombre d'enfants anémiés de moins de 5 ans			95	121	1	2	95	121		
	Femmes enceintes		58		72		0		130	67	0
CHR KOUDOUG,	Enfant de moins de 5 ans	58	44	826	764	77	51	884	808	1670	0
	Patients de 5 ans et plus	128	146	424	403	24	10	552	549	916	0
	Nombre d'enfants anémiés de moins de 5 ans			708	582	68	59	708	582		
	Femmes enceintes		47		58		0		105	65	0
CHR OUAHIGOU,	Enfant de moins de 5 ans	169	121	95	139	10	10	265	267	394	0
	Patients de 5 ans et plus	453	529	174	295	6	8	584	828	1163	0
	Nombre d'enfants anémiés de moins de 5 ans			25	33	10	12	34	33		
	Femmes enceintes		23		58		0		81	79	0

Tableau 04,11 : Paludisme dans les CHR/CHU en 2008 (suite)

Centre Hospitalier	Type de palu	Palu simple		Palu grave				Total examens		Diagnostic confirmé par :	
		Cas		Cas		Décès		M	F	Microscopie	Band, Réactive
	Categ, De pers concernées	M	F	M	F	M	F	M	F		
CHU Y,O	Enfant de moins de 5 ans	11	13	253	311	45	47	23	13	0	0
	Patients de 5 ans et plus	0	3	30	96	10	6	9	11	0	0
	Nombre d'enfants anémiés de moins de 5 ans			0	0	0	0	0	0		
	Femmes enceintes	12		14		0		26		16	0
CHR TENKO,	Enfant de moins de 5 ans	597	417	1404	1 143	128	110	1 894	1 603	1 921	0
	Patients de 5 ans et plus	1 136	1 420	643	815	15	15	1 364	2 241	904	0
	Nombre d'enfants anémiés de moins de 5 ans			1 083	891	0	0	1 083	891		
	Femmes enceintes	89		82		0		171		75	0
CHUP CDG	Enfant de moins de 5 ans	272	213	615	575	56	41	723	532	1216	0
	Patients de 5 ans et plus	72	61	180	115	15	10	770	153	221	0
	Nombre d'enfants anémiés de moins de 5 ans			4	4	0	1	4	5		
	Femmes enceintes	0		0		0		0		0	0
<b>TOTAL NATIONAL</b>		<b>7 956</b>	<b>8 525</b>	<b>15 664</b>	<b>14 899</b>	<b>1 029</b>	<b>874</b>	<b>22 409</b>	<b>22 968</b>	<b>15 681</b>	<b>21</b>

Tableau 04,12 : Vaccination dans les CHR/CHU en 2008

Centre Hospitalier	Type de vaccin	Tranche d'âge			Total
		0 - 11 mois	12 - 23 mois	2 ans et +	
<b>CHR BANFORA</b>	BCG	0	0	0	<b>0</b>
	Polio 0	0	0	0	<b>0</b>
	Polio 1	0	0	0	<b>0</b>
	Polio 2	0	0	0	<b>0</b>
	Polio 3	0	0	0	<b>0</b>
	PENTA1	0	0	0	<b>0</b>
	PENTA2	0	0	0	<b>0</b>
	PENTA3	0	0	0	<b>0</b>
	Rougeole	0	0	0	<b>0</b>
	Fièvre Jaune	0	0	0	<b>0</b>
	Enfants complètement vaccinés	0	0	0	<b>0</b>
<b>CHU SS BOBO</b>	BCG	2 539	0	0	<b>2 539</b>
	Polio 0	2 518	1	0	<b>2 519</b>
	Polio 1	19	4	0	<b>23</b>
	Polio 2	8	7	0	<b>15</b>
	Polio 3	17	5	0	<b>22</b>
	PENTA1	22	4	0	<b>26</b>
	PENTA2	8	7	0	<b>15</b>
	PENTA3	17	5	0	<b>22</b>
	Rougeole	22	13	0	<b>35</b>
	Fièvre Jaune	24	17	0	<b>41</b>
	Enfants complètement vaccinés	28	17	0	<b>45</b>
<b>CHR DEDOUGOU</b>	BCG	0	0	0	<b>0</b>
	Polio 0	0	0	0	<b>0</b>
	Polio 1	0	0	0	<b>0</b>
	Polio 2	0	0	0	<b>0</b>
	Polio 3	0	0	0	<b>0</b>
	PENTA1	0	0	0	<b>0</b>
	PENTA2	0	0	0	<b>0</b>
	PENTA3	0	0	0	<b>0</b>
	Rougeole	0	0	0	<b>0</b>
	Fièvre Jaune	0	0	0	<b>0</b>
	Enfants complètement vaccinés	0	0	0	<b>0</b>

Tableau 04,12 : Vaccination dans les CHR/CHU en 2008 (suite)

Centre Hospitalier	Type de vaccin	Tranche d'âge			Total
		0 - 11 mois	12 - 23 mois	2 ans et +	
<b>CHR DORI</b>	BCG	213	0	0	<b>213</b>
	Polio 0	213	0	0	<b>213</b>
	Polio 1	0	0	0	<b>0</b>
	Polio 2	0	0	0	<b>0</b>
	Polio 3	0	0	0	<b>0</b>
	PENTA1	0	0	0	<b>0</b>
	PENTA2	0	0	0	<b>0</b>
	PENTA3	0	0	0	<b>0</b>
	Rougeole	0	0	0	<b>0</b>
	Fièvre Jaune	0	0	0	<b>0</b>
	Enfants complètement vaccinés	2	0	0	<b>2</b>
<b>CHR FADA</b>	BCG	0	0	0	<b>0</b>
	Polio 0	0	0	0	<b>0</b>
	Polio 1	0	0	0	<b>0</b>
	Polio 2	0	0	0	<b>0</b>
	Polio 3	0	0	0	<b>0</b>
	PENTA1	0	0	0	<b>0</b>
	PENTA2	0	0	0	<b>0</b>
	PENTA3	0	0	0	<b>0</b>
	Rougeole	0	0	0	<b>0</b>
	Fièvre Jaune	0	0	0	<b>0</b>
	Enfants complètement vaccinés	0	0	0	<b>0</b>
<b>CHR GAOUA</b>	BCG	0	0	0	<b>0</b>
	Polio 0	0	0	0	<b>0</b>
	Polio 1	0	0	0	<b>0</b>
	Polio 2	0	0	0	<b>0</b>
	Polio 3	0	0	0	<b>0</b>
	PENTA1	0	0	0	<b>0</b>
	PENTA2	0	0	0	<b>0</b>
	PENTA3	0	0	0	<b>0</b>
	Rougeole	0	0	0	<b>0</b>
	Fièvre Jaune	0	0	0	<b>0</b>
	Enfants complètement vaccinés	0	0	0	<b>0</b>

Tableau 04,12 : Vaccination dans les CHR/CHU en 2008 (suite)

Centre Hospitalier	Type de vaccin	Tranche d'âge			Total
		0 – 11 mois	12- 23 mois	2 ans et +	
<b>CHR KAYA</b>	BCG	0	0	0	<b>0</b>
	Polio 0	0	0	0	<b>0</b>
	Polio 1	0	0	0	<b>0</b>
	Polio 2	0	0	0	<b>0</b>
	Polio 3	0	0	0	<b>0</b>
	PENTA1	0	0	0	<b>0</b>
	PENTA2	0	0	0	<b>0</b>
	PENTA3	0	0	0	<b>0</b>
	Rougeole	0	0	0	<b>0</b>
	Fièvre Jaune	0	0	0	<b>0</b>
	Enfants complètement vaccinés	0	0	0	<b>0</b>
<b>CHR KOUDOUG,</b>	BCG	0	0	0	<b>0</b>
	Polio 0	0	0	0	<b>0</b>
	Polio 1	0	0	0	<b>0</b>
	Polio 2	0	0	0	<b>0</b>
	Polio 3	0	0	0	<b>0</b>
	PENTA1	0	0	0	<b>0</b>
	PENTA2	0	0	0	<b>0</b>
	PENTA3	0	0	0	<b>0</b>
	Rougeole	0	0	0	<b>0</b>
	Fièvre Jaune	0	0	0	<b>0</b>
	Enfants complètement vaccinés	0	0	0	<b>0</b>
<b>CHR OUAHIGOU,</b>	BCG	0	0	0	<b>0</b>
	Polio 0	0	0	0	<b>0</b>
	Polio 1	0	0	0	<b>0</b>
	Polio 2	0	0	0	<b>0</b>
	Polio 3	0	0	0	<b>0</b>
	PENTA1	0	0	0	<b>0</b>
	PENTA2	0	0	0	<b>0</b>
	PENTA3	0	0	0	<b>0</b>
	Rougeole	0	0	0	<b>0</b>
	Fièvre Jaune	0	0	0	<b>0</b>
	Enfants complètement vaccinés	0	0	0	<b>0</b>

Tableau 04,12 : Vaccination dans les CHR/CHU en 2008 (suite)

Centre Hospitalier	Type de vaccin	Tranche d'âge			Total
		0 – 11 mois	12- 23 mois	2 ans et +	
<b>CHU Y,O</b>	BCG	1 555	0	0	<b>1 555</b>
	Polio 0	960	0	0	<b>960</b>
	Polio 1	0	0	0	<b>0</b>
	Polio 2	0	0	0	<b>0</b>
	Polio 3	0	0	0	<b>0</b>
	PENTA1	595	0	0	<b>595</b>
	PENTA2	0	0	0	<b>0</b>
	PENTA3	0	0	0	<b>0</b>
	Rougeole	0	0	0	<b>0</b>
	Fièvre Jaune	0	0	0	<b>0</b>
	Enfants complètement vaccinés	0	0	0	<b>0</b>
<b>CHR TENKO,</b>	BCG	0	0	0	<b>0</b>
	Polio 0	0	0	0	<b>0</b>
	Polio 1	0	0	0	<b>0</b>
	Polio 2	0	0	0	<b>0</b>
	Polio 3	0	0	0	<b>0</b>
	PENTA1	0	0	0	<b>0</b>
	PENTA2	0	0	0	<b>0</b>
	PENTA3	0	0	0	<b>0</b>
	Rougeole	0	0	0	<b>0</b>
	Fièvre Jaune	0	0	0	<b>0</b>
	Enfants complètement vaccinés	0	0	0	<b>0</b>
<b>CHUP CDG</b>	BCG	0	0	0	<b>0</b>
	Polio 0	0	0	0	<b>0</b>
	Polio 1	0	0	0	<b>0</b>
	Polio 2	0	0	0	<b>0</b>
	Polio 3	0	0	0	<b>0</b>
	PENTA1	0	0	0	<b>0</b>
	PENTA2	0	0	0	<b>0</b>
	PENTA3	0	0	0	<b>0</b>
	Rougeole	0	0	0	<b>0</b>
	Fièvre Jaune	0	0	0	<b>0</b>
	Enfants complètement vaccinés	0	0	0	<b>0</b>

Tableau 04,13 : Autres vaccinations dans les CHR/CHU en 2008

Centre Hospitalier	Tétanos	Femmes en age de procréer (15-49)	Femmes enceintes	Total
CHR BANFORA	T1	0	0	0
	T2	0	0	0
	T3	0	0	0
	T4	0	0	0
	T5	0	0	0
	Femmes complètement vaccinées	0	0	0
CHU SS BOBO	T1	0	38	38
	T2	0	43	43
	T3	0	15	15
	T4	0	8	8
	T5	0	8	8
	Femmes complètement vaccinées	0	5	5
CHR DEDOUGOU	T1	0	0	0
	T2	0	0	0
	T3	0	0	0
	T4	0	0	0
	T5	0	0	0
	Femmes complètement vaccinées	0	0	0
CHR DORI	T1	19	97	116
	T2	22	63	85
	T3	4	32	36
	T4	1	15	16
	T5	2	10	12
	Femmes complètement vaccinées	0	0	0
CHR FADA	T1	0	0	0
	T2	0	0	0
	T3	0	0	0
	T4	0	0	0
	T5	0	0	0
	Femmes complètement vaccinées	0	0	0

Tableau 04,13 : Autres vaccinations dans les CHR/CHU en 2008 (suite)

Centre Hospitalier	Tétanos	Femmes en age de procréer (15-49)	Femmes enceintes	Total
CHR GAOUA	T1	0	0	0
	T2	0	0	0
	T3	0	0	0
	T4	0	0	0
	T5	0	0	0
	Femmes complètement vaccinées	0	0	0
CHR KAYA	T1	0	0	0
	T2	0	0	0
	T3	0	0	0
	T4	0	0	0
	T5	0	0	0
	Femmes complètement vaccinées	0	0	0
CHR KOUDOUG,	T1	0	0	0
	T2	0	0	0
	T3	0	0	0
	T4	0	0	0
	T5	0	0	0
	Femmes complètement vaccinées	0	0	0
CHR OUAHIGOU,	T1	0	0	0
	T2	0	0	0
	T3	0	0	0
	T4	0	0	0
	T5	0	0	0
	Femmes complètement vaccinées	0	0	0
CHU Y,O	T1	7	42	49
	T2	3	19	22
	T3	1	8	9
	T4	0	3	3
	T5	0	3	3
	Femmes complètement vaccinées	0	0	0
CHR TENKO,	T1	0	0	0
	T2	0	0	0
	T3	0	0	0
	T4	0	0	0
	T5	0	0	0
	Femmes complètement vaccinées	0	0	0



Tableau 04,14 : Nombre de doses de vaccins utilisées et administrées dans les CHR/CHU en 2008

Centre Hospitalier	Doses Utilisées		Doses Administrées	
	Vaccin	Nombre	Vaccin	Nombre
CHR BANFORA	BCG	0	BCG	0
	POLIO ORAL	0	POLIO ORAL	0
	DTCOQ	0	DTCOQ	0
	VAR	0	VAR	0
	VAA	0	VAA	0
	VAT	0	VAT	0
CHU SS BOBO	BCG	2 520	BCG	2 037
	POLIO ORAL	2 224	POLIO ORAL	2 069
	DTCOQ	40	DTCOQ	30
	VAR	26	VAR	22
	VAA	10	VAA	7
	VAT	110	VAT	90
CHR DEDOUGOU	BCG	0	BCG	0
	POLIO ORAL	0	POLIO ORAL	0
	DTCOQ	0	DTCOQ	0
	VAR	0	VAR	0
	VAA	0	VAA	0
	VAT	0	VAT	0
CHR DORI	BCG	300	BCG	213
	POLIO ORAL	300	POLIO ORAL	213
	DTCOQ	0	DTCOQ	0
	VAR	0	VAR	0
	VAA	0	VAA	0
	VAT	120	VAT	100
CHR FADA	BCG	0	BCG	0
	POLIO ORAL	0	POLIO ORAL	0
	DTCOQ	0	DTCOQ	0
	VAR	0	VAR	0
	VAA	0	VAA	0
	VAT	0	VAT	0
CHR GAOUA	BCG	0	BCG	0
	POLIO ORAL	0	POLIO ORAL	0
	DTCOQ	0	DTCOQ	0
	VAR	0	VAR	0
	VAA	0	VAA	0
	VAT	0	VAT	0

Tableau 04,14 : Nombre de doses de vaccins utilisées et administrées dans les CHR/CHU en 2008

Centre Hospitalier	Doses Utilisées		Doses Administrées	
	Vaccin	Nombre	Vaccin	Nombre
CHR KAYA	BCG	0	BCG	0
	POLIO ORAL	0	POLIO ORAL	0
	DTCOQ	0	DTCOQ	0
	VAR	0	VAR	0
	VAA	0	VAA	0
	VAT	0	VAT	0
CHR KOUDOUG,	BCG	0	BCG	0
	POLIO ORAL	0	POLIO ORAL	0
	DTCOQ	0	DTCOQ	0
	VAR	0	VAR	0
	VAA	0	VAA	0
	VAT	0	VAT	0
CHR OUAHIGOU,	BCG	0	BCG	0
	POLIO ORAL	0	POLIO ORAL	0
	DTCOQ	0	DTCOQ	0
	VAR	0	VAR	0
	VAA	0	VAA	0
	VAT	0	VAT	0
CHU Y,O	BCG	0	BCG	0
	POLIO ORAL	0	POLIO ORAL	0
	DTCOQ	0	DTCOQ	0
	VAR	0	VAR	0
	VAA	0	VAA	0
	VAT	0	VAT	0
CHR TENKO,	BCG	2 500	BCG	1 555
	POLIO ORAL	0	POLIO ORAL	960
	DTCOQ	0	DTCOQ	0
	VAR	0	VAR	0
	VAA	0	VAA	0
	VAT	0	VAT	86
CHUP CDG	BCG	0	BCG	0
	POLIO ORAL	0	POLIO ORAL	0
	DTCOQ	0	DTCOQ	0
	VAR	0	VAR	0
	VAA	0	VAA	0
	VAT	0	VAT	0

Tableau 04,15 : Consultations externes dans les CHR/CHU en 2008

MALADIES	0-11 Mois		1-4 Ans		5-14 Ans		Adultes		TOTAL
	M	F	M	F	M	F	M	F	
<b>I, MALADIES INFECT, &amp; PARASITAIRES</b>									
<b>1, Maladies infectieuses intestinales</b>									
Schistosomiase intestinale	0	0	3	1	2	0	11	14	31
Syndromes dysentériques	36	31	98	40	17	18	344	360	944
Syndromes typiques	18	6	108	94	229	184	415	465	1 519
Intox, alimentaires bactériennes	4	0	5	4	15	13	38	18	97
Choléra	0	0	0	1	0	0	0	1	2
Shigelloses	1	0	2	0	0	1	7	10	21
Autres diarrhées	283	185	276	210	28	23	0	0	1 005
<b>2, Tuberculoses</b>									
Tuberculoses (suspicion)	1	0	3	0	6	4	316	173	503
<b>3, Autres maladies infectieuses</b>									
Charbon	0	0	0	0	0	0	0	0	0
Rage	0	0	0	0	2	0	0	1	3
Diptérie	0	0	0	0	0	0	0	1	1
Coqueluche	1	0	0	0	0	0	0	0	1
Tétanos	1	0	8	0	14	4	17	3	47
Tétanos néonatal	0	0	1	0	0	0	0	0	1
Paralysies flasques aiguës (PFA)	0	0	2	0	0	1	2	1	6
Zona	0	0	1	1	0	3	23	46	74
Varicelles	4	5	10	9	37	32	32	14	143
Rougeole	9	3	2	2	8	7	59	46	136
Méningite	26	15	31	23	27	23	105	65	315
Ictères fébriles	99	122	66	46	83	48	256	321	1 041
Paludisme simple	1 121	957	2 064	1 641	1 120	904	4 367	5 553	17 727
Paludisme grave	1 316	1 061	2 622	2 080	570	469	1 439	2 069	11 626
Hématurie terminale	4	3	3	7	15	4	121	86	243
Parasitoses intestinales	116	90	429	294	269	232	1 712	1 879	5 021
Filarioses	0	0	2	1	0	0	13	7	23
Noma	0	0	5	1	0	0	1	2	9
Lèpre	0	0	0	0	0	1	1	3	5
Dracunculose	0	0	0	0	0	0	8	12	20
Eléphantiasis	0	0	0	0	0	0	3	3	6
Trypanosomiase	0	0	0	0	0	1	3	1	5
Schistosomiase urinaire	0	0	4	1	14	3	43	8	73
Syphilis (toutes formes)	0	0	0	0	0	0	16	19	35
Urétrites	0	1	0	0	0	0	69	67	137
SIDA (suspicion)	1	10	19	12	15	16	417	701	1 191
Ulcérations génitales	0	0	0	0	0	0	20	92	112
Végétations vénériennes	0	0	0	1	0	0	40	130	171
Autres IST	9	12	0	0	0	2	193	1 179	1 395
<b>II, TUMEURS (suspicion)</b>									
1, T,M, lèvres, cav, bucc, & pharynx	4	7	2	3	16	9	74	61	176
2, T,M, app, digest, & péritoine	0	2	2	1	3	2	44	39	93
3, T,M, app, respiratoire	0	2	2	0	0	0	5	8	17
4, T,M, du sein	0	0	0	0	0	1	2	127	130
5, T,M, du foie	0	0	0	0	0	0	130	54	184
6, T,M, du col	0	0	0	0	0	0	1	89	90
7, T,M, os tissu conj, Peau	0	0	0	0	5	4	28	19	56
8, Autres T,M, org, Génito-urinaire	0	0	1	0	1	1	90	71	164
9, T,M, d'autres sièges	1	1	1	0	5	3	60	45	116
10, T,M, tissu lymphoïde & hématop,	1	0	1	1	5	3	5	7	23
11, T,bénignes	4	1	0	1	7	4	225	240	482
12, T, de nature non précisée	1	0	2	2	3	3	87	79	177

Tableau 04,15 : Consultations externes dans les CHR/CHU en 2008 (suite)

MALADIES	0-11 Mois		1-4 Ans		5-14 Ans		Adultes		TOTAL
	M	F	M	F	M	F	M	F	
<b>III, MAL, ENDOC, TROUBLES METAB, MALNUT,</b>									
1, Troubles des glandes thyroïdes	0	0	0	0	0	0	12	31	43
2, Diabète (suspicion)	0	0	0	2	1	1	154	162	320
3, Autres mal, glandes endocriniennes	0	0	1	0	0	0	8	7	16
4, Kwashiorkor	45	29	128	92	0	2	2	0	298
5, Marasme	195	160	448	333	14	10	14	13	1 187
6, Goutte	0	0	1	7	0	1	35	18	62
7, Autres troubles méta, & nutrition (nutrition)	46	33	39	26	7	13	143	150	457
<b>IV, MAL, SANG &amp; ORG, HEMATO,</b>									
1, Anémies	786	731	1 711	1 181	180	119	180	493	5 381
dont Drépanocytose	3	4	27	37	72	61	132	190	526
2, Autres	3	3	9	7	16	12	41	43	134
<b>V, TROUBLES MENTAUX</b>									
1, Psychoses	0	0	1	0	5	10	733	430	1 179
2, Névroses	1	0	0	0	1	11	66	110	189
3, Retard mental	1	0	0	1	7	2	9	0	20
4, Abus de drogue	0	0	1	0	0	0	53	9	63
5, Autres	0	0	0	0	1	0	42	75	118
<b>VI, MAL, SYST, NERVEUX</b>									
1, Hémiplégie	0	1	5	3	4	9	96	89	207
2, Epilepsie	2	0	19	13	45	36	118	99	332
3, Aut, mal, syst, nerv, central	5	2	20	23	22	16	105	146	339
4, Mal, syst, nerv, périphérique	3	3	9	8	18	11	191	184	427
<b>VII, MAL, OEIL &amp; ANNEXES</b>									
1, Glaucome	7	2	3	1	4	7	752	480	1 256
2, Cataracte	4	6	8	9	28	33	2 618	1 952	4 658
3, Affection de la cornée	7	7	45	22	181	124	1 589	996	2 971
4, Trachome	0	0	1	6	21	19	175	291	513
5, Troubles de la vision	21	0	4	7	68	330	1 105	782	2 317
6, Xérophtalmie/Héméralopie	15	14	32	24	88	93	572	480	1 318
7, Autres affections de l'oeil	346	293	577	467	1219	956	6 596	6 370	16 824
<b>VIII, MALADIES ORL</b>									
1, Mastoïdes	16	14	30	16	33	30	72	69	280
2, Otitis	340	259	608	438	616	468	1401	1613	5 743
3, Troubles de l'audition	35	22	111	66	105	106	558	506	1 509
4, Troubles labyrinthiques	3	3	11	7	3	7	57	38	129
5, Paralysie faciale	1	2	5	2	9	11	39	36	105
6, Rhinite allergique	181	158	182	154	150	106	404	412	1 747
7, Rhinite chronique	48	31	68	62	66	53	288	368	984
8, Sinusites chroniques	4	2	15	15	46	84	788	1388	2 342
9, Corps étrangers	31	41	225	195	197	168	267	266	1 390
10, Autres	185	130	414	265	514	409	1 567	1 829	5 313
<b>IX, MAL, APP, CIRCULATOIRE</b>									
1, Cardiopathies congénitales	4	8	3	6	1	0	45	23	90
2, Cardiopathies rhumatismales	1	0	0	2	4	0	63	51	121
3, Autres cardiopathies	9	10	12	11	30	36	538	489	1 135
4, H,T,A,	0	1	0	0	1	13	1 127	1 406	2 548
5, Mal, vasc, cérébrales	0	0	0	0	8	4	134	102	248
6, Mal, des artères & veines	0	1	2	0	8	4	91	71	177

Tableau 04,15 : Consultations externes dans les CHR/CHU en 2008 (suite)

MALADIES	0-11 Mois		1-4 Ans		5-14 Ans		Adultes		TOTAL
	M	F	M	F	M	F	M	F	
<b>X, MAL, APP, RESPIRATOIRE</b>									
1, Aff, aigues voies resp,	910	772	1 285	914	405	323	1 762	1 853	8 224
2, Aff, chroniques des voies respiratoires	44	25	96	68	27	25	590	417	1 292
3, Pneumonies	181	141	207	156	74	54	404	270	1 487
4, Asthme	43	15	77	48	75	55	250	297	860
5, Aut, mal, pulm, obstruq, chronique	3	3	9	6	10	4	34	33	102
6, Pleurésie	1	0	1	0	3	6	47	29	87
7, Aut, mal, app, respiratoire	99	77	126	73	54	35	106	119	689
<b>XI, MALADIES APP, DIGESTIF</b>									
1, Mal, cav, bucc, gland, saliv, max,	30	18	37	33	21	25	72	100	336
2, Mal, oesoph, estomac & duodénum	7	16	19	2	15	33	1 310	1 708	3 110
3, Appendicite	5	0	3	1	39	44	595	255	942
4, Hernie abdominale	43	20	72	23	62	45	912	189	1 366
5, Entérites & colites non infect,	276	171	203	147	41	33	557	403	1 831
6, Occlusion intestinale	21	10	29	16	94	53	367	186	776
7, Péritonite	2	4	14	16	137	98	312	156	739
8, Aut, mal, de l'intestin	12	4	19	11	35	27	184	147	439
9, Cirrhose	1	1	1	1	3	2	159	84	252
10, Aut, mal, foie & voies biliaires	3	4	18	6	16	14	279	226	566
11, Aut, mal, app, digestif	252	205	190	137	94	75	704	644	2 301
<b>XII, MALADIE DE LA CAVITE BUCCALE</b>									
1, Carie dentaire	0	0	37	36	712	716	6 285	8 361	16 147
2, Parodontopathie	0	1	17	16	215	264	1 690	1 648	3 851
3, Autres maladies de la cavité buccale	29	35	66	56	388	370	2 052	1 836	4 832
<b>XIII, MAL, ORG, GENITO-URINAIRES</b>									
1, Néphrite synd, néphro, & néphrose	3	2	31	25	52	28	402	213	756
2, Mal, app, urinaire	77	52	79	34	68	32	1039	739	2 120
3, Hydrocèle	2	0	14	0	4	0	587	25	632
4, Aut, mal, org, génital, homme	30	5	22	4	55	1	828	13	958
5, Mal, du sein	1	0	3	0	4	4	124	228	364
6, Aff, Inflam, org, pelv, femme	0	0	2	3	4	7	14	620	650
7, Prolapsus	0	1	0	2	1	0	6	213	223
8, Fistules vésico-vaginales	0	1	0	0	0	0	0	435	436
9, Aut, aff, org, génital femme	1	7	0	8	5	6	1	2334	2 362
<b>XIV, MALADIES DE LA PEAU</b>									
1, Infect, peau & tissus cellul, s/cut,	161	141	169	160	80	64	188	151	1 114
2, Aff, inflammatoires	26	19	22	26	16	18	132	98	357
3, Aut, mal, de la peau	46	26	55	39	36	23	229	231	685
<b>XV, MAL, SYST, OSTEO-ARTIC, MUSCLES &amp; DU TISSU CONJONCTIF</b>									
1, R,A,A,	2	1	2	1	8	5	49	33	101
2, Arthrite	0	1	0	4	9	8	121	87	230
3, Arthrose	2	0	2	1	4	10	293	216	528
4, Arthropathie	1	0	0	0	8	3	178	115	305
5, Ostéite/ostéomyélite	1	2	5	7	30	23	85	48	201
6, Myosite	0	1	4	2	6	9	70	45	137
7, Autres	37	11	10	16	22	12	190	141	439
<b>XVI, ANOMALIES CONGENITALES</b>									
1, Spina bifida	11	9	1	0	1	0	0	0	22
2, Hydrocéphalie/microcéphalie	6	4	0	0	2	2	0	0	14
3, Cardiopathie congénitale	6	1	4	0	2	1	0	0	14

Tableau 04,15 : Consultations externes dans les CHR/CHU en 2008 (suite)

MALADIES	0-11 Mois		1-4 Ans		5-14 Ans		Adultes		TOTAL
	M	F	M	F	M	F	M	F	
4, Bec de lièvre (fente palatine)	1	3	1	0	0	0	0	0	5
5, Omphalocèle	5	1	5	1	1	0	0	0	13
6, Anomalie congénitale de l'oeil	5	6	1	2	2	1	1	3	21
7, Autres	91	47	15	19	5	4	6	34	221
<b>XVII, AFFECTIONS PERINATALES</b>									
1, Trauma, obstét, nouveau-né	17	14	0	0	0	0	0	0	31
2, Ictère néonatal	26	16	0	0	0	0	0	0	42
3, Autres	607	453	4	3	0	0	2	147	1 216
<b>XVIII, 1, LESIONS &amp; TRAUMATISME</b>									
<b>Par accident voie publique</b>									
1, Fractures	1	2	15	9	80	56	692	186	1 041
2, Luxations	7	4	0	0	11	17	114	59	212
3, Trauma, internes	1	0	7	4	19	13	279	115	438
4, Trauma, crâniens	2	3	22	8	48	35	743	201	1 062
5, Plaies	4	7	63	41	188	120	2197	650	3 270
6, Brûlures	1	1	10	8	1	4	19	11	55
7, Autres trauma,	12	4	23	11	84	38	841	387	1 400
<b>XVIII, 2, LESIONS &amp; TRAUMATISME</b>									
<b>Pour autres causes</b>									
1, Fractures	2	0	10	7	66	34	225	97	441
2, Luxations	1	0	2	2	13	7	60	21	106
3, Trauma, internes	1	1	2	3	40	18	201	124	390
4, Trauma, crâniens	2	4	14	5	71	35	215	97	443
5, Plaies	10	14	57	35	226	103	1183	465	2 093
6, Brûlures	12	11	37	31	27	18	60	56	252
7, Autres trauma,	18	11	52	37	198	104	959	526	1 905
<b>XIX, INTOXICATION &amp; EMPOISONNEMENT</b>									
1, Intox, medic, /prod, biolog,	10	8	18	10	8	11	52	60	177
2, Intox, subt, non médicinales	4	4	5	8	8	7	18	18	72
3, Morsures de serpents	1	1	2	5	49	22	154	122	356
4, Morsures de chien	0	0	2	2	17	5	80	34	140
5, Intoxication alimentaire	0	0	6	7	8	7	80	55	163
6, Autres	0	1	4	2	1	2	75	46	131
<b>XX, SYMPT, SIGN, ETAT MORBIDE MAL DEFINIS</b>									
<b>1, Symptômes</b>									
1,1 Symptômes généraux	46	42	54	30	38	35	284	397	926
1,2 Symp, syst, nerv, & ostéo-musc,	3	5	3	2	3	7	170	179	372
1,3 Symp peau et, téguments	7	2	3	2	1	2	28	41	86
1,4 Symp, nut, métab, & développ,	0	0	0	0	0	0	8	5	13
1,5 Symp, tête & région cervicale	0	0	3	0	4	2	156	132	297
1,6 Symp, app, cardio-vasculaire	20	19	26	34	18	18	50	48	233
1,7 Symp, app, resp, & thorax	7	15	11	7	6	1	58	28	133
1,8 Symp, app, digestif	40	30	17	8	15	8	148	198	464
1,9 Symp, app, urinaire	14	13	8	8	9	5	163	58	278
1,10 Aut, symp, abdomen & bassin	9	9	8	5	12	5	3	2	53
2, Mort subite de cause inconnue	89	50	74	58	67	43	333	89	803
<b>3, Aut, causes mal définies ou inconnues morbidité &amp; mortalité</b>									
	542	457	460	347	471	338	1 553	1 664	5 832
<b>TOTAL NATIONAL</b>	<b>9 402</b>	<b>7 548</b>	<b>14 545</b>	<b>10 844</b>	<b>11 061</b>	<b>9 080</b>	<b>68 239</b>	<b>67 757</b>	<b>198 476</b>

Tableau 04,16 : Hospitalisation dans les CHR/CHU en 2008

MALADIES	0-11 Mois				1-4 Ans				5-14 Ans				Adultes				TOTAL		
	M		F		M		F		M		F		M		F		C	D	
	C	D	C	D	C	D	C	D	C	D	C	D	C	D	C	D	C	D	
<b>I, MALADIES INFECT, &amp; PARASITAIRES</b>																			
<b>1, Maladies infectieuses intestinales</b>																			
Choléra	2	0	2	0	0	0	0	0	1	0	1	0	6	0	4	1	16	1	
Fièvres typhoïdes & paratyphoïdes	19	0	8	0	86	2	72	1	228	3	232	3	154	15	161	7	960	31	
Dysenterie amibienne	6	0	3	0	13	0	8	0	17	0	11	0	65	1	81	1	204	2	
Schigellose	0	0	0	0	1	0	1	0	0	0	0	0	4	0	1	0	7	0	
Schistosomiase digestive	0	0	0	0	0	0	0	0	0	0	0	0	0	0	0	0	0	0	
Autres diarrhées infectieuses	597	15	471	17	517	18	296	11	49	1	62	1	128	13	126	15	2 246	91	
Abcès amibiens du foie	0	0	0	0	1	0	0	0	2	0	2	0	37	8	17	4	59	12	
Intox, alimentaires bactériennes	4	0	1	0	3	0	6	1	13	0	21	0	30	4	18	2	96	7	
<b>2, Tuberculoses</b>																			
Primo-infections tuberculeuses	0	0	0	0	0	0	0	0	0	0	0	0	0	0	0	0	0	0	
Tuberculose pulmonaire	1	0	1	0	0	0	3	0	3	0	6	1	309	65	170	31	493	97	
Pleurésie tuberculeuse	0	0	0	0	0	0	0	0	1	0	0	0	50	3	28	4	79	7	
Tuberculose des méning,& syst,nerv.central	0	0	0	0	0	0	0	0	0	0	0	0	9	4	4	0	13	4	
T, péritoine, intest,& ganglion	0	0	0	0	4	0	2	0	4	1	2	0	27	9	27	9	66	19	
T,os & articulations	0	0	0	0	3	0	0	0	1	0	0	0	11	0	5	0	20	0	
Autres formes de tuberculose	0	0	0	0	2	0	2	1	1	0	5	1	10	1	4	0	24	3	
<b>3, Autres maladies infectieuses</b>																			
Charbon	0	0	0	0	0	0	0	0	0	0	0	0	0	0	0	0	0	0	
Rage	0	0	0	0	0	0	0	0	5	2	2	0	0	0	2	2	9	4	
Diphtérie	0	0	0	0	0	0	0	0	0	0	0	0	0	0	0	0	0	0	
Coqueluche	2	0	2	0	0	0	1	0	0	0	0	0	0	0	0	0	5	0	
Trypanosomiase	0	0	0	0	0	0	0	0	0	0	0	0	0	0	0	0	0	0	
Tétanos	12	0	0	2	7	0	4	0	36	9	8	3	30	9	7	1	104	24	

Tableau 04,16 : Hospitalisation dans les CHR/CHU en 2008 (suite)

MALADIES	0-11 Mois				1-4 Ans				5-14 Ans				Adultes				TOTAL		
	M		F		M		F		M		F		M		F		C	D	
	C	D	C	D	C	D	C	D	C	D	C	D	C	D					
Paralyse flasque aigue (PFA)	0	0	0	0	0	0	0	0	1	0	0	0	0	0	0	1	0	2	0
Zona	0	0	0	0	0	0	0	0	0	0	0	0	9	0	3	0	12	0	
Varicelles	0	0	1	0	3	0	4	0	4	0	3	1	0	0	1	0	16	1	
Rougeole	11	0	6	0	4	0	2	0	8	0	5	0	6	1	1	0	43	1	
Fièvre jaune	25	0	0	0	0	0	0	0	1	0	1	0	4	0	1	1	32	1	
Hépatite virale	1	0	1	0	6	4	3	0	11	4	8	2	46	14	23	5	99	29	
Méningites	16	4	7	1	13	2	3	1	13	0	9	2	33	6	29	7	123	23	
à méningocoque	11	1	3	0	16	0	12	0	50	9	35	2	78	14	61	21	266	47	
à liquide clair non tuberc,	4	1	0	0	9	0	2	0	8	0	0	0	49	20	31	10	103	31	
autres méningites	35	13	30	5	34	5	24	10	39	11	30	6	57	29	45	18	294	97	
Ictères fébriles	0	0	1	1	3	1	0	0	3	0	1	0	4	1	10	5	22	8	
Paludisme grave	2 742	239	2 241	240	5 667	460	4 294	380	1 412	96	1 201	84	1 685	65	3 043	73	21 731	1 614	
Hématurie terminale	5	0	1	0	15	0	3	0	5	0	3	0	19	4	32	1	83	5	
Parasitoses intestinales	20	0	18	0	55	0	24	0	35	0	28	0	102	1	113	1	395	2	
Filarioses	0	0	0	0	0	0	0	0	0	0	0	0	5	0	1	0	6	0	
Syphilis (toutes formes)	0	0	0	0	1	0	0	0	0	0	0	0	4	0	3	0	8	0	
Urétrites	0	0	0	0	0	0	0	0	0	0	1	0	3	0	8	0	12	0	
Ulcérations génitales	0	0	0	0	0	0	0	0	0	0	0	0	9	1	22	1	31	2	
Végétations vénériennes	0	0	0	0	0	0	0	0	0	0	9	1	8	2	39	2	56	5	
Autres IST	0	0	0	0	3	0	2	0	0	0	0	0	23	4	67	10	95	14	
SIDA	18	3	23	7	32	11	26	9	13	3	24	10	409	99	580	118	1 125	260	
Noma	0	0	0	0	0	0	0	0	0	0	0	0	0	0	0	0	0	0	
<b>II, TUMEURS (suspicion)</b>																			
1, T,M, lèvres, cav, bucc, & pharynx	3	0	5	1	2	0	0	0	7	0	5	0	24	2	19	1	65	4	
dont Burkitt	0	0	0	0	1	1	1	0	15	1	4	0	2	0	3	0	26	2	



Tableau 04,16 : Hospitalisation dans les CHR/CHU en 2008 (suite)

MALADIES	0-11 Mois				1-4 Ans				5-14 Ans				Adultes				TOTAL	
	M		F		M		F		M		F		M		F		C	D
	C	D	C	D	C	D	C	D	C	D	C	D	C	D	C	D	C	D
2, T,M, app, digestif & péritoine	0	0	0	0	2	0	1	0	4	1	8	1	82	32	41	11	138	45
3, T,M, app, respiratoire ,& thorax	24	0	0	0	0	0	0	0	1	0	1	0	10	3	5	2	41	5
4, T,M, os, tissu conj, peau & sein	0	0	0	0	2	0	0	0	1	0	1	0	11	1	14	1	29	2
5, T,M, os & cartilage	0	0	0	0	0	0	1	0	4	0	1	0	8	0	7	0	21	0
6, T,M, du sein	0	0	0	0	0	0	0	0	1	0	0	0	3	1	45	3	49	4
7, T,M, du foie	0	0	1	1	0	0	0	0	3	2	1	0	171	52	77	10	253	65
8, T,M, du col	0	0	0	0	0	0	0	0	0	0	1	1	5	1	44	2	50	4
9, Autres T,M, org Génito-urinaires	0	0	2	0	6	2	0	0	3	0	5	0	140	13	43	6	199	21
10, T,M, organes génit, Masc,	0	0	0	0	2	0	0	0	5	0	0	0	79	3	4	0	90	3
11, T,M, de l'utérus & annexes	0	0	0	0	0	0	0	0	0	0	0	0	13	0	46	2	59	2
12, T,M, tissu lymphatiq, & hématop,	1	1	0	0	0	0	0	0	1	0	3	2	33	9	37	3	75	15
13, T,bénignes	1	0	0	0	2	0	2	1	7	0	3	1	194	9	39	0	248	11
14, T, de nature non précisée	0	0	0	0	3	1	1	0	15	1	4	0	96	11	58	7	177	20
<b>III, MAL, ENDOC, TROUBLES METAB, MALNUT,</b>																		
1, Troubles des glandes thyr,	0	0	0	0	0	0	0	0	0	0	0	0	0	0	2	0	2	0
-Hyperthyroïdie	0	0	0	0	0	0	0	0	0	0	0	0	2	0	2	0	4	0
-Hypothyroïdie	0	0	0	0	0	0	0	0	0	0	0	0	1	0	2	0	3	0
2, Diabète	0	0	0	0	0	0	0	0	4	2	2	0	145	28	109	22	260	52
3, Autres mal, glandes endocriniennes	0	0	0	0	0	0	0	0	1	0	0	0	14	1	19	2	34	3
4, Kwashiorkor	58	8	39	6	234	31	190	25	10	0	7	1	0	0	0	0	538	71
5, Marasme	240	28	186	23	557	51	393	46	18	1	6	0	0	0	0	0	1 400	149
6, Goutte	6	0	2	0	17	0	24	1	1	0	0	0	10	0	1	0	61	1
7, Autres troubles méta, & nut,	37	1	32	3	28	2	27	3	6	0	11	0	32	8	37	1	210	18

Tableau 04,16 : Hospitalisation dans les CHR/CHU en 2008 (suite)

MALADIES	0-11 Mois				1-4 Ans				5-14 Ans				Adultes				TOTAL	
	M		F		M		F		M		F		M		F		C	D
	C	D	C	D	C	D	C	D	C	D	C	D	C	D				
<b>IV, MAL, SANG &amp; ORG, HEMATOPOIET,</b>																		
1, Anémies	707	14	661	21	1 602	16	1 302	19	133	3	96	5	311	34	1 812	168	<b>6 624</b>	<b>280</b>
2, Drépanocytose	3	0	2	0	22	0	13	0	43	0	39	0	30	5	134	8	<b>286</b>	<b>13</b>
3, Hémoglobine C	0	0	0	0	3	0	3	0	10	0	3	0	13	2	20	2	<b>52</b>	<b>4</b>
4, Autres hémoglobinopathies	2	0	2	0	1	0	2	0	4	1	3	2	6	0	7	3	<b>27</b>	<b>6</b>
5, Autres maladies du sang	1	0	0	0	5	2	0	0	15	2	5	0	28	6	18	2	<b>72</b>	<b>12</b>
<b>V, TROUBLES MENTAUX</b>																		
1, Psychose schizophrénique	0	0	0	0	0	0	0	0	0	0	2	2	188	0	77	2	<b>267</b>	<b>4</b>
2, Psychose affective	0	0	0	0	0	0	0	0	0	0	0	0	27	0	44	0	<b>71</b>	<b>0</b>
3, Syndrome délirant	0	0	0	0	0	0	0	0	2	0	0	0	36	0	38	0	<b>76</b>	<b>0</b>
4, Autres psychoses non organiques	0	0	0	0	1	0	0	0	0	0	1	0	73	3	26	0	<b>101</b>	<b>3</b>
5, Psychoses spécifiques de l'enfance	0	0	0	0	0	0	0	0	13	0	4	0	0	0	0	0	<b>17</b>	<b>0</b>
6, Etat psychotique organique	0	0	0	0	0	0	0	0	0	0	2	0	25	1	13	0	<b>40</b>	<b>1</b>
7, Névroses	0	0	0	0	0	0	0	0	2	0	1	0	81	0	128	2	<b>212</b>	<b>2</b>
8, Retard mental	0	0	0	0	0	0	1	0	7	0	1	0	1	0	0	0	<b>10</b>	<b>0</b>
9, Abus de drogue	0	0	0	0	0	0	0	0	0	0	0	0	48	1	8	2	<b>56</b>	<b>3</b>
10, Trouble psychotiques	0	0	0	0	1	0	0	0	1	0	1	1	149	1	104	1	<b>256</b>	<b>3</b>
<b>VI, MAL, SYST, NERVEUX</b>																		
1, Hémiplégie	0	0	0	0	1	0	0	0	1	0	1	0	61	1	37	2	<b>101</b>	<b>3</b>
2, Epilepsie	0	0	1	0	6	0	10	0	19	0	16	0	68	2	49	0	<b>169</b>	<b>2</b>
3, Polynévrites	0	0	0	0	0	0	0	0	1	0	0	0	4	1	5	0	<b>10</b>	<b>1</b>
4, Aut, mal, syst, nerv, central	3	0	4	0	10	2	3	0	13	1	13	1	98	31	59	14	<b>203</b>	<b>49</b>
5, Mal, syst, nerv, périphérique	2	0	0	0	0	0	0	0	5	1	3	2	28	4	28	7	<b>66</b>	<b>14</b>
<b>VII, MAL, OEIL &amp; ANNEXES</b>																		
1, Glaucome	0	0	0	0	0	0	0	0	0	0	0	0	1	0	0	0	<b>1</b>	<b>0</b>
2, Cataracte (complication)	0	0	1	0	2	0	1	0	6	0	3	1	538	2	328	0	<b>879</b>	<b>3</b>
3, Trachome (complication)	0	0	0	0	0	0	0	0	0	0	0	0	1	0	0	0	<b>1</b>	<b>0</b>
4, Xérophtalmie	0	0	0	0	0	0	0	0	1	0	0	0	1	0	2	0	<b>4</b>	<b>0</b>
5, Troubles de la vision	0	0	0	0	0	0	0	0	0	0	0	0	0	0	0	0	<b>0</b>	<b>0</b>
6, Lésions ophtalmiques (traumatisme)	0	0	0	0	2	0	0	0	5	0	0	0	5	0	0	0	<b>12</b>	<b>0</b>
7, Affections de la cornée	0	0	0	0	0	0	2	0	0	0	0	0	2	0	3	0	<b>7</b>	<b>0</b>
8, Autres affections de l'œil	3	0	1	1	4	2	0	0	15	0	3	0	130	0	121	0	<b>277</b>	<b>3</b>
9, Autres affections des annexes	0	0	1	0	0	0	0	0	1	0	0	0	1	0	0	0	<b>3</b>	<b>0</b>

Tableau 04,16 : Hospitalisation dans les CHR/CHU en 2008 (suite)

MALADIES	0-11 Mois				1-4 Ans				5-14 Ans				Adultes				TOTAL	
	M		F		M		F		M		F		M		F		C	D
	C	D	C	D	C	D	C	D	C	D	C	D	C	D				
<b>VIII, MALADIES DE L'OREILLE</b>																		
1, Mastoïdites	0	0	0	0	0	0	0	0	10	0	7	0	7	2	2	0	26	2
2, Otites	22	0	6	0	19	0	9	0	7	0	1	0	0	0	3	0	67	0
3, Troubles labyrinthiques	0	0	0	0	0	0	0	0	0	0	0	0	0	0	0	0	0	0
4, Autres	6	0	3	0	30	0	23	0	23	0	12	0	40	2	35	5	172	7
<b>IX, MAL, APP, CIRCULATOIRE</b>																		
1, Cardiopathies congénitales	14	4	12	3	5	0	3	0	2	0	1	0	3	1	4	0	44	8
2, Cardiopathies rhumatismales	0	0	0	0	3	0	0	0	5	0	17	1	14	4	7	1	46	6
3, Cardiopathies ischémiques	0	0	0	0	0	0	1	0	0	0	0	0	34	8	27	5	62	13
4, Insuffisances cardiaques	1	1	3	2	5	0	1	0	22	5	21	5	389	69	309	40	751	122
5, Autres cardiopathies	3	1	3	0	12	0	7	0	42	5	22	3	290	45	251	38	630	92
6, H,T,A,	0	0	0	0	1	0	0	0	4	2	0	0	387	34	378	16	770	52
7, Mal, Vasc, cérébrales	0	0	0	0	0	0	0	0	1	0	0	0	292	78	215	67	508	145
8, Phlébites	0	0	0	0	0	0	0	0	0	0	0	0	4	1	3	0	7	1
9, Artérites	0	0	1	0	0	0	0	0	0	0	0	0	1	0	2	0	4	0
10, Thrombophlébites	1	1	0	0	2	1	0	0	1	1	2	0	8	1	16	2	30	6
11, Autres mal, App, Circulatoire	2	0	0	0	0	0	0	0	5	1	5	2	50	5	31	6	93	14
<b>X, MAL, APP, RESPIRATOIRE</b>																		
1, Sinusites	0	0	0	0	2	0	0	0	0	0	0	0	5	0	6	0	13	0
2, Bronchites, bronchiolites aiguës	388	17	310	11	439	7	278	6	76	1	69	1	302	23	234	12	2 096	78
3, Angine	10	0	14	0	19	0	17	1	7	0	5	0	9	3	6	0	87	4
4, Pneumonie	309	13	200	13	398	11	285	3	103	3	57	5	524	56	319	29	2 195	133
5 Asthme	6	0	3	0	23	0	15	1	25	0	16	0	68	12	66	4	222	17
6, Aut, aff,aiguës voies resp,	171	9	120	10	225	16	156	9	55	3	47	3	167	28	150	22	1 091	100
7, Pleurésies	2	1	2	0	9	0	1	0	7	0	1	0	18	2	13	0	53	3
- purulentes	0	0	0	0	6	0	4	0	5	2	5	0	54	7	22	1	96	10
- liquid, Clair non tuberculeux	0	0	0	0	1	0	0	0	3	0	4	0	77	18	44	4	129	22
8, Aff, chroniques des voies respiratoires	28	0	7	0	7	0	2	0	0	0	1	0	105	22	52	8	202	30
9, Aut, Mal, App, respiratoire	26	3	23	2	45	3	32	2	13	2	15	0	80	18	52	10	286	40

Tableau 04,16 : Hospitalisation dans les CHR/CHU en 2008 (suite)

MALADIES	0-11 Mois				1-4 Ans				5-14 Ans				Adultes				TOTAL	
	M		F		M		F		M		F		M		F		C	D
	C	D	C	D	C	D	C	D	C	D	C	D	C	D				
<b>XI, MALADIES APP, DIGESTIF</b>																		
1, Parodontopathie	0	0	0	0	0	0	0	0	0	0	1	0	1	0	1	0	3	0
2, Autres maladies de la cav, Buc,	4	0	3	0	6	0	5	1	7	0	9	0	65	2	74	0	173	3
3, Oesophagites	0	0	0	0	0	0	0	0	1	0	0	0	10	0	6	1	17	1
4, Gastrites & entérites	215	6	144	4	189	8	123	4	29	2	23	0	212	17	231	11	1 166	52
5, Ulcères de l'estomac	1	0	0	0	2	0	1	0	0	0	3	2	174	5	207	2	388	9
6, Ulcères de duodénum	0	0	0	0	0	0	0	0	1	0	0	0	56	2	46	0	103	2
7, Appendicite	0	0	1	0	7	1	3	0	67	0	64	1	432	1	195	2	769	5
8, Hernies abdominales	10	1	4	0	46	1	19	0	51	1	34	0	132	0	111	1	407	4
9, Hernies inguino-scrotale	23	0	1	0	47	0	2	0	86	1	5	0	1253	15	78	2	1 495	18
10, Entérites & colites non inf,	0	0	0	0	0	0	0	0	1	0	0	0	61	11	51	7	113	18
11, Recto-colites	1	1	0	0	0	0	0	0	0	0	1	0	4	0	2	0	8	1
12, Occlusion intestinales	19	9	15	4	21	3	15	4	111	11	67	5	391	56	160	18	799	110
13, Péritonite	7	4	6	0	60	5	40	6	345	35	246	39	492	84	242	47	1 438	220
14, Hémorroïdes	0	0	0	0	0	0	0	0	0	0	0	0	21	1	4	0	25	1
15, Cirrhose hépatique	0	0	0	0	0	0	1	1	0	2	1	0	209	56	122	20	333	79
16, Abscès non amibiens du foie	0	0	0	0	2	0	0	0	2	0	8	2	75	7	27	3	114	12
17, Cholécystite	0	0	3	0	0	0	0	0	10	1	9	1	19	3	17	5	58	10
18, Pancréatite aiguë	0	1	1	1	3	0	3	0	1	0	1	1	4	0	0	0	13	3
19, Pancréatite chronique	0	0	0	0	0	0	0	0	0	0	0	0	3	0	0	0	3	0
20, Aut, mal, de l'intestin	6	4	6	2	1	0	4	0	10	0	2	0	25	1	12	0	66	7
21, Aut, maladies du pancréas	0	0	0	0	0	0	0	0	0	0	0	0	2	0	1	0	3	0
22, Aut, Mal, du foie	0	0	0	0	0	0	1	1	1	1	4	0	57	9	27	6	90	17
23, Aut, Mal, Voies biliaires	0	0	0	0	0	0	0	0	1	0	1	0	19	0	9	0	30	0
24, Aut, mal, app, digestif	26	1	17	1	37	0	14	1	108	6	36	2	184	9	142	7	564	27
<b>XII, MAL, ORG, GENITO-URINAIRES</b>																		
1, Glomérulorulonéphrite aiguë	0	0	0	0	4	0	0	0	3	1	3	0	7	0	2	0	19	1
2, Glomérulonéphrite chronique	0	0	0	0	0	0	0	0	2	0	0	0	1	1	1	0	4	1
3, Néphrite & Néphrose	5	0	3	1	1	1	6	0	8	1	9	0	72	2	38	2	142	7
4, Syndrome néphrotique	0	0	1	0	19	3	18	0	39	5	31	2	42	4	26	2	176	16
5, Insuffisance rénale aiguë	1	1	0	0	2	0	5	1	12	2	13	3	147	49	62	13	242	69
6, Insuffisance rénale chronique	0	0	0	0	0	0	0	0	1	0	0	11	153	49	87	21	241	81
7, Hydronéphrose	0	0	1	0	3	0	0	0	2	0	0	0	6	1	6	0	18	1
8, Lithiases voies urinaires	1	0	0	0	21	0	1	0	24	1	9	0	137	3	21	0	214	4
9, Aut, aff, urètre & voies urinaires	21	0	10	2	20	0	10	2	16	0	3	0	129	1	68	0	277	5
10, Hydrocèle	0	0	0	0	5	0	0	0	3	0	0	0	419	2	12	0	439	2

Tableau 04,16 : Hospitalisation dans les CHR/CHU en 2008 (suite)

MALADIES	0-11 Mois				1-4 Ans				5-14 Ans				Adultes				TOTAL	
	M		F		M		F		M		F		M		F		C	D
	C	D	C	D	C	D	C	D	C	D	C	D	C	D				
11, Aut, mal, org, génit, homme	1	0	0	0	7	0	1	0	13	0	1	0	407	7	2	0	432	7
12, Mal, du sein	0	0	0	0	1	1	0	0	1	0	0	0	17	2	85	4	104	7
13, Prolapsus génital	0	0	0	0	1	0	0	0	0	0	1	0	0	0	141	0	143	0
14, Fistules vésico-vaginales	0	0	0	0	0	0	0	0	0	0	2	0	0	0	172	0	174	0
15, Aff, Inflam, org, pelv, femme	1	0	0	0	0	0	0	0	0	0	0	0	0	0	161	2	162	2
16, Aut, aff, org, génit, femme	0	0	0	0	0	0	0	0	1	0	2	0	2	0	280	4	285	4
<b>XIII, GROSS, ACCOUC, SUITES COUCH,</b>																		
1, Avortements	0	0	0	0	0	0	0	0	0	0	0	0	0	0	1 864	7	1 864	7
2, Môle hydatiforme	0	0	0	0	0	0	0	0	0	0	0	0	0	0	95	0	95	0
3, Grossesses extra-utérine	0	0	0	0	0	0	0	0	0	0	0	0	0	0	272	3	272	3
4, Rétention du fœtus mort in utéro	0	0	0	0	0	0	0	0	0	0	0	0	0	0	405	2	405	2
5, Vomissements gravidiques	0	0	0	0	0	0	0	0	0	0	0	0	0	0	236	0	236	0
6, Hém, Antépart, & placenta praevia	0	0	0	0	0	0	0	0	0	0	0	0	0	0	261	1	261	1
7, Toxémie gravidique	0	0	0	0	0	0	0	0	0	0	0	0	0	0	327	0	327	0
8, Eclampsie	0	0	0	0	0	0	0	0	0	0	0	0	0	0	310	19	310	19
9, Accouchement normal	0	0	0	0	0	0	0	0	0	0	0	0	0	0	9 608	2	9 608	2
10, Disproportion foeto-pelvienne	0	0	0	0	0	0	0	0	0	0	0	0	0	0	624	8	624	8
11, Présentation vicieuse	0	0	0	0	0	0	0	0	0	0	0	0	0	0	408	0	408	0
12, Hémorragie de la délivrance	0	0	0	0	0	0	0	0	0	0	0	0	0	0	322	15	322	15
13, Infection puerpérale	0	0	0	0	0	0	0	0	0	0	0	0	0	0	263	37	263	37
14, Psychose gravito-puerpérale	0	0	0	0	0	0	0	0	0	0	0	0	0	0	25	0	25	0
15, Autres complicat, de la grossesse	0	0	0	0	0	0	0	0	0	0	0	0	0	0	1 289	43	1 289	43
16, Menaces d'avortement	0	0	0	0	0	0	0	0	0	0	0	0	0	0	277	0	277	0
17, Menaces d'accouchement prématuré	0	0	0	0	0	0	0	0	0	0	0	0	0	0	266	0	266	0
18, Autres	0	0	0	0	0	0	0	0	0	0	0	0	0	0	330	3	330	3
<b>XIV, MALADIES DE LA PEAU</b>																		
1, Infect, peau & tissus cellul, s/cut,	32	1	25	0	21	0	21	1	16	0	8	0	52	1	34	0	209	3
2, Aff, inflammatoires	15	0	21	3	2	0	5	0	4	0	4	0	21	0	11	0	83	3
3, Aut, mal, de la peau	6	0	1	0	4	0	3	0	6	0	1	0	12	0	16	1	49	1
<b>XV, MAL, SYST, OSTEO-ARTIC, MUSCLES &amp; DU TISSU CONJONCTIF</b>																		
1, R,A,A,	5	0	13	0	4	0	4	0	11	1	1	0	12	1	5	1	55	3
2, Arthrite	4	0	3	1	4	0	3	0	10	2	11	0	38	2	25	0	98	5
3, Arthrose	1	0	1	0	1	0	0	0	2	0	5	0	36	0	15	0	61	0
4, Ostéite/ostéomyélite	1	0	0	0	5	0	3	0	24	0	20	0	43	2	26	0	122	2
5, Myosite	0	0	1	0	2	0	0	0	8	0	10	0	27	1	18	0	66	1
6, Autres mal, syst, ostéo-articulaire et muscu,	3	0	3	0	7	0	3	0	24	0	20	0	52	3	35	1	147	4

Tableau 04,16 : Hospitalisation dans les CHR/CHU en 2008 (suite)

MALADIES	0-11 Mois				1-4 Ans				5-14 Ans				Adultes				TOTAL	
	M		F		M		F		M		F		M		F		C	D
	C	D	C	D	C	D	C	D	C	D	C	D	C	D				
<b>XVI, ANOMALIES CONGENITALES</b>																		
1, Spina bifida	22	3	11	3	1	0	0	0	3	0	1	0	24	0	7	0	69	6
2, Hydrocéphalie/microcéphalie	18	2	9	1	4	0	2	0	1	0	2	1	0	0	0	0	36	4
3, Cardiopathie congénitale	8	1	11	4	4	0	1	0	4	1	1	0	26	1	3	0	58	7
4, Bec de lièvre (fente palatine)	9	1	12	1	7	0	1	0	5	0	1	0	35	1	4	0	74	3
5, Omphalocèle	12	1	11	1	0	0	0	0	0	0	1	0	39	4	10	2	73	8
6, Anomalie congénitale de l'oeil	4	0	1	0	0	0	0	0	0	0	0	0	1	0	7	0	13	0
7, Autres	97	19	64	11	14	0	8	0	8	0	2	0	20	0	5	0	218	30
<b>XVII, AFFECTIONS PERINATALES</b>																		
1, Trauma obstét, nouveau-né	30	2	45	7	2	0	0	0	2	0	2	0	0	0	0	0	81	9
2, Ictère néonatal	27	4	21	5	1	0	0	0	0	0	0	0	0	0	0	0	49	9
3, Autres	1 278	284	1 053	257	2	0	2	0	10	0	8	0	0	0	1	0	2 354	541
<b>XVIII, 1, LESIONS &amp; TRAUMA, par accid, de la voie pub,</b>																		
1, Fractures	7	0	13	4	14	0	6	0	61	1	41	0	335	1	89	0	566	6
2, Luxations	0	0	1	0	1	0	0	0	7	0	5	0	54	0	12	0	80	0
3, Trauma internes	1	0	4	2	6	0	1	1	21	1	16	0	149	5	40	1	238	10
4, Trauma crâniens	0	0	3	0	20	1	3	0	69	1	35	1	429	30	79	8	638	41
5, Plaies	2	0	2	0	5	0	4	0	30	0	19	0	199	1	49	0	310	1
6, Brûlures	7	4	8	3	7	3	4	0	6	0	3	0	12	0	3	0	50	10
7, Autres trauma	5	2	4	2	8	0	5	0	28	0	14	1	185	6	35	0	284	11
<b>XVIII, 2, LESIONS &amp; TRAUMA, pour autres causes</b>																		
1, Fractures	2	0	3	0	7	0	8	0	81	1	25	0	567	3	144	2	837	6
2, Luxations	1	0	0	0	0	0	0	0	1	0	0	0	42	1	6	0	50	1
3, Trauma internes	0	0	0	0	3	0	1	1	50	2	23	0	121	15	41	1	239	19
4, Trauma crâniens	2	0	0	0	10	0	7	0	79	8	30	0	296	41	58	3	482	52

Tableau 04,16 : Hospitalisation dans les CHR/CHU en 2008 (suite)

MALADIES	0-11 Mois				1-4 Ans				5-14 Ans				Adultes				TOTAL	
	M		F		M		F		M		F		M		F		C	D
	C	D	C	D	C	D	C	D	C	D	C	D	C	D				
5, Plaies	6	1	4	0	9	0	11	0	65	8	25	1	203	16	102	10	425	36
6, Brûlures	12	2	13	10	36	8	29	5	19	3	20	1	47	9	30	11	206	49
7, Autres trauma	7	0	1	0	9	0	2	0	39	2	28	0	314	15	91	9	491	26
<b>XIX, INTOXICATION &amp; EMPOISONNEMENT</b>																		
1, Intox, médic, /prod, biolog, - à la chloroquine	5	1	9	1	20	3	23	3	21	3	16	2	26	3	26	2	146	18
2, Intox, subst, non médicinal - essence/pétrole	6	2	6	3	23	4	19	0	9	0	9	0	20	2	10	1	102	12
3, Morsures de serpents	1	0	2	0	15	0	2	0	3	0	3	0	15	4	9	3	50	7
4, Morsures de chien	3	0	0	0	11	0	17	1	117	26	39	6	218	30	188	27	593	90
5, Autres	0	0	0	0	1	1	1	0	5	0	1	0	2	0	0	0	10	1
<b>XX, SYMPT, SIGN, ETAT MORBIDE MAL DEFINIS</b>																		
1, Symptômes																		
1,1 Symptômes généraux	13	1	3	0	3	1	2	0	4	0	11	3	65	12	182	10	283	27
1,2 Symp, syst, nerv, & ostéo	4	0	0	0	1	0	0	0	2	0	3	0	31	0	26	0	67	0
1,3 Symp, Peau et tégument	2	0	0	0	0	0	0	0	3	0	1	0	2	0	25	0	33	0
1,4 Symp, app, cardio-vasculaire & thorax	1	0	2	0	4	1	0	0	2	0	0	0	23	3	17	0	49	4
1,5 Symp, app, Digestif & ab,	12	0	5	1	5	0	3	0	9	1	9	1	45	2	94	5	182	10
1,6 Symp, app, urinaire	1	0	0	0	2	0	2	0	4	0	3	0	27	1	168	4	207	5
2, Mort subite de cause inconnue	2	0	0	0	1	0	1	0	21	0	18	1	23	22	18	8	84	31
3, Aut, causes mal déf, ou incon,de morbidité & mortalité	72	10	53	9	86	13	74	12	61	17	42	9	322	92	455	57	1 165	219
<b>TOTAL NATIONAL</b>	<b>7 681</b>	<b>747</b>	<b>6 126</b>	<b>714</b>	<b>11 167</b>	<b>709</b>	<b>8 158</b>	<b>576</b>	<b>4 700</b>	<b>328</b>	<b>3 406</b>	<b>253</b>	<b>19 042</b>	<b>1 831</b>	<b>33 072</b>	<b>1 393</b>	<b>93 352</b>	<b>6 551</b>

Tableau 04,17 : Infections sexuellement transmissibles (IST) dans les CHR /CHU en 2008

Centre Hospitalier	Infections	< 1an		1-14 ans		15-19 ans		20-29 ans		30-39 ans		40 et +		Total	
		M	F	M	F	M	F	M	F	M	F	M	F	M	F
<b>CHR BANFORA</b>	Téponéma Palidum	0	0	0	0	0	0	0	0	0	0	0	0	0	0
	Haemophilus Ducreyi	0	0	0	0	0	0	0	0	0	0	0	0	0	0
	Neisseria Gnorrhoeae	0	0	0	0	0	0	0	0	0	0	0	0	0	0
	Chlamydia Trachomatis	0	0	0	0	0	0	0	0	0	0	0	0	0	0
	Trichonomas Vaginalis	0	0	0	0	0	0	0	0	0	0	0	0	0	0
	Candidat Albicans	0	0	0	0	0	0	0	0	0	0	0	0	0	0
	Gardenerella Vaginalis	0	0	0	0	0	0	0	0	0	0	0	0	0	0
	Autres	0	0	0	0	0	0	0	0	0	0	0	0	0	0
<b>CHU SS BOBO</b>	Téponéma Palidum	0	0	0	0	0	0	0	0	0	0	0	0	0	0
	Haemophilus Ducreyi	0	0	0	0	0	0	0	0	0	0	0	0	0	0
	Neisseria Gnorrhoeae	0	0	0	0	0	0	0	0	0	0	0	0	0	0
	Chlamydia Trachomatis	0	0	0	0	0	0	0	0	0	0	0	0	0	0
	Trichonomas Vaginalis	0	0	0	0	0	0	0	0	0	0	0	0	0	0
	Candidat Albicans	0	0	0	0	0	0	0	0	0	0	0	0	0	0
	Gardenerella Vaginalis	0	0	0	0	0	0	0	0	0	0	0	0	0	0
	Autres	0	0	0	0	0	0	0	0	0	0	0	0	0	0
<b>CHR DEDOUGOU</b>	Téponéma Palidum	0	0	0	0	0	0	0	0	0	0	0	0	0	0
	Haemophilus Ducreyi	0	0	0	0	0	0	0	0	0	0	0	0	0	0
	Neisseria Gnorrhoeae	0	0	0	0	0	0	0	0	0	0	0	0	0	0
	Chlamydia Trachomatis	0	0	0	0	0	0	0	0	0	0	0	0	0	0
	Trichonomas Vaginalis	0	0	0	0	0	0	0	0	0	0	0	0	0	0
	Candidat Albicans	0	0	0	0	0	0	0	0	0	0	0	0	0	0
	Gardenerella Vaginalis	0	0	0	0	0	0	0	0	0	0	0	0	0	0
	Autres	0	0	0	0	0	0	0	0	0	0	0	0	0	0



Tableau 04,17 : Infections sexuellement transmissibles (IST) dans les CHR /CHU en 2008 (suite)

Centre Hospitalier	Infections	< 1an		1-14 ans		15-19 ans		20-29 ans		30-39 ans		40 et +		Total	
		M	F	M	F	M	F	M	F	M	F	M	F	M	F
CHR DORI	Téponéma Palidum	0	0	0	0	0	0	0	0	0	0	0	0	0	0
	Haemophilus Ducreyi	0	0	0	0	0	0	0	0	0	0	0	0	0	0
	Neisseria Gnorrhoeae	0	0	0	0	0	0	0	0	0	0	0	0	0	0
	Chlamydia Trachomatis	0	0	0	0	0	0	0	0	0	0	0	0	0	0
	Trichonomas Vaginalis	0	0	0	0	0	0	0	0	0	0	0	0	0	0
	Candidat Albicans	0	0	0	0	0	0	0	3	0	2	0	0	0	5
	Gardenerella Vaginalis	0	0	0	0	0	0	0	0	0	0	0	0	0	0
	Autres	0	0	0	0	0	0	0	0	0	0	0	0	0	0
CHR FADA	Téponéma Palidum	0	0	0	0	0	0	0	0	0	0	0	0	0	0
	Haemophilus Ducreyi	0	0	0	0	0	0	0	0	0	0	0	0	0	0
	Neisseria Gnorrhoeae	0	0	0	0	0	0	0	0	0	0	0	0	0	0
	Chlamydia Trachomatis	0	0	0	0	0	0	0	0	0	0	0	0	0	0
	Trichonomas Vaginalis	0	0	0	0	0	0	0	0	0	0	0	0	0	0
	Candidat Albicans	0	0	0	0	0	0	0	0	0	0	0	0	0	0
	Gardenerella Vaginalis	0	0	0	0	0	0	0	0	0	0	0	0	0	0
	Autres	0	0	0	0	0	0	0	0	0	0	0	0	0	0
CHR GAOUA	Téponéma Palidum	0	0	0	0	0	0	0	0	0	0	0	0	0	0
	Haemophilus Ducreyi	0	0	0	0	0	0	0	0	0	0	0	0	0	0
	Neisseria Gnorrhoeae	0	0	0	0	0	0	0	0	0	0	0	0	0	0
	Chlamydia Trachomatis	0	0	0	0	0	0	0	0	0	0	0	0	0	0
	Trichonomas Vaginalis	0	0	0	0	0	0	0	0	0	0	0	0	0	0
	Candidat Albicans	0	0	0	0	0	0	0	0	0	0	0	0	0	0
	Gardenerella Vaginalis	0	0	0	0	0	0	0	0	0	0	0	0	0	0
	Autres	0	0	0	0	0	0	0	0	0	0	0	0	0	0

Tableau 04,17 : Infections sexuellement transmissibles (IST) dans les CHR /CHU en 2008 (suite)

Centre Hospitalier	Infections	< 1an		1-14 ans		15-19 ans		20-29 ans		30-39 ans		40 et +		Total	
		M	F	M	F	M	F	M	F	M	F	M	F	M	F
CHR KAYA	Téponéma Palidum	0	0	0	0	0	3	0	6	0	0	2	2	2	11
	Haemophilus Ducreyi	0	0	0	0	0	0	0	1	0	0	0	0	0	1
	Neisseria Gnorrhoeae	0	0	0	0	0	0	0	0	0	0	0	0	0	0
	Chlamydia Trachomatis	0	0	0	0	0	0	0	0	0	0	0	0	0	0
	Trichonomas Vaginalis	0	0	0	0	0	0	0	2	0	0	1	0	1	2
	Candidat Albicans	1	0	0	0	0	1	0	0	0	1	0	0	1	2
	Gardenerella Vaginalis	0	0	0	0	0	0	0	0	0	0	0	0	0	0
	Autres	0	0	0	0	0	1	0	0	0	0	0	0	0	1
CHR KOUDOUG,	Téponéma Palidum	0	0	0	0	0	0	0	0	0	0	0	0	0	0
	Haemophilus Ducreyi	0	0	0	0	0	0	0	0	0	0	0	0	0	0
	Neisseria Gnorrhoeae	0	0	0	0	0	0	0	0	0	0	0	0	0	0
	Chlamydia Trachomatis	0	0	0	0	0	1	0	0	0	0	0	0	0	1
	Trichonomas Vaginalis	0	0	0	0	0	2	0	0	0	2	0	0	0	4
	Candidat Albicans	0	0	0	0	0	0	0	0	0	3	0	0	0	3
	Gardenerella Vaginalis	0	0	0	0	0	0	0	0	0	0	0	0	0	0
	Autres	0	0	0	0	0	0	0	0	0	0	0	0	0	0
CHR OUAHIGOU,	Téponéma Palidum	0	0	0	0	0	0	0	0	0	0	0	0	0	0
	Haemophilus Ducreyi	0	0	0	0	0	0	0	0	0	0	0	0	0	0
	Neisseria Gnorrhoeae	0	0	0	0	0	0	0	0	0	0	0	0	0	0
	Chlamydia Trachomatis	0	0	0	0	0	0	0	0	0	0	0	0	0	0
	Trichonomas Vaginalis	0	0	0	0	0	0	0	0	0	0	0	0	0	0
	Candidat Albicans	0	0	0	0	0	0	0	0	0	0	0	0	0	0
	Gardenerella Vaginalis	0	0	0	0	0	0	0	0	0	0	0	0	0	0
	Autres	0	0	0	0	0	0	0	0	0	0	0	0	0	0

Tableau 04,17 : Infection sexuellement transmissibles (IST) dans les CHR /CHU en 2008 (suite)

Centre Hospitalier	Infections	< 1an		1-14 ans		15-19 ans		20-29 ans		30-39 ans		40 et +		Total	
		M	F	M	F	M	F	M	F	M	F	M	F	M	F
CHU Y,O	Téponéma Palidum	0	0	0	0	0	0	0	0	0	0	0	0	0	0
	Haemophilus Ducreyi	0	0	0	0	0	0	0	0	0	0	0	0	0	0
	Neisseria Gnorrhoee	0	0	0	0	0	0	0	0	0	0	0	0	0	0
	Chlamydia Trachomatis	0	0	0	0	0	0	0	0	0	0	0	0	0	0
	Trichonomas Vaginalis	0	0	0	0	0	0	0	0	0	0	0	0	0	0
	Candidat Albicans	0	0	0	0	0	0	0	0	0	0	0	0	0	0
	Gardenerella Vaginalis	0	0	0	0	0	0	0	0	0	0	0	0	0	0
	Autres	0	0	0	0	0	0	0	0	0	0	0	0	0	0
CHR TENKO,	Téponéma Palidum	0	0	0	0	0	0	0	0	0	0	0	0	0	0
	Haemophilus Ducreyi	0	0	0	0	0	0	0	0	0	0	0	0	0	0
	Neisseria Gnorrhoee	0	0	0	0	0	0	0	1	0	2	0	0	0	3
	Chlamydia Trachomatis	0	0	0	0	0	0	4	0	0	0	0	0	0	4
	Trichonomas Vaginalis	0	0	0	0	0	3	0	8	0	0	0	0	0	11
	Candidat Albicans	0	0	0	0	0	1	0	35	0	4	0	0	0	40
	Gardenerella Vaginalis	0	0	0	0	0	0	2	3	1	0	0	0	3	3
	Autres	0	0	0	0	6	6	24	16	2	8	0	0	32	30
CHUP CDG	Téponéma Palidum	0	0	0	0	0	0	0	0	0	0	0	0	0	0
	Haemophilus Ducreyi	0	0	0	0	0	0	0	0	0	0	0	0	0	0
	Neisseria Gnorrhoee	0	0	0	0	0	0	0	0	0	0	0	0	0	0
	Chlamydia Trachomatis	0	0	0	0	0	0	0	0	0	0	0	0	0	0
	Trichonomas Vaginalis	0	0	0	0	0	0	0	0	0	0	0	0	0	0
	Candidat Albicans	0	0	0	0	0	0	0	0	0	0	0	0	0	0
	Gardenerella Vaginalis	0	0	0	0	0	0	0	0	0	0	0	0	0	0
	Autres	0	0	0	0	0	0	0	0	0	0	0	0	0	0

Tableau 04,18 : Cas de SIDA dans les CHR/CHU en 2008

Centre Hospitalier	Tranche d'age	< 1an		1-14 ans		15-19 ans		20-29 ans		30-39 ans		40-49 ans		50-59 ans		60 ans et +		TOTAL	
	sexe	M	F	M	F	M	F	M	F	M	F	M	F	M	F	M	F	M	F
CHR BANFORA	Nombre de Cas	0	0	0	0	1	6	5	68	40	86	26	46	9	8	0	3	81	217
CHU SS BOBO	Nombre de Cas	14	17	32	41	0	2	5	24	14	37	12	20	6	7	1	1	84	149
CHR DEDOUGOU	Nombre de Cas	0	0	1	3	0	1	2	6	8	17	11	9	3	0	3	1	28	37
CHR DORI	Nombre de Cas	0	1	1	0	0	0	2	7	5	6	4	0	3	0	0	0	15	14
CHR FADA	Nombre de Cas	0	0	0	0	1	0	1	6	4	14	2	4	3	2	1	0	12	26
CHR GAOUA	Nombre de Cas	0	0	0	0	0	0	0	0	0	0	0	0	0	0	0	0	0	0
CHR KAYA	Nombre de Cas	0	1	3	2	0	2	1	18	14	28	15	9	8	1	0	1	41	62
CHR KOUDOUG,	Nombre de Cas	0	0	5	1	0	1	0	4	7	4	11	11	0	1	0	0	23	22
CHR OUAHIGOU,	Nombre de Cas	0	0	0	0	0	0	0	0	0	0	0	0	0	0	0	0	0	0
CHU Y,O	Nombre de Cas	0	0	20	30	0	0	4	7	0	0	5	8	0	0	82	129	111	174
CHR TENKO,	Nombre de Cas	0	0	4	4	0	2	10	65	37	54	21	27	8	4	5	5	85	161
CHUP CDG	Nombre de Cas	3	1	8	9	13	15	0	0	0	0	0	0	0	0	0	0	24	25
<b>TOTAL NATIONAL</b>		<b>17</b>	<b>20</b>	<b>74</b>	<b>90</b>	<b>15</b>	<b>29</b>	<b>30</b>	<b>205</b>	<b>129</b>	<b>246</b>	<b>107</b>	<b>134</b>	<b>40</b>	<b>23</b>	<b>92</b>	<b>140</b>	<b>504</b>	<b>887</b>

Tableau 04,19 : Activités chirurgicales dans les CHR/CHU en 2008

Centre Hospitalier	Interventions pratiquées	Urgence		Programmé		Total	
		Cas	Décès	Cas	Décès	Cas	Décès
<b>CHR BANFORA</b>	Traumato	14	0	0	0	14	0
	Chir, viscérale	152	0	162	0	314	0
	Chir, parties molles	114	0	342	1	456	1
	Autres interventions	10	0	41	0	51	0
<b>CHU S,S BOBO</b>	Traumato	1 745	16	299	2	2 044	18
	Chir, viscérale	797	18	208	1	1 005	19
	Chir, parties molles	304	1	262	0	566	1
	Autres interventions	2 212	4	200	2	2 412	6
<b>CHR DEDOUGOU</b>	Traumato	61	0	3	0	64	0
	Chir, viscérale	248	4	162	0	410	4
	Chir, parties molles	16	0	91	0	107	0
	Autres interventions	352	1	215	0	567	1
<b>CHR DORI</b>	Traumato	26	0	8	0	34	0
	Chir, viscérale	21	0	18	0	39	0
	Chir, parties molles	29	0	73	0	102	0
	Autres interventions	17	0	25	0	42	0
<b>CHR FADA</b>	Traumato	53	0	15	0	68	0
	Chir, viscérale	120	1	46	0	166	1
	Chir, parties molles	233	0	353	0	586	0
	Autres interventions	144	0	17	0	161	0
<b>CHR GAOUA</b>	Traumato	46	0	9	0	55	0
	Chir, viscérale	247	1	52	0	299	1
	Chir, parties molles	111	0	373	0	484	0
	Autres interventions	28	0	29	0	57	0
<b>CHR KAYA</b>	Traumato	44	0	18	0	62	0
	Chir, viscérale	108	1	84	0	192	1
	Chir, parties molles	29	0	17	0	46	0
	Autres interventions	4	0	20	0	24	0
<b>CHR KOUDOUGOU</b>	Traumato	29	1	2	0	31	1
	Chir, viscérale	231	0	180	0	411	0
	Chir, parties molles	4	0	101	0	105	0
	Autres interventions	59	0	308	0	367	0

Tableau 04,19 : Activités chirurgicales dans les CHR/CHU en 2008 (suite)

Centre Hospitalier	Interventions pratiquées	Urgence		Programmé		Total	
		Cas	Décès	Cas	Décès	Cas	Décès
CHU Y,O	Traumato	816	1	248	0	1 064	1
	Chir, viscérale	601	1	301	2	902	3
	Chir, parties molles	1 344	0	482	0	1 826	0
	Autres interventions	1 230	0	2 827	0	4 057	0
CHR OUAHIGOUYA	Traumato	82	0	166	0	248	0
	Chir, viscérale	347	1	139	0	486	1
	Chir, parties molles	187	0	68	0	255	0
	Autres interventions	380	0	293	0	673	0
CHR TENKODOGO	Traumato	30	0	24	0	54	0
	Chir, viscérale	508	3	513	1	1 021	4
	Chir, parties molles	4	0	155	0	159	0
	Autres interventions	1	0	22	0	23	0
CHU P CDG	Traumato	173	0	66	0	239	0
	Chir, viscérale	441	4	122	0	563	4
	Chir, parties molles	299	0	172	0	471	0
	Autres interventions	249	1	147	0	396	1
<b>TOTAL NATIONAL</b>		<b>14 300</b>	<b>59</b>	<b>9478</b>	<b>9</b>	<b>23 778</b>	<b>68</b>

# ACTIVITES DE LABORATOIRES

## Liste des tableaux

Tableau 04,20 : Activités du laboratoire d'analyses médicales dans les CHR/CHU en 2008.....	236
Tableau 04,20 : Activités du laboratoire d'analyses médicales dans les CHR/CHU en 2008 (suite)...	237
Tableau 04,20 : Activités du laboratoire d'analyses médicales dans les CHR/CHU en 2008 (suite)...	238
Tableau 04,20 : Activités du laboratoire d'analyses médicales dans les CHR/CHU en 2008 (suite)...	239
Tableau 04,20 : Activités du laboratoire d'analyses médicales dans les CHR/CHU en 2008 (suite)...	240
Tableau 04,20 : Activités du laboratoire d'analyses médicales dans les CHR/CHU en 2008 (suite)...	241
Tableau 04,21 : Examen bactériologique du LCR dans les CHR/CHU en 2008.....	242
Tableau 04,21 : Examen bactériologique du LCR dans les CHR/CHU en 2008 (suite).....	243

Tableau 04,20 : Activités du laboratoire d'analyses médicales dans les CHR/CHU en 2008

Centre Hospitalier	CHR BANFORA				CHU S,S BOBO				CHR DEDOUGOU				CHR DORI				CHR FADA				CHR GAOUA			
	Hospitalisés		Externes		Hospitalisés		Externes		Hospitalisés		Externes		Hospitalisés		Externes		Hospitalisés		Externes		Hospitalisés		Externes	
	Total	Anor,	Total	Anor,	Total	Anor,	Total	Anor,	Total	Anor,	Total	Anor,	Total	Anor,	Total	Anor,	Total	Anor,	Total	Anor,	Total	Anor,	Total	Anor,
<b>BACTERIOLOGIE</b>																								
Hémoculture	4	0	6	0	385	53	17	2	13	0	0	0	0	0	0	0	4	1	0	0	0	0	0	0
Coproculture	33	0	189	0	269	54	364	41	6	0	53	2	78	25	138	20	6	1	180	8	2	0	45	7
Uroculture	41	0	163	0	0	0	87	15	25	8	257	42	374	111	677	139	5	2	137	24	0	0	55	23
ECBU	2	0	83	0	504	195	990	217	0	0	0	0	151	72	233	124	157	51	1347	472	5	3	122	78
LCR	60	0	102	0	1 064	243	122	73	66	12	108	67	52	23	68	36	118	30	22	10	52	14	12	2
BK	0	0	0	0	316	37	37	5	6	1	10	2	0	0	0	0	44	4	337	50	7	1	588	67
Prélèvement vaginal	12	0	70	0	4	3	144	99	0	0	15	3	5	3	26	14	1	1	158	88	0	0	67	25
Prélèvement urétral	2	0	6	0	0	0	0	0	0	0	0	0	1	0	3	1	1	1	11	4	0	0	0	0
Pus	4	0	20	0	429	286	152	93	16	6	0	0	24	10	6	4	0	0	0	0	0	0	8	8
Prélèvement de gorge	1	0	1	0	1	0	5	5	0	0	1	0	0	0	0	0	0	0	0	0	0	0	0	0
Liquide d'épanchement	11	0	6	0	192	69	20	5	29	1	0	0	28	5	0	0	51	3	3	0	6	3	3	2
Spermoculture	0	0	6	0	0	0	301	152	0	0	37	0	0	0	0	0	0	0	0	0	0	0	8	4
Prélèvement eaux	0	0	0	0	0	0	0	0	0	0	0	0	0	0	0	0	0	0	0	0	0	0	0	0
Liquide d'aspiration gastrique	1	0	0	0	0	0	0	0	0	0	0	0	0	0	0	0	0	0	0	0	0	0	0	0
Autres examens	0	0	0	0	78	12	22	8	147	0	97	0	0	0	0	0	0	0	0	0	0	0	0	0
<b>2, PARASITOLOGIE-MYCOLOGIE</b>																								
Selles KOP	26	21	1 037	662	355	45	957	152	49	7	1 214	166	398	141	636	238	198	76	2 115	1 070	37	13	497	206
Sang GE & frottis	657	533	3 176	2 035	1 815	323	858	127	3 151	0	2 080	0	693	193	272	55	1 211	314	1 968	465	2 003	1 535	1 206	569
Urines	0	0	0	0	0	0	0	0	0	0	0	0	23	8	41	12	0	0	0	0	0	0	0	0
Ponction ganglionnaire	0	0	0	0	0	0	0	0	0	0	0	0	0	0	0	0	0	0	0	0	0	0	0	0
Peau microfilair	0	0	2	0	0	0	0	0	0	0	1	0	0	0	0	0	0	0	4	0	0	0	0	0
Recherche de microfilarienne W, banc,	2	1	23	5	0	0	0	0	0	0	9	0	0	0	0	0	0	0	9	0	0	0	111	14
Autres examens	0	0	0	0	0	0	0	0	130	0	82	0	0	0	0	0	0	0	0	0	0	0	0	0
<b>3, ANAPATH</b>																								
<b>4, CYTOLOGIE</b>																								
Spermogramme	0	0	3	0	0	0	13	10	0	0	23	0	0	0	0	0	0	0	4	4	0	0	2	0
Frotti-cervico-vaginal	0	0	0	0	0	0	50	23	0	0	0	0	0	0	0	0	0	0	0	0	0	0	0	0
Autres	0	0	0	0	0	0	242	123	0	0	0	0	0	0	0	0	0	0	0	0	0	0	0	0
<b>5, BIOCHIMIE</b>																								
Ionogramme du sang	300	105	863	263	989	0	449	0	12	0	98	0	0	0	0	0	39	16	185	39	0	0	9	4
Ionogramme des urines	0	0	0	0	0	0	0	0	0	0	0	0	0	0	0	0	0	0	0	0	0	0	0	0
Urée	128	47	394	114	4 810	0	2 209	0	168	0	251	0	143	43	253	41	965	324	791	181	55	25	879	356
Glycémie	557	338	1 118	504	7 155	0	3 632	0	3 414	0	2 338	0	417	113	794	146	1 189	388	1 468	288	65	33	1 399	476
Corps cétoniques	0	0	0	0	0	0	0	0	2	0	0	0	0	0	0	0	0	0	3	0	0	0	431	194
Lactates pyruvates	0	0	0	0	0	0	0	0	0	0	0	0	0	0	0	0	0	0	0	0	0	0	0	0
Hyperglycémie provoquée	0	0	0	0	0	0	3	0	0	0	0	0	0	0	0	0	0	0	0	0	0	0	0	0
Créatinine	331	115	745	203	5 214	0	1 711	0	1 658	0	1 565	0	282	62	355	83	372	168	706	157	32	17	693	222



Tableau 04,20 : Activités du laboratoire d'analyses médicales dans les CHR/CHU en 2008 (suite)

Centre Hospitalier	CHR BANFORA				CHU S,S BOBO				CHR DEDOUGOU				CHR DORI				CHR FADA				CHR GAOUA			
	Hospitalisés		Externes		Hospitalisés		Externes		Hospitalisés		Externes		Hospitalisés		Externes		Hospitalisés		Externes		Hospitalisés		Externes	
	Total	Anor	Total	Anor	Total	Anor	Total	Anor	Total	Anor	Total	Anor	Total	Anor	Total	Anor	Total	Anor	Total	Anor	Total	Anor	Total	Anor
Amylasurie	12	7	127	64	367	0	365	0	0	0	0	0	0	0	0	0	0	0	0	0	10	2	21	3
Bilirubine	0	0	0	0	1 027	0	203	0	1	0	0	0	0	0	0	0	7	5	5	1	2	0	43	18
Calcémie	0	0	0	0	529	0	403	0	0	0	2	0	85	0	156	2	14	14	21	19	3	1	27	6
Protides totaux	6	3	13	4	270	0	87	0	0	0	0	0	0	0	0	0	0	0	0	0	2	1	0	0
Fer sérique	1	1	6	3	4	0	1	0	0	0	0	0	0	0	0	0	0	0	0	0	2	1	0	0
Alpha foeto protéine	0	0	0	0	0	0	1	0	0	0	0	0	0	0	0	0	0	0	0	0	0	0	0	0
Uricémie	17	9	208	68	996	0	411	0	4	0	198	0	12	1	33	4	50	10	198	28	0	0	40	7
Electrophorèse protéines	0	0	0	0	0	0	0	0	0	0	0	0	0	0	0	0	0	0	0	0	0	0	0	0
Electrophorèse de l'HB	73	48	815	259	652	0	917	0	1	0	194	0	127	24	338	54	35	15	786	258	2	0	191	0
Lipides totaux	0	0	0	0	0	0	0	0	0	0	0	0	0	0	0	0	0	0	0	0	0	0	60	0
Cholestérol	6	4	32	12	799	0	272	0	0	0	26	0	0	0	7	0	0	0	5	0	2	0	89	15
Sel et pigments biliaires	0	0	0	0	0	0	0	0	0	0	0	0	0	0	1	0	0	0	0	0	0	0	0	0
Triglycérides	4	1	24	10	688	0	253	0	0	0	3	0	0	0	11	2	0	0	1	0	8	20	61	20
<b>Gaz des sang</b>	0	0	0	0	0	0	2	0	0	0	0	0	0	0	0	0	0	0	0	0	14	6	101	23
Transaminases	111	45	429	152	2 102	0	630	0	136	0	910	0	53	11	53	10	47	41	118	57	26	115	206	73
Albumine/Sucre	7	5	13	6	463	0	161	0	49	29	46	2	26	14	40	14	1	1	60	13	0	5	15	4
Phosphatases-Acides	6	3	11	4	29	0	9	0	0	0	0	0	0	0	0	0	0	0	0	0	0	0	0	0
Phosphatases Alcalines	0	0	31	18	476	0	75	0	0	0	0	0	0	0	0	0	0	0	0	0	0	0	0	0
CPK	0	0	0	0	5	0	0	0	0	0	0	0	0	0	0	0	0	0	0	0	0	0	0	0
Autres examens	2	2	0	0	0	0	0	0	146	0	105	0	111	4	298	17	0	0	0	0	0	0	6	2
<b>6, HORMONOLOGIE</b>																								
Pro lactinémie	0	0	0	0	0	0	5	0	0	0	0	0	0	0	0	0	0	0	0	0	0	0	0	0
FSH	0	0	0	0	0	0	78	0	0	0	0	0	0	0	0	0	0	0	0	0	0	0	0	0
LH	0	0	0	0	0	0	2	0	0	0	0	0	0	0	0	0	0	0	0	0	0	0	0	0
Oestrogénémie	0	0	0	0	0	0	23	0	0	0	0	0	0	0	0	0	0	0	0	0	0	0	0	0
Progestéronémie	0	0	0	0	0	0	0	0	0	0	0	0	0	0	0	0	0	0	0	0	0	0	0	0
T3T4	0	0	0	0	0	0	127	0	0	0	0	0	0	0	0	0	0	0	0	0	0	0	0	0
Autres	4	1	3	2	0	0	107	0	0	0	0	0	0	0	0	0	0	0	0	0	0	0	0	0
<b>7, HEMATOLOGIE IMMUNO,</b>																								
Facteur rhésus/ABO	3 469	0	788	0	0	0	0	0	3 014	0	3 520	0	464	0	1 156	0	3 529	0	746	0	1 913	0	1 021	0
Test coombs direct & indirect	0	0	0	0	218	0	76	0	0	0	0	0	0	0	0	0	0	0	0	0	0	0	0	0
Hémogramme	544	392	1 230	660	21 019	0	7 842	0	4 125	0	1 642	0	259	127	418	172	2 002	876	1 184	217	14	5	210	16

Tableau 04,20 : Activités du laboratoire d'analyses médicales dans les CHR/CHU en 2008 (suite)

Centre Hospitalier	CHR BANFORA				CHU S,S BOBO				CHR DEDOUGOU				CHR DORI				CHR FADA				CHR GAOUA			
	Hospitalisés		Externes		Hospitalisés		Externes		Hospitalisés		Externes		Hospitalisés		Externes		Hospitalisés		Externes		Hospitalisés		Externes	
	Total	Anor.	Total	Anor.	Total	Anor.	Total	Anor.	Total	Anor.	Total	Anor.	Total	Anor.	Total	Anor.	Total	Anor.	Total	Anor.	Total	Anor.	Total	Anor.
VS	516	364	1160	607	816	0	818	0	0	0	6	0	0	0	7	3	170	53	119	94	0	0	12	2
TS	4	0	15	4	0	0	1	0	26	0	62	0	17	1	74	5	76	3	238	3	0	0	50	10
TC	4	0	11	3	0	0	4	0	26	0	62	0	16	0	70	4	76	3	238	4	0	0	38	5
Numération plaquettes	763	268	127	39	0	0	0	0	554	0	168	0	240	86	316	85	438	352	83	51	2 291	783	1 081	275
Taux d'hémoglobine	3 649	1 270	195	36	0	0	0	0	11	0	7	0	561	311	550	166	1415	871	82	21	2 164	1 562	1 368	536
Test d'emmell	0	0	0	0	0	0	0	0	0	0	0	0	374	160	62	17	0	0	0	0	0	0	0	0
Taux de réticulocytes	0	0	0	0	11	0	2	0	0	0	0	0	390	232	117	57	0	0	0	0	0	0	0	0
Adénogramme	0	0	0	0	0	0	0	0	0	0	0	0	0	0	0	0	0	0	0	0	0	0	0	0
Myélogramme	0	0	0	0	0	0	0	0	0	0	0	0	0	0	0	0	0	0	0	0	0	0	0	0
Temps HOWELL	0	0	0	0	535	0	594	0	0	0	0	0	0	0	0	0	0	0	0	0	0	0	0	0
Facteur de coagulation	0	0	0	0	0	0	0	0	0	0	0	0	0	0	0	0	0	0	0	0	0	0	0	0
Hémotase	0	0	0	0	0	0	0	0	0	0	0	0	0	0	0	0	0	0	0	0	0	0	0	0
Fibrinogène	0	0	0	0	1	0	1	0	0	0	0	0	0	0	0	0	0	0	0	0	0	0	0	0
PDF	0	0	0	0	0	0	0	0	0	0	0	0	0	0	0	0	0	0	0	0	0	0	0	0
Temps de quick	0	0	0	0	396	0	428	0	0	0	0	0	0	0	0	0	0	0	0	0	0	0	0	0
Taux de prothrombine	0	0	0	0	128	0	125	0	0	0	0	0	0	0	0	0	0	0	0	0	0	0	0	0
ASLO	7	2	65	24	88	0	178	0	6	0	40	0	0	0	0	0	1	0	45	3	4	1	57	6
BW	17	0	329	203	46	0	656	0	2	0	2 951	19	179	21	1 050	56	11	0	273	3	0	0	366	8
TIG	0	0	0	0	1	0	113	0	2	0	44	0	41	22	109	50	0	0	69	28	0	0	41	18
Prolans	0	0	0	0	0	0	6	0	0	0	0	0	0	0	0	0	0	0	0	0	0	0	0	0
Sérodiagnostic Widal	64	14	556	254	4	0	57	0	8	4	764	11	85	29	166	39	27	11	801	285	5	4	209	130
HIV	28	14	77	62	0	0	7	5	0	0	3 916	24	127	51	287	71	64	17	799	164	29	15	1 065	155
HIV1	0	14	0	22	0	0	58	29	0	0	0	0	0	43	0	45	0	15	0	124	57	15	362	132
HIV2	0	0	0	4	0	0	2	1	1	0	0	0	0	0	0	3	0	0	0	9	15	0	159	13
TPHA	33	1	247	47	2	0	13	0	0	0	45	0	2	0	7	1	0	0	2	2	0	0	0	0
Hépatites virales HBSAG	0	0	0	0	0	0	1	0	26	4	2 401	154	0	0	0	0	0	0	0	0	0	0	0	0
A	0	0	0	0	0	0	0	0	0	0	0	0	0	0	0	0	0	0	0	0	0	0	0	0
B	15	5	29	20	0	0	0	0	0	0	0	837	55	12	71	16	5	3	215	57	10	4	759	108
C	7	1	12	3	0	0	0	0	0	0	0	837	0	0	0	0	0	0	88	2	10	2	350	27
Toxoplasmose	1	0	1	4	0	0	21	11	0	0	0	0	0	0	0	0	0	0	0	0	0	0	0	0
Rubéole	0	0	0	0	15	0	23	0	0	0	0	0	0	0	0	0	0	0	0	0	0	0	0	0
CRP	0	0	0	0	116	0	70	23	0	0	0	0	0	0	0	0	0	0	0	0	0	0	0	0
Autres examens	5	3	395	214	0	0	65	1	430	0	395	0	0	0	0	0	72	0	0	0	2 644	1 377	2 940	948

Tableau 04,20 : Activités du laboratoire d'analyses médicales dans les CHR/CHU en 2008 (suite)

Centre Hospitalier	CHR KAYA				CHR KOUDOUGOU				CHR OUAHIGOU,				CHU-Y,O				CHR TENKO,				CHUP CDG			
	Hospitalisés		Externes		Hospitalisés		Externes		Hospitalisés		Externes		Hospitalisés		Externes		Hospitalisés		Externes		Hospitalisés		Externes	
	Total	Anor,	Total	Anor,	Total	Anor,	Total	Anor,	Total	Anor,	Total	Anor,	Total	Anor,	Total	Anor,	Total	Anor,	Total	Anor,	Total	Anor,	Total	Anor,
<b>1, BACTERIOLOGIE</b>																								
Hémoculture	12	2	0	0	0	0	0	0	14	0	5	0	827	200	27	9	24	0	2	0	530	0	45	0
Coproculture	35	6	62	16	70	25	140	31	42	0	103	0	402	26	585	29	68	0	227	0	728	0	1019	0
Uroculture	32	8	88	19	35	12	87	33	11	0	105	0	0	0	0	0	88	0	607	0	12	0	0	0
ECBU	244	156	472	243	63	48	81	50	137	0	450	0	640	34	79	11	0	0	0	0	470	0	578	0
LCR	96	21	196	141	599	71	6	5	58	0	49	0	0	0	0	0	155	5	62	13	396	0	9	0
BK	37	6	119	13	183	21	84	9	118	0	0	0	0	0	0	0	121	20	327	48	12	0	18	0
Prélèvement vaginal	5	3	29	17	2	1	12	1	3	0	57	0	0	0	0	0	2	0	68	0	1	0	1	0
Prélèvement urétral	0	0	0	0	0	0	0	0	0	0	2	0	0	0	0	0	3	0	8	0	0	0	0	0
Pus	27	18	45	20	3	2	1	0	21	0	5	0	330	106	177	61	3	0	5	0	121	0	107	0
Prélèvement de gorge	0	0	0	0	0	0	0	0	0	0	0	0	0	0	0	0	20	0	1	0	5	0	35	0
Liquide d'épanchement	0	0	0	0	21	8	0	0	1	0	0	0	0	0	0	0	18	0	6	0	71	0	5	0
Spermoculture	0	0	1	0	0	0	0	0	0	0	13	0	0	0	0	0	0	0	6	0	0	0	0	0
Prélèvement eaux	0	0	0	0	0	0	0	0	0	0	0	0	0	0	0	0	0	0	0	0	0	0	0	0
	6	1	0	0	3	1	0	0	0	0	0	0	0	0	0	0	0	0	0	0	0	0	0	0
Autres examens	0	0	0	0	0	0	0	0	0	0	17	0	20	6	44	14	0	0	0	0	81	0	6	0
<b>2, PARASITOLOGIE-MY,</b>																								
Selles KOP	386	104	956	360	52	20	510	251	256	0	1 111	0	360	82	502	149	135	0	846	0	87	0	1 597	0
Sang GE & frottis	3 074	892	405	51	3 043	878	1 701	257	2 285	0	4 340	0	11 439	2263	879	41	6 324	0	1 105	0	1 546	0	1 393	0
Urines	0	0	0	0	0	0	2	0	0	0	0	0	0	0	0	0	0	0	0	0	187	0	188	0
Ponction ganglionnaire	0	0	0	0	0	0	0	0	0	0	0	0	0	0	0	0	0	0	0	0	0	0	0	0
Peau microfilaire	0	0	0	0	0	0	14	5	0	0	0	0	0	0	0	0	0	0	0	0	0	0	0	0
Recherche de microf, W,	0	0	0	0	2	1	11	2	0	0	0	0	0	0	0	0	0	0	3	0	0	0	0	0
Autres examens	1	1	0	0	0	0	2	0	0	0	0	0	0	0	0	0	2	0	0	0	53	0	0	0
<b>3, ANAPATH</b>																								
<b>4, CYTOLOGIE</b>																								
Spermogramme	0	0	22	14	0	0	0	0	0	0	14	1	0	0	0	0	0	0	54	9	0	0	0	0
Frotti-cervico-vaginal	0	0	0	0	0	0	0	0	0	0	0	2	0	0	0	0	0	0	8	0	0	0	0	0
Autres	0	0	0	0	0	0	0	0	0	0	3	0	0	0	0	0	0	0	0	0	0	0	0	0
<b>5, BIOCHIMIE</b>																								
Ionogramme du sang	0	0	0	0	62	12	186	23	629	0	413	0	9 017	0	3 331	0	359	0	485	0	0	0	0	0
Ionogramme des urines	0	0	0	0	0	0	0	0	1160	0	1 601	0	0	0	0	0	0	0	0	0	0	0	0	0
Urée	1 229	22	410	10	1042	213	595	91	1487	0	2 999	0	10971	0	13156	0	3509	0	489	0	3 206	0	713	0
Glycémie	2 099	134	1 593	74	2 981	1 542	1 368	448	1 555	0	1 660	0	10 663	0	14 224	0	7 724	0	1 856	0	3 853	0	1 282	0
Corps cétoniques	0	0	0	0	0	0	0	0	0	0	0	0	0	0	0	0	0	0	0	0	3	0	25	0
Lactates pyruvates	0	0	0	0	0	0	0	0	0	0	0	0	0	0	0	0	0	0	0	0	144	0	19	0
Hyperglycémie provoquée	0	0	0	0	0	0	0	0	1 069	0	1 708	0	0	0	0	0	0	0	0	0	34	0	29	0

Tableau 04,20 : Activités du laboratoire d'analyses médicales dans les CHR/CHU en 2008 (suite)

Centre Hospitalier	CHR KAYA				CHR KOUDOUGOU				CHR OUAHIGOU,				CHU-Y,O				CHR TENKO,				CHUP CDG			
	Hospitalisés		Externes		Hospitalisés		Externes		Hospitalisés		Externes		Hospitalisés		Externes		Hospitalisés		Externes		Hospitalisés		Externes	
	Total	Anor,	Total	Anor,	Total	Anor,	Total	Anor,	Total	Anor,	Total	Anor,	Total	Anor,	Total	Anor,	Total	Anor,	Total	Anor,	Total	Anor,	Total	Anor,
Créatinine	483	0	833	0	799	248	745	217	436	0	669	0	15 632	0	1 8460	0	963	0	917	0	2 017	0	1 973	0
Amylasurie	48	0	411	0	24	13	131	77	68	0	68	0	807	0	695	0	6	0	27	6	1	0	18	0
Bilirubine	1	1	0	0	32	22	20	16	32	0	57	0	821	0	505	0	4	0	3	0	212	0	241	0
Calcémie	28	0	112	1	68	29	166	53	21	0	20	0	9 133	0	3 425	0	44	0	155	0	1 016	0	451	0
Protides totaux	5	0	17	0	58	10	30	7	6	0	1	0	9 100	0	3 335	0	108	0	160	0	57	0	80	0
Fer sérique	0	0	0	0	0	0	0	0	0	0	0	0	0	0	0	0	13	0	11	0	16	0	17	0
Alpha foeto protéine	2	0	30	0	0	0	0	0	5	0	40	0	0	0	0	0	59	0	89	0	0	0	0	0
Uricémie	7	0	140	39	56	13	116	35	7	0	18	0	3 177	0	1 375	0	133	0	456	0	7	0	73	0
Electrophorèse protéines	0	0	0	0	0	0	0	0	99	0	295	0	0	0	0	0	0	0	0	0	0	0	0	0
Electrophorèse de l'HB	44	20	300	89	0	0	0	0	43	0	290	0	159	0	81	0	123	0	473	0	123	0	489	0
Lipides totaux	0	0	0	0	0	0	0	0	53	0	33	0	0	0	0	0	0	0	0	0	0	0	0	0
Cholestérol	1	0	7	0	1	1	35	14	16	0	22	0	1 319	0	1 101	0	8	0	65	0	12	0	41	0
Sel et pigments biliaires	0	0	0	0	0	0	0	0	28	0	28	0	70	0	86	0	0	0	0	0	0	0	0	0
Triglycérides	1	0	6	0	0	0	18	4	13	0	21	0	1 231	0	984	0	0	0	26	0	5	0	33	0
Gaz des sang	0	0	0	0	0	0	0	0	65	0	173	0	0	0	0	0	0	0	0	0	0	0	0	0
Transaminases	136	5	943	8	186	91	374	129	109	0	179	0	2 635	0	3 072	0	261	0	259	0	199	0	269	0
Albumine/Sucre	12	3	44	5	33	9	39	8	10	0	7	0	324	0	144	0	42	0	340	0	2	0	32	0
Phosphatases-Acides	1	1	0	0	0	0	0	0	0	0	0	0	0	0	0	0	0	0	0	0	0	0	0	0
Phosphatases Alcalines	0	0	2	0	0	0	0	0	0	0	0	0	0	0	0	0	0	0	21	0	0	0	5	0
CPK	1	0	0	0	0	0	0	0	3	0	0	0	0	0	0	0	0	0	0	0	5	0	886	0
Autres examens	90	3	194	8	77	38	142	33	1 782	0	3 575	0	0	0	0	0	65	0	134	0	1	0	61	0
<b>6, HORMONOLOGIE</b>																								
Prolactinémie	0	0	1	0	0	0	0	0	0	0	0	0	0	0	0	0	0	0	0	0	0	0	0	0
FSH	0	0	6	0	0	0	0	0	0	0	0	0	0	0	0	0	0	0	0	0	0	0	0	0
LH	0	0	5	0	0	0	0	0	0	0	0	0	0	0	0	0	0	0	0	0	0	0	0	0
Oestrogénémie	0	0	1	0	0	0	0	0	0	0	0	0	0	0	0	0	0	0	0	0	0	0	0	0
Progestéronémie	0	0	0	0	0	0	0	0	0	0	0	0	0	0	0	0	0	0	0	0	0	0	0	0
T3T4	0	0	4	0	0	0	0	0	0	0	0	0	0	0	0	0	0	0	0	0	0	0	0	0
Autres	0	0	31	0	0	0	0	0	0	0	0	0	0	0	0	0	0	0	0	0	4	0	88	0
<b>7, HEMATOLOGIE IMMUNOLOGIE</b>																								
Facteur rhésus/ABO	1 513	0	255	0	6 307	0	604	0	1 819	0	3 643	0	0	0	0	0	5 275	0	4 977	0	2 738	0	1 001	0
Test coombs direct & indirect	0	0	0	0	0	0	0	0	2 169	0	2 973	0	0	0	0	0	0	0	0	0	0	0	0	0
Hémogramme	214	0	1 025	0	615	457	959	261	1 843	0	1 643	0	0	0	0	0	1 873	0	1 471	0	6 796	0	4 745	0
VS	33	0	125	0	141	131	152	76	13	0	22	0	0	0	0	0	170	0	287	0	14	0	421	0
TS	3	0	5	0	12	2	56	0	3	0	11	0	0	0	0	0	32	0	123	0	0	0	2	0

Tableau 04,20 : Activités du laboratoire d'analyses médicales dans les CHR/CHU en 2008 (suite)

Centre Hospitalier	CHR KAYA				CHR KOUDOUGOU				CHR OUAHIGOU,				CHU-Y,O				CHR TENKO,				CHUP CDG			
	Hospitalisés		Externes		Hospitalisés		Externes		Hospitalisés		Externes		Hospitalisés		Externes		Hospitalisés		Externes		Hospitalisés		Externes	
	Total	Anor.	Total	Anor.	Total	Anor.	Total	Anor.	Total	Anor.	Total	Anor.	Total	Anor.	Total	Anor.	Total	Anor.	Total	Anor.	Total	Anor.	Total	Anor.
TC	3	0	5	0	12	2	59	3	310	0	11	0	0	0	0	0	23	0	110	0	11	0	28	0
Numération plaquettes	2 234	0	88	0	1 206	275	182	48	525	0	0	0	0	0	0	0	5 964	0	146	0	4	0	0	0
Taux d'hémoglobine	2 272	0	188	0	7 547	4 255	558	112	257	0	382	0	0	0	0	0	7 018	0	94	0	460	0	184	0
Test d'emmel	0	0	0	0	0	0	0	0	0	0	0	0	0	0	0	0	0	0	0	0	1	0	3	0
Taux de réticulocytes	0	0	0	0	9	8	0	0	0	0	0	0	0	0	0	0	0	0	0	0	7	0	5	0
Adénogramme	6	0	151	0	0	0	0	0	0	0	0	0	0	0	0	0	0	0	0	0	0	0	0	0
Myélogramme	0	0	0	0	0	0	0	0	0	0	0	0	0	0	0	0	0	0	0	0	0	0	0	0
Temps HOWELL	0	0	0	0	0	0	0	0	0	0	0	0	0	0	0	0	0	0	0	0	0	0	0	0
Facteur de coagulation	0	0	0	0	0	0	0	0	0	0	0	0	0	0	0	0	0	0	0	0	0	0	0	0
Hémotase	0	0	0	0	0	0	0	0	0	0	0	0	0	0	0	0	0	0	0	0	0	0	0	0
Fibrinogène	0	0	0	0	0	0	0	0	0	0	0	0	0	0	0	0	0	0	0	0	0	0	0	0
PDF	0	0	0	0	0	0	0	0	0	0	0	0	0	0	0	0	0	0	0	0	0	0	0	0
Temps de quick	0	0	0	0	0	0	0	0	0	0	0	0	0	0	0	0	0	0	0	0	0	0	0	0
Taux de prothrombine	0	0	0	0	0	0	0	0	0	0	0	0	0	0	0	0	0	0	0	0	6	0	132	0
ASLO	5	0	37	2	12	0	22	2	60	0	151	0	0	0	0	0	15	1	35	0	21	0	105	0
BW	40	3	305	21	20	0	632	5	18	0	150	0	0	0	0	0	29	0	2 101	3	0	0	0	0
TIG	1	0	29	11	0	0	27	10	29	0	105	0	0	0	0	0	16	0	73	0	0	0	0	0
Prolans	0	0	5	3	0	0	0	0	28	0	108	0	0	0	0	0	0	0	0	0	0	0	0	0
Sérodiagnostic Widal	70	21	156	28	132	70	318	114	425	0	117	0	0	0	0	0	174	0	448	22	46	0	134	0
HIV	132	0	217	0	197	68	1 038	168	140	232	59	0	0	0	0	0	104	34	765	35	0	0	0	0
HIV1	0	50	0	39	147	45	110	48	27	53	16	0	0	0	0	0	366	103	3 671	216	53	0	341	0
HIV2	0	0	0	0	0	0	0	0	0	0	1	0	0	0	0	0	0	0	0	0	53	0	341	0
TPHA	30	7	249	13	10	0	123	2	46	0	44	0	0	0	0	0	9	0	48	0	1	0	144	0
Hépatites virales HBSAG	13	0	3	1	10	3	77	17	22	0	12	1	0	0	0	0	71	16	4 266	541	43	0	214	0
A	0	0	0	0	8	3	236	29	41	0	49	0	0	0	0	0	0	0	0	0	4	0	5	0
B	5	2	20	5	0	0	0	0	32	0	61	0	0	0	0	0	0	0	0	0	18	0	74	0
C	4	1	4	0	9	1	13	0	0	0	0	0	0	0	0	0	1	0	866	15	2	0	71	0
Toxoplasmose	0	0	0	0	0	0	0	0	0	37	31	0	0	0	0	0	0	0	642	21	0	0	0	0
Rubéole	0	0	0	0	0	0	0	0	0	4	3	0	0	0	0	0	0	0	0	0	0	0	0	0
CRP	1	0	36	2	124	56	14	7	7	0	0	0	0	0	0	0	2	0	3	3	0	0	0	0
Autres examens	76	0	481	1	0	0	0	0	0	65	0	0	0	0	0	0	2	0	419	11	0	0	0	0

Tableau 04,21 : Examen bactériologique du LCR dans les CHR/CHU en 2008

Centre Hospitalier	LCR	Total	Anormal
			109
CHR BANFORA	Dont: - Méningocoque	XXXXXXXXXX	35
	- Pneumocoque	XXXXXXXXXX	0
	- Hémophilus	XXXXXXXXXX	0
	- W 135	XXXXXXXXXX	0
CHU S,S BOBO		Total	Anormal
		539	171
	Dont: - Méningocoque	XXXXXXXXXX	0
	- Pneumocoque	XXXXXXXXXX	0
	- Hémophilus	XXXXXXXXXX	0
	- W 135	XXXXXXXXXX	0
CHR DEDOUGOU		Total	Anormal
		181	81
	Dont: - Méningocoque	XXXXXXXXXX	2
	- Pneumocoque	XXXXXXXXXX	0
	- Hémophilus	XXXXXXXXXX	0
	- W 135	XXXXXXXXXX	0
CHR DORI		Total	Anormal
		120	99
	Dont: - Méningocoque	XXXXXXXXXX	22
	- Pneumocoque	XXXXXXXXXX	7
	- Hémophilus	XXXXXXXXXX	6
	- W 135	XXXXXXXXXX	0
CHR FADA		Total	Anormal
		140	40
	Dont: - Méningocoque	XXXXXXXXXX	13
	- Pneumocoque	XXXXXXXXXX	17
	- Hémophilus	XXXXXXXXXX	2
	- W 135	XXXXXXXXXX	0
CHR GAOUA		Total	Anormal
		11	0
	Dont: - Méningocoque	XXXXXXXXXX	0
	- Pneumocoque	XXXXXXXXXX	0
	- Hémophilus	XXXXXXXXXX	0
	- W 135	XXXXXXXXXX	0

Tableau 04,21 : Examen bactériologique du LCR dans les CHR/CHU en 2008 (suite)

Centre Hospitalier		Total	Anormal
		<b>LCR</b>	282
CHR KAYA	Dont: - Méningocoque	XXXXXXXXXX	126
	- Pneumocoque	XXXXXXXXXX	33
	- Hémophilus	XXXXXXXXXX	3
	- W 135	XXXXXXXXXX	0
CHR KOUDOUGOU		<b>Total</b>	<b>Anormal</b>
		196	37
	Dont: - Méningocoque	XXXXXXXXXX	0
	- Pneumocoque	XXXXXXXXXX	0
	- Hémophilus	XXXXXXXXXX	0
- W 135	XXXXXXXXXX	0	
CHU Y, O		<b>Total</b>	<b>Anormal</b>
		719	45
	Dont: - Méningocoque	XXXXXXXXXX	0
	- Pneumocoque	XXXXXXXXXX	0
	- Hémophilus	XXXXXXXXXX	0
- W 135	XXXXXXXXXX	0	
CHR OUAHIGOUYA		<b>Total</b>	<b>Anormal</b>
		112	11
	Dont: - Méningocoque	XXXXXXXXXX	11
	- Pneumocoque	XXXXXXXXXX	0
	- Hémophilus	XXXXXXXXXX	0
- W 135	XXXXXXXXXX	0	
CHR TENKODOGO		<b>Total</b>	<b>Anormal</b>
		183	15
	Dont: - Méningocoque	XXXXXXXXXX	10
	- Pneumocoque	XXXXXXXXXX	4
	- Hémophilus	XXXXXXXXXX	1
- W 135	XXXXXXXXXX	0	
CHUP CDG		<b>Total</b>	<b>Anormal</b>
		70	0
	Dont: - Méningocoque	XXXXXXXXXX	0
	- Pneumocoque	XXXXXXXXXX	1
	- Hémophilus	XXXXXXXXXX	0
- W 135	XXXXXXXXXX	0	
<b>TOTAL NATIONAL</b>		<b>2401</b>	<b>598</b>

# ACTIVITES D'IMAGERIE MEDICALE

## Liste des tableaux

Tableau 04,22 : Activités d'imageriemédicale dans les CHR/CHU en 2008.....	245
Tableau 04,22 : Activités d'imagerie médicale dans les CHR/CHU en 2008 (suite).....	246
Tableau 04,22 : Activités d'imagerie médicale dans les CHR/CHU en 2008 (suite).....	247
Tableau 04,23 : Echographie dans les CHR/CHU en 2008.....	248
Tableau 04,23 : Echographie dans les CHR/CHU en 2008 (suite).....	249
Tableau 04,24 : Fibroscopie dans les CHR/CHU en 2008.....	250



Tableau 04,22 : Activités d'imagerie médicale dans les CHR/CHU en 2008

Centre Hospitalier	Nature des activités	Nombre d'examens			Nombre de clichés utilisés		
		Hos-pitalisés	Externes	Total	Hos-pitalisés	Externes	Total
<b>CHR BANFORA</b>	Radio des os	6	658	<b>664</b>	822	0	<b>822</b>
	Radio pulmonaire	137	157	<b>294</b>	296	0	<b>296</b>
	TOGD	0	0	<b>0</b>	0	0	<b>0</b>
	Lavement Baryté	0	0	<b>0</b>	0	0	<b>0</b>
	UIV	0	0	<b>0</b>	0	0	<b>0</b>
	HSG	0	1	<b>1</b>	1	0	<b>1</b>
	Scanner simple	0	0	<b>0</b>	0	0	<b>0</b>
	Scanner avec injection	0	0	<b>0</b>	0	0	<b>0</b>
	ASP	2	17	<b>19</b>	13	0	<b>13</b>
	AUTRES	0	31	<b>31</b>	31	0	<b>31</b>
<b>CHU S,S BOBO</b>	Radio des os	1 477	8 665	<b>10 142</b>	2 954	17 330	<b>20 284</b>
	Radio pulmonaire	2 521	6 085	<b>8 606</b>	2 521	6 085	<b>8 606</b>
	TOGD	7	10	<b>17</b>	70	100	<b>170</b>
	Lavement Baryté	2	19	<b>21</b>	20	190	<b>210</b>
	UIV	28	82	<b>110</b>	280	820	<b>1 100</b>
	HSG	0	439	<b>439</b>	0	3396	<b>3396</b>
	Scanner simple	110	231	<b>341</b>	118	338	<b>456</b>
	Scanner avec injection	84	132	<b>216</b>	165	327	<b>492</b>
	ASP	279	675	<b>954</b>	279	675	<b>954</b>
	AUTRES	15	33	<b>48</b>	126	266	<b>392</b>
<b>CHR DEDOUGOU</b>	Radio des os	131	808	<b>939</b>	235	1 305	<b>1 540</b>
	Radio pulmonaire	61	298	<b>359</b>	203	496	<b>699</b>
	TOGD	0	0	<b>0</b>	0	0	<b>0</b>
	Lavement Baryté	0	0	<b>0</b>	0	0	<b>0</b>
	UIV	0	2	<b>2</b>	0	8	<b>8</b>
	HSG	0	101	<b>101</b>	0	524	<b>524</b>
	Scanner simple	0	0	<b>0</b>	0	0	<b>0</b>
	Scanner avec injection	0	0	<b>0</b>	0	0	<b>0</b>
	ASP	49	39	<b>88</b>	119	67	<b>186</b>
	AUTRES	0	66	<b>66</b>	0	0	<b>0</b>
<b>CHR DORI</b>	Radio des os	150	505	<b>655</b>	284	1 091	<b>1 375</b>
	Radio pulmonaire	158	329	<b>487</b>	191	412	<b>603</b>
	TOGD	0	0	<b>0</b>	0	0	<b>0</b>
	Lavement Baryté	1	0	<b>1</b>	8	0	<b>8</b>
	UIV	1	1	<b>2</b>	13	14	<b>27</b>
	HSG	0	14	<b>14</b>	0	123	<b>123</b>
	Scanner simple	0	0	<b>0</b>	0	0	<b>0</b>
	Scanner avec injection	0	0	<b>0</b>	0	0	<b>0</b>
	ASP	19	15	<b>34</b>	27	24	<b>51</b>
	AUTRES	4	55	<b>59</b>	10	74	<b>84</b>

Tableau 04,22 : Activités d'imagerie médicale dans les CHR/CHU en 2008 (suite)

Centre Hospitalier	Nature des activités	Nombre d'examens			Nombre de clichés utilisés		
		Hos-pitalisés	Externes	Total	Hos-pitalisés	Externes	Total
CHR FADA	Radio des os	210	1 826	<b>2 036</b>	308	2 258	<b>2 566</b>
	Radio pulmonaire	426	583	<b>1 009</b>	464	612	<b>1 076</b>
	TOGD	0	0	<b>0</b>	0	0	<b>0</b>
	Lavement Baryté	0	0	<b>0</b>	0	0	<b>0</b>
	UIV	0	5	<b>5</b>	0	39	<b>39</b>
	HSG	0	51	<b>51</b>	0	367	<b>367</b>
	Scanner simple	0	0	<b>0</b>	0	0	<b>0</b>
	Scanner avec injection	0	0	<b>0</b>	0	0	<b>0</b>
	ASP	106	193	<b>299</b>	111	205	<b>316</b>
Autres	131	565	<b>696</b>	165	489	<b>654</b>	
CHR GAOUA	Radio des os	200	529	<b>729</b>	339	785	<b>1 124</b>
	Radio pulmonaire	171	439	<b>610</b>	215	488	<b>703</b>
	TOGD	0	0	<b>0</b>	0	0	<b>0</b>
	Lavement Baryté	0	0	<b>0</b>	0	0	<b>0</b>
	UIV	0	0	<b>0</b>	0	0	<b>0</b>
	HSG	0	3	<b>3</b>	0	36	<b>36</b>
	Scanner simple	0	0	<b>0</b>	0	0	<b>0</b>
	Scanner avec injection	0	0	<b>0</b>	0	0	<b>0</b>
	ASP	49	45	<b>94</b>	69	59	<b>128</b>
Autres	1	91	<b>92</b>	2	107	<b>109</b>	
CHR KAYA	Radio des os	144	975	<b>1 119</b>	265	1 776	<b>2 041</b>
	Radio pulmonaire	100	324	<b>424</b>	174	441	<b>615</b>
	TOGD	0	2	<b>2</b>	0	20	<b>20</b>
	Lavement Baryté	0	0	<b>0</b>	0	0	<b>0</b>
	UIV	1	10	<b>11</b>	24	73	<b>97</b>
	HSG	0	29	<b>29</b>	59	179	<b>238</b>
	Scanner simple	0	0	<b>0</b>	0	0	<b>0</b>
	Scanner avec injection	0	0	<b>0</b>	0	0	<b>0</b>
	ASP	25	46	<b>71</b>	41	74	<b>115</b>
Autres	22	55	<b>77</b>	40	88	<b>128</b>	
CHR KOUDOUG,	Radio des os	42	1 443	<b>1 485</b>	75	2 408	<b>2 483</b>
	Radio pulmonaire	359	1 162	<b>1 521</b>	643	1 054	<b>1 697</b>
	TOGD	0	0	<b>0</b>	0	0	<b>0</b>
	Lavement Baryté	0	0	<b>0</b>	0	0	<b>0</b>
	UIV	0	7	<b>7</b>	0	120	<b>120</b>
	HSG	0	56	<b>56</b>	0	575	<b>575</b>
	Scanner simple	0	0	<b>0</b>	0	0	<b>0</b>
	Scanner avec injection	0	0	<b>0</b>	0	0	<b>0</b>
	ASP	54	134	<b>188</b>	54	138	<b>192</b>
Autres	9	234	<b>243</b>	9	242	<b>251</b>	

Tableau 04,22 : Activités d'imagerie médicale dans les CHR/CHU en 2008 (suite)

Centre Hospitalier	Nature des activités	Nombre d'examens			Nombre de clichés utilisés		
		Hos-pitalisés	Externes	Total	Hos-pitalisés	Externes	Total
CHU Y,O	Radio des os	4 621	6 823	11 444	0	0	0
	Radio pulmonaire	1 679	2 290	3 969	0	0	0
	TOGD	3	37	40	0	0	0
	Lavement Baryté	3	39	42	0	0	0
	UIV	6	138	144	0	0	0
	HSG	69	147	216	0	0	0
	Scanner simple	373	396	769	0	0	0
	Scanner avec injection	410	456	866	0	0	0
	ASP	327	1 050	1 377	0	0	0
	Autres	113	366	479	0	0	0
CHR OUAHIGOU,	Radio des os	544	1 197	1 741	850	1 742	2 592
	Radio pulmonaire	422	766	1 188	695	1 135	1 830
	TOGD	0	0	0	0	0	0
	Lavement Baryté	0	0	0	0	0	0
	UIV	6	2	8	41	15	56
	HSG	6	21	27	46	145	191
	Scanner simple	0	0	0	0	0	0
	Scanner avec injection	0	0	0	0	0	0
	ASP	176	63	239	289	105	394
	Autres	69	640	709	147	987	1134
CHR TENKODOGO	Radio des os	299	739	1 038	444	1 044	1 488
	Radio pulmonaire	204	388	592	223	402	625
	TOGD	0	0	0	0	0	0
	Lavement Baryté	0	0	0	0	0	0
	UIV	0	10	10	8	113	121
	HSG	0	34	34	19	267	286
	Scanner simple	0	0	0	0	0	0
	Scanner avec injection	0	0	0	0	0	0
	ASP	140	19	159	154	19	173
	Autres	1	53	54	11	47	58
CHUP CDG	Radio des os	228	346	574	120	30	150
	Radio pulmonaire	62	338	400	0	0	0
	TOGD	0	0	0	0	0	0
	Lavement Baryté	0	0	0	0	0	0
	UIV	0	0	0	0	0	0
	HSG	0	0	0	0	0	0
	Scanner simple	0	0	0	0	0	0
	Scanner avec injection	0	0	0	0	0	0
	ASP	7	158	165	0	0	0
	Autres	0	0	0	0	0	0
<b>TOTAL NATIONAL</b>		<b>17 060</b>	<b>44 791</b>	<b>61 851</b>	<b>14 890</b>	<b>52 349</b>	<b>67 239</b>

Tableau 04,23 : Echographie dans les CHR/CHU en 2008

Centre Hospitalier	Nature des activités	Nombre d'actes		
		Hospitalisés	Externes	Total
<b>CHR BANFORA</b>	Abdominale	63	456	<b>519</b>
	Cardiaque	0	0	<b>0</b>
	Pelvienne	53	688	<b>0</b>
	Transfrontanélaire	0	0	<b>741</b>
	Foie	0	0	<b>0</b>
	Autres	7	4	<b>0</b>
<b>CHU SS BOBO</b>	Abdominale	370	578	<b>948</b>
	Cardiaque	0	0	<b>0</b>
	Pelvienne	43	546	<b>0</b>
	Transfrontanélaire	44	14	<b>589</b>
	Foie	0	0	<b>58</b>
	Autres	74	293	<b>0</b>
<b>CHR DEDOUGOU</b>	Abdominale	82	267	<b>349</b>
	Cardiaque	0	0	<b>0</b>
	Pelvienne	69	715	<b>0</b>
	Transfrontanélaire	0	0	<b>784</b>
	Foie	0	0	<b>0</b>
	Autres	0	13	<b>0</b>
<b>CHR DORI</b>	Abdominale	55	76	<b>131</b>
	Cardiaque	1	0	<b>1</b>
	Pelvienne	73	218	<b>1</b>
	Transfrontanélaire	0	0	<b>291</b>
	Foie	0	0	<b>0</b>
	Autres	66	186	<b>0</b>
<b>CHR FADA</b>	Abdominale	0	0	<b>0</b>
	Cardiaque	0	0	<b>0</b>
	Pelvienne	0	0	<b>0</b>
	Transfrontanélaire	0	0	<b>0</b>
	Foie	0	0	<b>0</b>
	Autres	0	0	<b>0</b>
<b>CHR GAOUA</b>	Abdominale	26	125	<b>151</b>
	Cardiaque	0	0	<b>0</b>
	Pelvienne	56	653	<b>709</b>
	Transfrontanélaire	47	348	<b>395</b>
	Foie	44	100	<b>144</b>
	Autres	24	82	<b>106</b>

Tableau 04,23 : Echographie dans les CHR/CHU en 2008 (suite)

Centre Hospitalier	Nature des activités	Nombre d'actes		
		Hospitalisés	Externes	Total
CHR KAYA	Abdominale	15	267	282
	Cardiaque	0	0	0
	Pelvienne	139	705	844
	Transfrontanélaire	0	1	1
	Foie	0	0	0
	Autres	116	241	357
CHR KOUDOUG,	Abdominale	116	410	526
	Cardiaque	0	0	0
	Pelvienne	35	493	528
	Transfrontanélaire	9	9	18
	Foie	6	21	27
	Autres	16	170	186
CHR OUAHIGOU,	Abdominale	17	37	54
	Cardiaque	0	0	0
	Pelvienne	56	184	240
	Transfrontanélaire	0	0	0
	Foie	0	0	0
	Autres	1	1	2
CHU Y,O	Abdominale	471	294	765
	Cardiaque	0	0	0
	Pelvienne	395	274	669
	Transfrontanélaire	0	0	0
	Foie	0	0	0
	Autres	377	313	690
CHR TENKO,	Abdominale	105	347	452
	Cardiaque	0	0	0
	Pelvienne	46	596	642
	Transfrontanélaire	1	6	7
	Foie	0	0	0
	Autres	4	38	42
CHU P CDG	Abdominale	421	396	817
	Cardiaque	4	2	6
	Pelvienne	44	50	94
	Transfrontanélaire			0
	Foie			0
	Autres	83	126	209
<b>Total National</b>		<b>3 117</b>	<b>9 725</b>	<b>10 868</b>

Tableau 04,24 : Fibroscopie dans les CHR/CHU en 2008

Centre Hospitalier	Nature des activités	Nombre d'examens		
		Hospitalisés	Externes	Total
CHR BANFORA	Voie digestive haute	0	0	0
	Voie digestive basse	0	0	0
	Bronchoscopie	0	0	0
CHU SS BOBO	Voie digestive haute	0	0	0
	Voie digestive basse	0	0	0
	Bronchoscopie	0	0	0
CHR DEDOUGOU	Voie digestive haute	0	0	0
	Voie digestive basse	0	0	0
	Bronchoscopie	0	0	0
CHR DORI	Voie digestive haute	0	0	0
	Voie digestive basse	0	0	0
	Bronchoscopie	0	0	0
CHR FADA	Voie digestive haute	0	0	0
	Voie digestive basse	0	0	0
	Bronchoscopie	0	0	0
CHR GAOUA	Voie digestive haute	0	0	0
	Voie digestive basse	0	0	0
	Bronchoscopie	0	0	0
CHR KAYA	Voie digestive haute	0	0	0
	Voie digestive basse	0	0	0
	Bronchoscopie	0	0	0
CHR KOUDOUG,	Voie digestive haute	3	31	34
	Voie digestive basse	0	0	0
	Bronchoscopie	0	0	0
CHU Y,O	Voie digestive haute	0	0	0
	Voie digestive basse	0	0	0
	Bronchoscopie	0	0	0
CHR OUAHIGOU,	Voie digestive haute	0	0	0
	Voie digestive basse	0	0	0
	Bronchoscopie	0	0	0
CHR TENKO,	Voie digestive haute	0	0	0
	Voie digestive basse	0	0	0
	Bronchoscopie	0	0	0
<b>TOTAL NATIONAL</b>		<b>3</b>	<b>31</b>	<b>34</b>

# AUTRES ACTIVITES

## Liste des tableaux

Tableau 04, 25 : Autres actes réalisés dans les CHR/CHU en 2008.....	252
Tableau 04, 25 : Autres actes réalisés dans les CHR/CHU en 2008 (suite).....	253

Tableau 04, 25 : Autres actes réalisés dans les CHR/CHU en 2008

Centre Hospitalier	Nature des activités	Nombre d'actes		
		Hospitalisés	Externes	Total
<b>CHR BANFORA</b>	Certificats médicaux	0	0	0
	Expertises médicaux-légales	0	0	0
	Audiométrie	0	0	0
	Tympanométrie	0	0	0
	ECG	0	0	0
	EEG	0	0	0
	Autres	0	0	0
<b>CHU S,S BOBO</b>	Certificats médicaux	0	0	0
	Expertises médicaux-légales	0	0	0
	Audiométrie	0	0	0
	Tympanométrie	0	0	0
	ECG	0	0	0
	EEG	0	0	0
	Autres	0	0	0
<b>CHR DEDOUGOU</b>	Certificats médicaux	0	0	0
	Expertises médicaux-légales	0	0	0
	Audiométrie	0	0	0
	Tympanométrie	0	0	0
	ECG	0	0	0
	EEG	0	0	0
	Autres	0	0	0
<b>CHR DORI</b>	Certificats médicaux	3	12	15
	Expertises médicaux-légales	0	0	0
	Audiométrie	0	0	0
	Tympanométrie	0	0	0
	ECG	24	20	44
	EEG	9	5	14
	Autres	6	49	55
<b>CHR FADA</b>	Certificats médicaux	6	128	134
	Expertises médicaux-légales	1	106	107
	Audiométrie	0	0	0
	Tympanométrie	0	0	0
	ECG	0	0	0
	EEG	0	0	0
	Autres	4	34	38
<b>CHR GAOUA</b>	Certificats médicaux	0	0	0
	Expertises médicaux-légales	0	0	0
	Audiométrie	0	0	0
	Tympanométrie	0	0	0
	ECG	0	0	0
	EEG	0	0	0
	Autres	0	0	0



Tableau 04, 25 : Autres actes réalisés dans les CHR/CHU en 2008 (suite)

Centre Hospitalier	Nature des activités	Nombre d'actes		
		Hospitalisés	Externes	Total
CHR KAYA	Certificats médicaux	0	0	0
	Expertises médicaux-légales	0	0	0
	Audiométrie	0	0	0
	Tympanométrie	0	0	0
	ECG	0	10	10
	EEG	0	0	0
	Autres	0	0	0
CHR KOUDOUG,	Certificats médicaux	0	0	0
	Expertises médicaux-légales	0	0	0
	Audiométrie	0	0	0
	Tympanométrie	0	0	0
	ECG	5	60	65
	EEG	0	0	0
	Autres	0	0	0
CHR OUAHIGOU,	Certificats médicaux	0	0	0
	Expertises médicaux-légales	0	0	0
	Audiométrie	0	0	0
	Tympanométrie	0	0	0
	ECG	0	0	0
	EEG	0	0	0
	Autres	0	0	0
CHU Y, O	Certificats médicaux	0	1	1
	Expertises médicaux-légales	0	0	0
	Audiométrie	0	0	0
	Tympanométrie	0	0	0
	ECG	0	0	0
	EEG	0	0	0
	Autres	0	0	0
CHR TENKO,	Certificats médicaux	22	7	29
	Expertises médicaux-légales	0	7	7
	Audiométrie	0	0	0
	Tympanométrie	0	0	0
	ECG	0	0	0
	EEG	0	0	0
	Autres	0	0	0
CHUP CDG	Certificats médicaux	0	0	0
	Expertises médicaux-légales	0	0	0
	Audiométrie	0	0	0
	Tympanométrie	0	0	0
	ECG	0	0	0
	EEG	0	0	0
	Autres	0	0	0
<b>Total National</b>		<b>80</b>	<b>439</b>	<b>519</b>

# TABLE DES MATIERES

<b>SOMMAIRE</b> .....	<b>I</b>
<b>SIGLES ET ABREVIATIONS</b> .....	<b>II</b>
<b>AVANT-PROPOS</b> .....	<b>IV</b>
<b>MÉTHODOLOGIE</b> .....	<b>V</b>
<b>LE SYSTEME DE SANTE AU BURKINA FASO</b> .....	<b>VII</b>
Figure 1 : Carte des districts sanitaires du Burkina Faso.....	<b>XI</b>
<b>INFORMATIONS GENERALES</b> .....	<b>1</b>
Tableau 01,01 : Synthèse des indicateurs au niveau national.....	<b>2</b>
Tableau 01,02 : Indicateurs démographiques.....	<b>3</b>
Tableau 01,03 : Indicateurs socio-économiques.....	<b>3</b>
Tableau 01,04 : Evolution du budget de la santé et des dépenses (en millions de F CFA).....	<b>4</b>
Tableau 01,05 : Evolution des infrastructures de santé.....	<b>4</b>
Tableau 01,06 : Evolution des effectifs du personnel de santé.....	<b>5</b>
Tableau 01,07 : Evolution de quelques indicateurs de santé.....	<b>5</b>
Tableau 01,08 : Indicateurs nutritionnels en 2007.....	<b>6</b>
Tableau 01,09 : Evolution de la couverture vaccinale des enfants de 0 à 11 mois.....	<b>7</b>
Tableau 01,10 : Evolution du taux d'abandon entre DTCP1 et DTCP3.....	<b>7</b>
Tableau 01,11 : Accès, besoins, utilisation et satisfaction des services médicaux en 2007.....	<b>8</b>
Tableau 01,12 : Population par groupe d'âge et par district en 2008.....	<b>9</b>
Tableau 01,13 : Population par groupe d'âge et par district en 2008 (suite).....	<b>10</b>
Source : Population nationale :INSD Population par districts : DGISS.....	<b>10</b>
Tableau 01,14 : Estimation des effectifs selon le groupe d'âge.....	<b>11</b>
<b>RESSOURCES HUMAINES ET INFRASTRUCTURES</b> .....	<b>12</b>
<b>SITUATION DU PERSONNEL DANS LES DISTRICTS ET LES HOPITAUX</b> .....	<b>13</b>
Tableau 02,01 : Situation du personnel dans les structures de soins à fin 2008 au niveau district .....	<b>14</b>
Tableau 02,01 : Situation du personnel dans les structures de soins à fin 2008 au niveau district (suite).....	<b>15</b>
Tableau 02,01 : Situation du personnel dans les structures de soins à fin 2008 au niveau district (suite).....	<b>16</b>
Tableau 02,01 : Situation du personnel dans les structures de soins à fin 2008 au niveau district (suite).....	<b>17</b>
Tableau 02,01 : Situation du personnel dans les structures de soins en 2008 au niveau district (suite).....	<b>17</b>
Tableau 02,02 : Situation du personnel dans les CHR/CHU en 2008.....	<b>19</b>
Tableau 02,02 : Situation du personnel dans les CHR/CHU en 2008 (suite).....	<b>20</b>
<b>SITUATION DES INFRASTRUCTURES ET DES LITS DANS LES DISTRICTS ET LES HOPITAUX</b> .....	<b>21</b>
Tableau 02,03 : Répartition des CSPS remplissant les normes minimales en Personnel en 2008.....	<b>22</b>
Tableau 02,03 : Répartition des CSPS remplissant les normes minimales en Personnel en 2008 (suite).....	<b>23</b>

Tableau 02,04 : Répartition des infrastructures sanitaires par district en 2008.....	24
Tableau 02,04 : Répartition des infrastructures sanitaires par district en 2008 (suite).....	25
Tableau 02,05 : Evolution des infrastructures sanitaires.....	25
Tableau 02,06 : Situation des lits par service dans les CHR/CHU en 2008.....	26
Tableau 02,07 : Rayon moyen d'action théorique des CSPS en 2008.....	27
Tableau 02,07 : Rayon moyen d'action théorique des CSPS en 2008 (suite).....	28
Tableau 02,08 : Evolution du rayon moyen d'action théorique.....	28
Tableau 02,09 : Couverture théorique en CM/CMA et en CSPS en 2008.....	29
* CM + CSPS + dispensaires isolés + maternités isolées.....	29
Tableau 02,09 : Couverture théorique en CM/CMA et en CSPS en 2008 (suite).....	30
*CM + CSPS + dispensaires isolés + maternités isolées.....	30
<b>ACTIVITES DANS LES DISTRICTS SANITAIRES.....</b>	<b>31</b>
COMPLETUDE DES RAPPORTS DES FORMATIONS SANITAIRES.....	32
Tableau 03,01 : Répartition de la situation des rapports mensuels des formations sanitaires en 2008.....	33
Tableau 03,01 : Répartition de la situation des rapports mensuels des formations sanitaires en 2008 (suite).....	34
Tableau 03,02 : Répartition de la situation des TLOH des formations sanitaires en 2008. .35	
Tableau 03,02 : Répartition de la situation des TLOH des formations sanitaires en 2008 (suite).....	36
ACTIVITES DE SANTE MATERNELLE ET INFANTILE.....	37
Tableau 03,03 : Couverture prénatale par district en 2008 (suite).....	40
Tableau 03,04 : Proportion des femmes enceintes vues au premier trimestre de la grossesse .....	42
Tableau 03,04 : Proportion des femmes enceintes vues au premier trimestre de la grossesse (suite).....	43
Tableau 03,05 : Grossesses à risques (GR) dépistées parmi les femmes vues en CPN1.....	44
Tableau 03,05 : Grossesses à risques (GR) dépistées parmi les femmes vues en CPN1 (suite).....	45
Tableau 03,06 : Grossesses à risques (GR) dépistées parmi les grossesses attendues et pourcentage de référées.....	46
Tableau 03,06 : Grossesses à risques (GR) dépistées parmi les grossesses attendues et pourcentage de référées (suite).....	47
Tableau 03,07 : Utilisation des méthodes contraceptives en 2008.....	48
Tableau 03,07 : Utilisation des méthodes contraceptives en 2008 (suite).....	49
Tableau 03,07 : Utilisation des méthodes contraceptives en 2008 (suite).....	50
Tableau 03,07 : Utilisation des méthodes contraceptives en 2008 (suite).....	51
Figure 2 : Proportion des nouvelles utilisatrices des principales méthodes contraceptives en 2008 dans les districts sanitaires,.....	52
Tableau 03,08 : Prévalence contraceptive par district sanitaire et par région en 2008.....	53
Tableau 03,08 : Prévalence contraceptive par district sanitaire et par région en 2008 (suite) .....	54
Tableau 03,09 : Accouchements assistés par du personnel de santé par district et par région en 2008.....	55

Tableau 03,09 : Accouchements assistés par du personnel de santé par district et par région en 2008 (suite).....	56
Tableau 03,09: Accouchements assistés par du personnel de santé (données des hopitaux prises en compte).....	57
Tableau 03,09 : Accouchements assistés par du personnel de santé (données des hopitaux prises en compte).....	58
Tableau 03,10 : Situation des naissances enregistrées selon le poids par district sanitaire et par région en 2008.....	59
Tableau 03,10 : Situation des naissances enregistrées selon le poids par district sanitaire et par région en 2008 (suite).....	60
Tableau 03,11 : Proportion des accouchements dystociques par district et par région en 2008.....	61
Tableau 03,11 : Proportion des accouchements dystociques par district et par région en 2008 (suite).....	62
Tableau 03,12 : Couverture en consultation postnatale par district sanitaire et par région en 2008.....	63
Tableau 03,12 : Couverture en consultation postnatale par district sanitaire et par région en 2008 (suite).....	64
Tableau 03, 13 : Situation des avortements selon le type par district sanitaire* en 2008....	65
Tableau 03, 13 : Situation des avortements selon le type par district sanitaire* en 2008....	66
Figure 3 : Evolution de la prévalence contraceptive de 2004 à 2008 au Burkina Faso (y compris les hôpitaux).....	67
Tableau 03,14: Séjour moyen des parturientes en suite de couche dans les maternités par districts sanitaires en 2008.....	68
Tableau 03,14 : Séjour moyen des parturientes en suite de couche dans les maternités par districts sanitaires en 2008 (suite).....	69
Tableau 03,15 : Proportion des décès maternels dans les maternités par districts sanitaires en 2008.....	70
Tableau 03, 15 : Proportion des décès maternels dans les maternités par districts sanitaires en 2008.....	71
Figure 4 : Répartition des décès maternels par région sanitaire en 2008 au Burkina Faso,72	
Tableau 03,16 : Causes de décès maternels dans les districts sanitaires en 2008.....	72
Tableau 03, 17 : Evacuations des cas en maternité vers un échelon supérieur en 2008.....	72
Tableau 03, 18 : Interventions obstétricales réalisées dans les districts sanitaires en 2008	72
<b>SURVEILLANCE NUTRITIONNELLE.....</b>	<b>73</b>
Tableau 03, 19 : surveillance nutritionnelle des enfants de moins de 5 ans en 2008.....	74
Tableau 03, 19 : surveillance nutritionnelle des enfants de moins de 5 ans en 2008 (suite)	75
Tableau 03, 20 : Répartition des Cas de xérophtalmie et d'anémie chez les enfants de moins de 5 ans par district en 2008.....	76
Tableau 03, 20 : Répartition des Cas de xérophtalmie et d'anémie chez les enfants de moins de 5 ans par district en 2008 (suite).....	77
Tableau 03, 21 : Synthèse des résultats des activités de sante maternelle et infantile au niveau district.....	78
<b>ACTIVITES CURATIVES DES FORMATIONS SANITAIRES AU NIVEAU DISTRICT.....</b>	<b>79</b>
Tableau 03, 22 : Situation des nouveaux consultants par tranche d'âge par district en 2008.....	80

Tableau 03, 22 : Situation des nouveaux consultants par tranche d'âge par district en 2008 (suite).....	81
Tableau 03, 23 : Situation des nouveaux consultants selon la distance par district en 2008, .....	82
Tableau 03, 23 : Situation des nouveaux consultants selon la distance par district en 2008, (Suite).....	83
Tableau 03, 24 : Taux de fréquentation des formations sanitaires par district sanitaire en 2008.....	84
Tableau 03, 24 : Taux de fréquentation des formations sanitaires par district sanitaire en 2008 (suite).....	85
Tableau 03, 25 : Situation des références par district sanitaire en 2008.....	86
Tableau 03,25 : Situation des références par district sanitaire en 2008 (Suite).....	87
Figure 5: Evolution du taux de fréquentation des formations sanitaires dans les districts sanitaires de 1999 à 2008 au Burkina Faso.....	88
.....	88
Tableau 03,26 : Situation des contre références par district sanitaire en 2008.....	89
Tableau 03,26 : Situation des contre références par district sanitaire en 2008 (suite).....	90
Tableau 03, 27 : Synthèse des activités curatives des formations sanitaires au niveau district.....	91
<b>INFECTIONS SEXUELLEMENT TRANSMISSIBLES ET VIH/SIDA.....</b>	<b>92</b>
Tableau 03,28 : Notification étiologique des IST en 2008.....	93
Figure 6 : Notification étiologique des cas d'IST en 2008 au Burkina Faso,.....	93
Tableau 03,29 : Bubon inguinal*.....	94
Tableau 03,29 : Bubon inguinal* (suite).....	94
Tableau 03, 30 : Conjonctivite purulente du nouveau né .....	96
Tableau 03, 30 : Conjonctivite purulente du nouveau né (suite).....	96
Tableau 03, 31 : Douleurs pelviennes* .....	98
Tableau 03, 31 : Douleurs pelviennes* (suite).....	99
Tableau 03, 32 : Ecoulement uretral .....	100
Tableau 03, 32 : Ecoulement uretral (suite).....	100
Tableau 03,33 : Ecoulement vaginal .....	101
Tableau 03,33 : Ecoulement vaginal (suite).....	102
Tableau 03, 34 : Gonflement douloureux du scrotum .....	103
Tableau 03, 34 : Gonflement douloureux du scrotum (suite).....	105
Tableau 03, 35 : Ulcération genitale.....	106
Tableau 03, 35 : Ulcération genitale (suite) .....	106
Tableau 03,36 : Végétation vénérienne.....	108
Tableau 03,36 : Végétation vénérienne (suite).....	109
Tableau 03, 37 : Autres syndromes IST.....	109
Tableau 03, 37 : Autres syndromes IST (suite).....	111
Tableau 03, 38 : Répartition des cas de sida selon l'âge et le sexe.....	112
Tableau 03, 38 : Répartition des cas de sida selon l'âge et le sexe (suite).....	113
Tableau 03, 38 : Répartition des cas de sida selon l'âge et le sexe (suite).....	114
Tableau 03, 38 : Répartition des cas de sida selon l'âge et le sexe (suite).....	115

CONSULTATIONS EXTERNES ET HOSPITALISATIONS DANS LES FORMATIONS SANITAIRES AU NIVEAU DISTRICT.....	116
Tableau 03, 39 : Nosologies des consultations externes en 2008 dans les districts sanitaires (suite).....	119
Tableau 03, 40 : Distribution des 10 principaux motifs de consultation en 2008 .....	120
Tableau 03, 41: Nosologie des cas hospitalisés et des décès en 2008 au niveau district...	121
Tableau 03, 41 : Nosologie des cas hospitalisés et des décès en 2008 au niveau district (suite).....	122
Tableau 03, 42: Distribution des principaux motifs d'hospitalisation en 2008 au niveau district.....	124
Tableau 03, 43 : Principales causes de décès à l'hospitalisation en 2008 au niveau district .....	124
Tableau 03, 44 : Mortalité à l'hospitalisation dans les districts sanitaires en 2008.....	125
Tableau 03, 44 : Mortalité à l'hospitalisation dans les districts sanitaires en 2008 (suite) .....	126
Tableau 03, 45 : Evacuation dans les districts sanitaires en 2008.....	127
Tableau 03, 45: Evacuation dans les districts sanitaires en 2008 (suite).....	128
Tableau 03, 46 : Evasion à l'hospitalisation dans les districts sanitaires en 2008.....	129
Tableau 03, 46 : Evasion à l'hospitalisation dans les districts sanitaires en 2008 (suite) .	130
Tableau 03, 47: Durée moyenne de séjour à l'hospitalisation dans les districts sanitaires en 2008.....	131
Tableau 03, 47 : Durée moyenne de séjour à l'hospitalisation dans les districts sanitaires en 2008 (suite).....	132
Tableau 03, 48 : Cas de paludisme simple en 2008.....	133
Tableau 03, 48 : Cas de paludisme simple en 2008 (suite).....	134
Tableau 03, 49 : Cas de paludisme grave chez les moins de 5 ans et femmes enceintes et paludisme simple chez les femmes enceintes.....	135
Tableau 03,49 : Cas de paludisme grave chez les moins de 5 ans et femmes enceintes et paludisme simple chez les femmes enceintes (suite).....	136
Tableau 03, 50 : Activités chirurgicales des districts sanitaires en 2008.....	137
Tableau 03, 50 : Activités chirurgicales des districts sanitaires en 2008 (suite).....	138
Tableau 03, 50 : Activités chirurgicales des districts sanitaires en 2008 (suite).....	139
Tableau 03, 50 : Activités chirurgicales des districts sanitaires en 2008 (suite).....	140
Tableau 03, 51 : situation des examens de laboratoire réalisés au niveau districts en 2008 .....	141
Tableau 03, 51 : situation des examens de laboratoire réalisés au niveau districts en 2008 (suite).....	142
Tableau 03, 51 : situation des examens de laboratoire réalisés au niveau districts en 2008 (suite).....	143
Tableau 03, 51: situation des examens de laboratoire réalisés au niveau districts en 2008 (suite).....	144
Tableau 03, 52 : situation des examens de laboratoire réalisés au niveau districts en 2008 .....	145
Tableau 03, 52 : situation des examens de laboratoire réalisés au niveau districts en 2008 (suite).....	146
Tableau 03,52: Thèmes traités dans le cadre des séances d'éducation pour la santé au niveau district (suite).....	147

Tableau 03,52: Thèmes traités dans le cadre des séances d'éducation pour la santé au niveau district (suite).....	148
Tableau 03,52: Thèmes traités dans le cadre des séances d'éducation pour la santé au niveau district (suite).....	149
Tableau 03,52: Thème traités dans le cadre des séances d'éducation pour la santé au niveau district (suite).....	150
Tableau 03, 53 : couverture vaccinale par antigène des enfants de moins d'un an et des femmes enceintes en 2008 dans les districts sanitaires.....	151
Tableau 03, 53 : couverture vaccinale par antigène des enfants de moins d'un an et des femmes enceintes en 2008 dans les districts sanitaires (suite).....	152
Tableau 03, 53 : couverture vaccinale par antigène des enfants de moins d'un an et des femmes enceintes en 2008 dans les districts sanitaires (suite).....	153
Tableau 03, 53 : couverture vaccinale par antigène des enfants de moins d'un an et des femmes enceintes en 2008 dans les districts sanitaires (suite).....	154
Tableau 03,54 : Situation des maladies à potentiel épidémique par district sanitaire en 2008 .....	155
Tableau 03,54 : Situation des maladies à potentiel épidémique par district sanitaire en 2008 (suite).....	156
Tableau 03,54 : Situation des maladies à potentiel épidémique par district sanitaire en 2008 (suite).....	157
Tableau 03,54 : Situation des maladies à potentiel épidémique par district sanitaire en 2008 (suite).....	158
<b>LUTTE ANTI TUBERCULEUSE.....</b>	<b>159</b>
Tableau 03, 55 : Bilan des activités de bacilloscopie en 2008 .....	160
Tableau 03, 56 : Données de dépistage des cas de tuberculose par région sanitaire en 2008 .....	161
Figure 7 : Taux d'incidence notifiée des NCTPM+ pour 100 000 habitants en 2008, par région sanitaire.....	162
Tableau 03, 57 : résultats de traitement des TPM+ nouveaux cas enregistrés en 2007 par région sanitaire.....	163
Figure 8 : Taux de succès au traitement des nouveaux cas TPM+ dépistés en 2007, par région.....	164
<b>LUTTE CONTRE LA LEPRE.....</b>	<b>165</b>
Tableau 03, 58 : Répartition des cas de lèpre par district sanitaire en 2008.....	166
Tableau 03, 58 : Répartition des cas de lèpre par district sanitaire en 2008 (suite).....	167
Tableau 03, 58 : Répartition des cas de lèpre par district sanitaire en 2008 (suite).....	168
<b>ACTIVITES DE L'OFFICE DE SANTE DES TRAVAILLEURS.....</b>	<b>169</b>
Tableau 03, 59 : Récapitulatif des visites de lieux de travail réalisées dans les quatre Directions régionales 2008.....	170
Tableau 03, 60 : Récapitulatif de la visite de la visite médicale périodique du secteur privé dans les quatre Directions régionales en 2008.....	170
Tableau 03, 61 : Récapitulatif de la visite de la visite médicale périodique du secteur public dans les quatre Directions régionales en 2008.....	170
Tableau 03, 62 : Récapitulatif de la visite de la visite médicale périodique du secteur public et du secteur privé dans les quatre Directions régionales en 2008.....	171
Tableau 02, 63 : Pathologies depistees lors des visites medicales periodiques.....	171

Tableau 02, 64 : Notification des accidents du travail, Maladies professionnelles et à caractère professionnel.....	172
Tableau 03, 65 : Activites de consultations en 2008.....	172
Tableau 03, 66 : Activites de consultations en 2008.....	172
Tableau 02, 67: Activités de laboratoire .....	173
<b>ACTIVITES DANS LES CHR/CHU.....</b>	<b>174</b>
ACTIVITES DE SOINS.....	175
Tableau 04, 01 - Consultations externes par service dans les CHR/CHU en 2008 (suite).....	178
Tableau 04, 01 - Consultations externes par service dans les CHR/CHU en 2008 (suite).....	179
Tableau 04, 01 - Consultations externes les service dans les CHR/CHU en 2008 (suite).....	180
Tableau 04, 02 : Hospitalisations par service dans les CHR/CHU en 2008.....	181
Tableau 04, 02 : Hospitalisations par service dans les CHR/CHU en 2008 (suite).....	182
Tableau 04, 02 : Hospitalisations par service dans les CHR/CHU en 2008 (suite).....	183
Tableau 04, 02 : Hospitalisations par service dans les CHR/CHU en 2008 (suite).....	185
Tableau 04, 02 : Hospitalisations par service dans les CHR/CHU en 2008 (suite).....	186
Tableau 04, 02 : Hospitalisations par service dans les CHR/CHU en 2008 (suite).....	187
Tableau 04, 02 : Hospitalisations par service dans les CHR/CHU en 2008 (suite).....	188
Tableau 04,03 : Origine des malades hospitalisés par service dans les CHR/CHU en 2008 (suite).....	189
Tableau 04,03 : Origine des malades hospitalisés par service dans les CHR/CHU en 2008 (suite).....	190
Tableau 04,03 : Origine des malades hospitalisés par service dans les CHR/CHU en 2008 (suite).....	191
Tableau 04,03 : Origine des malades hospitalisés par service dans les CHR/CHU en 2008 (suite).....	192
Tableau 04,04 : Accouchements et situation des naissances dans les CHR/CHU en 2008.....	193
Tableau 04,04 : Accouchements et situation des naissances dans les CHR/CHU en 2008 (suite).....	194
Tableau 04,04 : Accouchements et situation des naissances dans les CHR/CHU en 2008 (suite).....	195
Tableau 04,04 : Accouchements et situation des naissances dans les CHR/CHU en 2008 (suite).....	196
Tableau 04,05 : Avortements dans les CHR/CHU en 2008.....	197
Tableau 04,06- Intervention gynéco-obstétricale dans les CHR/CHU en 2008.....	198
Tableau 04,07- Intervention gynéco-obstétricale dans les CHR/CHU en 2008 (suite)....	199
Tableau 04,08 : Méthode contraceptive dans les CHR/CHU en 2008.....	200
Tableau 04,08 : Méthode contraceptive dans les CHR/CHU en 2008 (suite).....	201
Tableau 04,09 : Nombre de contraceptions chirurgicales volontaires réalisées dans les CHR/CHU en 2008.....	203
Tableau 04,10 : Stérilité dans les CHR/CHU en 2008.....	203
Tableau 04,11 : Paludisme dans les CHR/CHU en 2008.....	204
Tableau 04,11 : Paludisme dans les CHR/CHU en 2008 (suite).....	205



Tableau 04,11 : Paludisme dans les CHR/CHU en 2008 (suite).....	206
Tableau 04,12 : Vaccination dans les CHR/CHU en 2008.....	207
Tableau 04,12 : Vaccination dans les CHR/CHU en 2008 (suite) .....	208
Tableau 04,12 : Vaccination dans les CHR/CHU en 2008 (suite).....	209
Tableau 04,12 : Vaccination dans les CHR/CHU en 2008 (suite).....	210
Tableau 04,13 : Autres vaccinations dans les CHR/CHU en 2008.....	211
Tableau 04,13 : Autres vaccinations dans les CHR/CHU en 2008 (suite).....	212
Tableau 04,14 : Nombre de doses de vaccins utilisées et administrées dans les CHR/CHU en 2008.....	213
Tableau 04,14 : Nombre de doses de vaccins utilisées et administrées dans les CHR/CHU en 2008.....	214
Tableau 04,15 : Consultations externes dans les CHR/CHU en 2008 .....	215
Tableau 04,15 : Consultations externes dans les CHR/CHU en 2008 (suite).....	216
Tableau 04,15 : Consultations externes dans les CHR/CHU en 2008 (suite).....	217
Tableau 04,15 : Consultations externes dans les CHR/CHU en 2008 (suite).....	218
Tableau 04,16 : Hospitalisation dans les CHR/CHU en 2008.....	219
Tableau 04,16 : Hospitalisation dans les CHR/CHU en 2008 (suite).....	220
Tableau 04,16 : Hospitalisation dans les CHR/CHU en 2008 (suite).....	221
Tableau 04,16 : Hospitalisation dans les CHR/CHU en 2008 (suite).....	222
Tableau 04,16 : Hospitalisation dans les CHR/CHU en 2008 (suite).....	223
Tableau 04,16 : Hospitalisation dans les CHR/CHU en 2008 (suite).....	224
Tableau 04,16 : Hospitalisation dans les CHR/CHU en 2008 (suite).....	225
Tableau 04,16 : Hospitalisation dans les CHR/CHU en 2008 (suite).....	226
Tableau 04,16 : Hospitalisation dans les CHR/CHU en 2008 (suite).....	227
Tableau 04,17 : Infections sexuellement transmissibles (IST) dans les CHR /CHU en 2008 .....	228
Tableau 04,17 : Infections sexuellement transmissibles (IST) dans les CHR /CHU en 2008 (suite) .....	229
Tableau 04,17 : Infections sexuellement transmissibles (IST) dans les CHR /CHU en 2008 (suite).....	230
Tableau 04,17 : Infection sexuellement transmissibles (IST) dans les CHR /CHU en 2008 (suite).....	231
Tableau 04,18 : Cas de SIDA dans les CHR/CHU en 2008.....	232
Tableau 04,19 : Activités chirurgicales dans les CHR/CHU en 2008.....	233
Tableau 04,19 : Activités chirurgicales dans les CHR/CHU en 2008 (suite).....	234
ACTIVITES DE LABORATOIRES.....	235
Tableau 04,20 : Activités du laboratoire d'analyses médicales dans les CHR/CHU en 2008 .....	236
Tableau 04,20 : Activités du laboratoire d'analyses médicales dans les CHR/CHU en 2008 (suite).....	237
Tableau 04,20 : Activités du laboratoire d'analyses médicales dans les CHR/CHU en 2008 (suite).....	238
Tableau 04,20 : Activités du laboratoire d'analyses médicales dans les CHR/CHU en 2008 (suite).....	239
Tableau 04,20 : Activités du laboratoire d'analyses médicales dans les CHR/CHU en 2008 (suite).....	240

Tableau 04,20 : Activités du laboratoire d'analyses médicales dans les CHR/CHU en 2008 (suite).....	241
Tableau 04,21 : Examen bactériologique du LCR dans les CHR/CHU en 2008.....	242
Tableau 04,21 : Examen bactériologique du LCR dans les CHR/CHU en 2008 (suite)....	243
<b>ACTIVITES D'IMAGERIE MEDICALE.....</b>	<b>244</b>
Tableau 04,22 : Activités d'imageriemédicale dans les CHR/CHU en 2008.....	245
Tableau 04,22 : Activités d'imagerie médicale dans les CHR/CHU en 2008 (suite).....	246
Tableau 04,22 : Activités d'imagerie médicale dans les CHR/CHU en 2008 (suite).....	247
Tableau 04,23 : Echographie dans les CHR/CHU en 2008.....	248
Tableau 04,23 : Echographie dans les CHR/CHU en 2008 (suite).....	249
Tableau 04,24 : Fibroscopie dans les CHR/CHU en 2008.....	250
<b>AUTRES ACTIVITES.....</b>	<b>251</b>
Tableau 04, 25 : Autres actes réalisés dans les CHR/CHU en 2008.....	252
Tableau 04, 25 : Autres actes réalisés dans les CHR/CHU en 2008 (suite).....	253
<b>TABLE DES MATIERES.....</b>	<b>254</b>
Synthèse des indicateurs au niveau national.....	263

## Synthèse des indicateurs au niveau national

<b>INDICATEURS AU NIVEAU NATIONAL</b>	<b>2005</b>	<b>2006</b>	<b>2007</b>	<b>2008</b>
Population totale**	12 880 980	13 944 664	14 252 012	14 731 167
<b>INFRASTRUCTURES</b>				
Effectif CHR/CHU	12	12	12	12
Effectif CMA	41	42	42	42
Effectif CM	35	26	33	32
Effectif de CSPS	1 172	1 211	1 268	1 352
Effectif Dispensaires isolés	83	173	101	113
Effectif Maternités isolées	23	18	21	22
Rayon moyen d'action théorique (kilomètre)	8,19	7,83	7,69	7,51
Proportion des CSPS respectant les normes en personnel (%)	77,1	66,45	75,4	76,85
Ratio habitants par CSPS***	10 079	9 946	9 867	9 692
Ratio habitants par CM/CMA	186 681	205 069	191 074	204 600
<b>RESSOURCES HUMAINES</b>				
Effectif d'AIS	nd	1 319	1 490	1 583
Effectif IB	nd	1 575	1 924	2 170
Effectif IDE	nd	1 695	2 333	2 575
Effectif Médecins	nd	249	441	473
Effectif Chirurgiens Dentistes	nd	50	38	33
Effectif sage femme / maïeuticien d'état	nd	456	604	697
Effectif Pharmaciens	nd	51	65	78
<b>SANTE DE LA REPRODUCTION</b>				
Couverture prénatale en CPN1 (%)	nd	85,3	93,59	95,11
Couverture prénatale en CPN2 (%)	nd	61,2	69,87	75,25
Prévalence contraceptive (%) en district	nd	24,3	25,52	27,92
Prévalence contraceptive* (%)	nd	26,1	25,74	28,17
% femmes enceintes vues au 1er trimestre	nd	18,5	19,31	23,02
% accouchements assistés en district	nd	42,9	54,39	62,72
% accouchements assistés*	nd	48,7	57,26	65,19
Taux de couverture en consultation postnatale (%)	nd	36,8	38,15	38,26
Nombre de décès maternels dans les districts	nd	386	356	368
<b>CURATIF</b>				
Total des consultations	6 229 602	7 551 296	9 464 589	11 769 987
Total des consultants	4 273 342	5 307 054	6 108 633	7 625 669
Taux de fréquentation des formations sanitaires* (%)	34,1	38,6	42,6	51,77
<b>VACCINATION</b>				
Couverture en BCG (%)	111,7	103,0	107,52	112,44
Couverture en DTC3 (%)	96,3	95,3	102,37	108,25
Couverture en VAR (%)	34,1	88,1	93,86	100,74
Couverture en VAA (%)	84,1	88,1	93,61	100,79
Couverture en VAT2 et + (%)	71	81,4	89,12	86,31
<b>EPIDEMIOLOGIE</b>				
Nombre de cas de méningite	9 625	19 162	27 188	10 425
Taux de létalité due à la méningite (%)	20,7	8,8	7,3	10,69
Nombre de cas de rougeole	1 077	525	166	1773
Nombre de cas de vers de guinée	20	nd	nd	nd
Nombre de cas de Tuberculose	2 292	2 655	2604	2 605
Nombre de cas de lèpre	49	723	588	455
Prévalence VIH (%) (estimation sites de sérosurveillance)	2,0	2,0	2,0	2,3
Nombre de cas de paludisme	1 861 158	2 337 550	2 947 011	3 441 982
Nombre de cas de diarrhée	306 833	302 672	1 158 987	383 664
Nombre de cas d'IRA	891 311	1 023 868	1 023 868	1 158 987

NB : Pour le personnel il s'agit des effectifs dans les structures de soins ; \* : données des CHR/CHU prises en compte

\*\* : Les données de population de 2007 et 2008 sont issues des projections des données du RGPH 2006

\*\*\* CSPS + CM + maternités isolées + dispensaires isolés.